

แผนการเปิดเรียน แบบ On Site

ภาคเรียนที่ 2 ปีการศึกษา 2564

ภายใต้สถานการณ์การแพร่ระบาดของเชื้อไวรัสโคโรนา 2019 (COVID-19)



โรงเรียนบ้านคลองสอง

สำนักงานเขตพื้นที่การศึกษาประถมศึกษาระยอง เขต 2
สำนักงานคณะกรรมการการศึกษาขั้นพื้นฐาน กระทรวงศึกษาธิการ



แบบเสนอขอความเห็นชอบ เพื่อการขออนุญาตเปิดเรียนรูปแบบ Onsite
โรงเรียนในสังกัดสำนักงานเขตพื้นที่การศึกษาประถมศึกษาฉะเชิงเทรา เขต 2

.....

ความเห็นของผู้อำนวยการสำนักงานเขตพื้นที่การศึกษาประถมศึกษาฉะเชิงเทรา เขต ๒

สำนักงานเขตพื้นที่การศึกษาประถมศึกษาฉะเชิงเทรา เขต 2 ได้กำกับ ติดตาม การจัดการเรียนการสอน
การเปิดเรียนรูปแบบ On site ให้เป็นไปตามแนวทางหลักการ และมาตรการที่เกี่ยวข้องและได้พิจารณาเห็นชอบ
ให้ โรงเรียนบ้านคลองสอง (เพิ่มศรัทธาประชาราษฎร์) เปิดเรียนรูปแบบ Onsite ได้

(.....)

.....

ความเห็นของสำนักงานสาธารณสุขจังหวัดฉะเชิงเทรา

.....
.....
.....

(.....)

.....

ความเห็นของคณะกรรมการโรคติดต่อจังหวัดฉะเชิงเทรา

อนุญาต ไม่อนุญาต

.....
.....
.....

(.....)

.....

คำนำ

จากสถานการณ์การแพร่ระบาดของโรคติดเชื้อไวรัสโคโรนา 2019 (COVID-19) ในประเทศไทยได้ขยายขอบเขตการแพร่ของโรคออกไปในวงกว้างกระจายไปในหลายพื้นที่ การตรวจพบผู้ป่วยยืนยันติดเชื้อรายใหม่ โดยเฉพาะกรณีที่เป็นกรณีติดเชื้อมากขึ้นในประเทศ มีจำนวนเพิ่มสูงขึ้นในแต่ละวัน ประกอบกับการเดินทางของบุคคลจากเขตพื้นที่สถานการณ์ที่กำหนดให้เป็นเขตพื้นที่ควบคุมสูงสุดซึ่งส่วนใหญ่ยังไม่ปรากฏอาการของโรค เป็นเหตุการณ์ให้เชื้อโรคแพร่ออกไปในลักษณะเป็นกลุ่มก้อน ผู้ติดเชื้อโรคบางส่วนปกปิดข้อมูลการเดินทาง ทำให้ขั้นตอนการสอบสวนโรคเกิดความล่าช้าและเป็นอุปสรรคต่อการปฏิบัติงานอื่นที่เกี่ยวข้องส่งผลให้เกิดการระบาดขยายเป็นวงกว้าง รัฐบาลและหน่วยงานที่เกี่ยวข้องโดยศูนย์บริหารสถานการณ์การแพร่ระบาดของโรคติดเชื้อไวรัสโคโรนา 2019 (COVID -19) จึงได้กำหนดนโยบายและแนวปฏิบัติเพื่อความปลอดภัยให้กับประชาชนทั้งประเทศ

โรงเรียนบ้านคลองสอง (เพิ่มศรัทธาประชาราษฎร์) จึงได้จัดทำแผนเผชิญเหตุเพื่อเตรียมความพร้อมรับมือการแพร่ระบาดของโรคไวรัสโคโรนา 2019 (COVID -19) เพื่อเป็นแนวทางในการเปิดเรียนภาคเรียนที่ 2 ปีการศึกษา 2564 ขึ้น โดยมีการจัดการเรียนการสอนภายใต้ข้อกำหนดในมาตรา 9 แห่งพระราชกำหนดการบริหารราชการในสถานการณ์ฉุกเฉินพ.ศ.2548 (ฉบับที่34) ประกาศ ณ วันที่ 28 ตุลาคม พ.ศ. 2564 และตามแนวทางการเตรียมการเปิดภาคเรียนที่ 2 ปีการศึกษา 2564 ภายใต้สถานการณ์การแพร่ระบาดของโรคติดเชื้อไวรัสโคโรนา 2019 (COVID-19) สำนักงานคณะกรรมการการศึกษาขั้นพื้นฐาน กระทรวงศึกษาธิการกำหนด

หวังเป็นอย่างยิ่งว่าบุคลากรของโรงเรียนบ้านคลองสอง (เพิ่มศรัทธาประชาราษฎร์) และผู้เกี่ยวข้องจะได้นำไปใช้ประกอบและเป็นแนวปฏิบัติในการเฝ้าระวัง กำกับ ติดตาม และเตรียมการเตรียมพร้อมต่อการเผชิญเหตุรองรับสถานการณ์การแพร่ระบาดของโรคไวรัสโคโรนา 2019 (COVID-19) อย่างทันเหตุการณ์ อันจะส่งผลให้นักเรียน บุคลากรของสถานศึกษาและผู้เกี่ยวข้องปลอดภัยไม่เสี่ยงไม่มีอาการป่วยของโรคไวรัสโคโรนา 2019 (COVID-19) และสามารถดำเนินชีวิตอย่างปกติสุขตามแนวชีวิตวิถีใหม่ (New Normal)

โรงเรียนบ้านคลองสอง (เพิ่มศรัทธาประชาราษฎร์)

ธันวาคม 2564

สารบัญ

เรื่อง	หน้า
แบบเสนอขอความเห็นชอบเพื่อการขออนุญาตเปิดเรียนแบบ On site	
คำนำ	ก
สารบัญ	ข
ส่วนที่ 1 สภาพทั่วไปของสถานศึกษา	
- ข้อมูลพื้นฐาน	1
ส่วนที่ 2 แผนการจัดการเรียนการสอนกรณีเปิดเรียน On site ได้	8
- มาตรการการป้องกันและแก้ไขสถานการณ์ของโรงเรียน	9
- แนวปฏิบัติสำหรับบุคลากรในสถานศึกษา	11
- ด้านอนามัยสิ่งแวดล้อมในโรงเรียน	13
- แผนการทำงานร่วมกับหน่วยงานที่เกี่ยวข้อง	16
ส่วนที่ 3 แผนการจัดการเรียนการสอนกรณีเปิดเรียน On site บางส่วน หรือเปิดไม่ได้	18
- แผนการจัดการเรียนการสอนกรณีเปิดเรียน On site บางส่วน	18
- แผนการจัดการเรียนการสอนกรณีเปิดเรียน On site หรือเปิดไม่ได้	22
ส่วนที่ 4 เอกสารที่เกี่ยวข้องแผนการจัดการเรียนการสอนประกอบการขอเปิดเรียน On site	23
- สรุปรายการเตรียมความพร้อมการเปิดเรียนภาคเรียนที่ 2/2564	24
- คำสั่งคณะกรรมการการบริหารจัดการเรียนการสอนในสถานการณ์แผนเผชิญเหตุ	25
- แผนเผชิญเหตุ	26
- รายงานการประชุมคณะกรรมการสถานศึกษา	34
- ใบรับรอง Thai Stop covid+	37
- ข้อมูลการฉีดวัคซีน	38
- รูปภาพกิจกรรม 6 มาตรการหลัก 6 มาตรการเสริม 7 มาตรการเข้มงวด	41

ส่วนที่ 1

ข้อมูลพื้นฐาน

ส่วนที่ 1

ข้อมูลพื้นฐาน

1. ข้อมูลพื้นฐาน

ชื่อสถานศึกษา โรงเรียนบ้านคลองสอง (เพิ่มศรัทธาประชาราษฎร์)
ที่ตั้ง 94/3 หมู่ที่ 12 ตำบลแปลงยาว อำเภอแปลงยาว จังหวัดฉะเชิงเทรา 24190
การติดต่อ โทรศัพท์ 082-5257078
website : bksschool.thai.ac
email : bankhlongsong2@gmail.com
Facebook : <https://www.facebook.com/bankhlongsong>
ระดับชั้นที่เปิดสอน : ชั้นอนุบาล 2 ถึงระดับประถมศึกษาปีที่ 6
พื้นที่ : 14 ไร่ 2 งาน 63 ตารางวา
เขตพื้นที่บริการ : หมู่ที่ 12 และหมู่ที่ 13 ตำบลแปลงยาว
ผู้อำนวยการโรงเรียน : นายธนิต เขี่ยมรัมย์

2. ข้อมูลด้านนักเรียน

จำนวนนักเรียน ปีการศึกษา 2564 รวม 110 คน (ข้อมูล ณ วันที่ 10 พ.ย. 2564)

ชั้น / เพศ	ชาย	หญิง	รวม	ห้องเรียน
อนุบาล 2	6	10	16	1
อนุบาล 3	3	11	14	1
รวมอนุบาล	9	21	30	2
ประถมศึกษาปีที่ 1	6	5	11	1
ประถมศึกษาปีที่ 2	8	11	19	1
ประถมศึกษาปีที่ 3	4	7	11	1
ประถมศึกษาปีที่ 4	12	9	21	1
ประถมศึกษาปีที่ 5	5	4	9	1
ประถมศึกษาปีที่ 6	6	3	9	1
รวมประถม	41	39	80	6
รวมทั้งหมด	50	60	110	8

3. ข้อมูลด้านบุคลากร

ลำดับ	ชื่อ - นามสกุล	ตำแหน่ง	วุฒิการศึกษา	เบอร์ติดต่อ
1	นายธนิต เยี่ยมรัมย์	ผู้อำนวยการสถานศึกษา	ค.ม.การบริการการศึกษา	082 - 5257078
2	นายบุญลือ โสมพันธ์	ครูชำนาญการพิเศษ	ค.บ.สังคมศึกษา	098 - 8358120
3	นายอุเทน ศรีสุข	ครูชำนาญการ	ค.บ.อุตสาหกรรมศิลป์	081 - 1604712
4	นางวรัญญา ประพันธ์	ครูชำนาญการ	กศ.ม.การบริหารการศึกษา	081 - 2942861
5	นางณัฐชา ขวดสลุง	ครู	ค.บ.สังคมศึกษา	081 - 6489067
6	นางสาวพิมพ์พิศา สาระพันธ์	ครู	ค.บ.ภาษาอังกฤษ	082 - 3023319
7	ว่าที่ร้อยตรีทรงวุฒิ เทศชวน	ครู	ค.บ.คณิตศาสตร์	096 - 8311510
8	นางสาวณัฐวรรณ ละมั่งทอง	ครู	ค.อ.บ.คอมพิวเตอร์	088 - 1901092
9	นางสาวบุศรากร สาณะเรศ	ครูอัตราจ้าง	ร.บ.รัฐศาสตร์	097 - 1504373

4. ข้อมูลการฉีดวัคซีน

4.1 จำนวนข้าราชการครู และบุคลากรทางการศึกษา (รวมครูต่างชาติ, ลูกจ้างประจำ, ลูกจ้างชั่วคราว, พนักงานราชการ, ธุรการ, พนักงานขับรถโรงเรียน และครูอัตราจ้าง) จำนวน 8 คน

- ข้อมูลการรับวัคซีน จำนวน9..... คน คิดเป็นร้อยละ100....

- ◆ เข็ม 1 จำนวน9..... คน คิดเป็นร้อยละ100.....
- ◆ เข็ม 2 จำนวน9..... คน คิดเป็นร้อยละ100.....
- ◆ เข็ม 3 จำนวน8..... คน คิดเป็นร้อยละ88.89.....

- ยังไม่ได้รับวัคซีน จำนวน-..... คน คิดเป็นร้อยละ-..... เนื่องจาก

- ◆ รอวัคซีนทางเลือก จำนวน-..... คน คิดเป็นร้อยละ-.....
- ◆ ปัญหาด้านสุขภาพ จำนวน-..... คน คิดเป็นร้อยละ-.....
- ◆ อยู่ระหว่างรอเวลาครบ 90 วันหลังติดเชื้อโควิด จำนวน-..... คน คิดเป็นร้อยละ.....-....
- ◆ อื่น ๆ โปรดระบุ-.....จำนวน-..... คน คิดเป็นร้อยละ-.....

4.2 บุคลากรอื่นในสถานศึกษา (แม่ครัว, คนสวน, แม่บ้าน, อื่น ๆ) จำนวน 2 คน

- ข้อมูลการรับวัคซีน จำนวน2.... คน คิดเป็นร้อยละ... 100 ...

- ◆ เข็ม 1 จำนวน2..... คน คิดเป็นร้อยละ 100
- ◆ เข็ม 2 จำนวน2..... คน คิดเป็นร้อยละ 100
- ◆ เข็ม 3 จำนวน1..... คน คิดเป็นร้อยละ 50.00

- ยังไม่ได้รับวัคซีน จำนวน-..... คน คิดเป็นร้อยละ-..... เนื่องจาก
 - ◆ รอวัคซีนทางเลือก จำนวน-..... คน คิดเป็นร้อยละ-.....
 - ◆ ปัญหาด้านสุขภาพ จำนวน-..... คน คิดเป็นร้อยละ-.....
 - ◆ อยู่ระหว่างรอเวลาครบ 90 วันหลังติดเชื้อโควิด จำนวน ...-..... คน คิดเป็นร้อยละ....-.....
 - ◆ เป็นผู้ไม่มีหลักฐานทางทะเบียนราษฎร์ จำนวน-..... คน คิดเป็นร้อยละ-.....
 - ◆ อื่น ๆ โปรดระบุ-.....จำนวน-..... คน คิดเป็นร้อยละ ...-.....

4.3 นักเรียน (ข้อมูล ณ วันที่ 28 ตุลาคม 2564)

- ◆ นักเรียนระดับประถมศึกษา (อายุ 12 ปีบริบูรณ์ขึ้นไป) จำนวน ..9.. คน คิดเป็นร้อยละ...100...
- ข้อมูลการรับวัคซีน จำนวน5.... คน คิดเป็นร้อยละ55.55.....
 - ◆ เข็ม 1 จำนวน5..... คน คิดเป็นร้อยละ100.....
 - ◆ เข็ม 2 จำนวน5..... คน คิดเป็นร้อยละ100.....
- ยังไม่ได้รับวัคซีน จำนวน คน คิดเป็นร้อยละเนื่องจาก
 - ◆ รอวัคซีนทางเลือก จำนวน3.... คน คิดเป็นร้อยละ
 - ◆ ปัญหาด้านสุขภาพ จำนวน1..... คน คิดเป็นร้อยละ
 - ◆ อยู่ระหว่างรอเวลาครบ 90 วันหลังติดเชื้อโควิด จำนวน ...-. คน คิดเป็นร้อยละ.-...
- ◆ อื่น ๆ โปรดระบุ-.....จำนวน ...-..... คน คิดเป็นร้อยละ-.....

5. ข้อมูลของสมาชิกในครอบครัวของนักเรียน จำนวนทั้งหมด463.... คน (ไม่นับรวมนักเรียน)

- ข้อมูลการรับวัคซีน จำนวน334.... คน คิดเป็นร้อยละ94.07....
 - ◆ เข็ม 1 จำนวน334.... คน คิดเป็นร้อยละ72.14....
 - ◆ เข็ม 2 จำนวน334.... คน คิดเป็นร้อยละ72.14....
 - ◆ เข็ม 3 จำนวน - คน คิดเป็นร้อยละ -
- ยังไม่ได้รับวัคซีน จำนวน129.... คน คิดเป็นร้อยละ27.86..... เนื่องจาก
 - ◆ รอวัคซีนทางเลือก จำนวน108..... คน คิดเป็นร้อยละ83.72.....
 - ◆ ปัญหาด้านสุขภาพ จำนวน21..... คน คิดเป็นร้อยละ16.28.....
 - ◆ อยู่ระหว่างรอเวลาครบ 90 วันหลังติดเชื้อโควิด จำนวน ..-. คน คิดเป็นร้อยละ.-...
 - ◆ เป็นผู้ไม่มีหลักฐานทางทะเบียนราษฎร์ จำนวน ...-..... คน คิดเป็นร้อยละ-.....
 - ◆ อื่น ๆ โปรดระบุ-.....จำนวน-..... คน คิดเป็นร้อยละ ...-.....

6. สรุปความต้องการเปิดเรียนของผู้ปกครอง

- ◆ เปิดเรียนแบบ On Site (มาเรียนที่โรงเรียนปกติ) จำนวน96... คน คิดเป็นร้อยละ87.27....
- ◆ ไม่ประสงค์เปิดเรียน On Site (มาเรียนที่โรงเรียนปกติ) จำนวน ..14.. คน คิดเป็นร้อยละ ..12.73..
- ◆ เปิดเรียนแบบ On Line (เรียนผ่านอินเทอร์เน็ตและแอปพลิเคชัน)
จำนวน-..... คน คิดเป็นร้อยละ ...-.....
- ◆ เปิดเรียนแบบ On Air (เรียนผ่านโทรทัศน์)
จำนวน-.... คน คิดเป็นร้อยละ-.....
- ◆ เปิดเรียนแบบ On Hand (เรียนผ่านหนังสือ เอกสาร ใบงาน)
จำนวน14...คน คิดเป็นร้อยละ12.73....
- ◆ เปิดเรียนแบบ On Demand (เรียนแบบผสมผสานที่หลากหลาย)
จำนวน ...-...คน คิดเป็นร้อยละ-....

7. ความพร้อมและความประสงค์ของโรงเรียนในการเปิดเรียนแบบ On Site (โดยประมาณ)

- ◆ รอบที่ 4 วันที่ 6 มกราคม 2565 จำนวน96.....คน คิดเป็นร้อยละ87.27.....

8. จากข้อ 7. โรงเรียนต้องการเปิดเรียนแบบ On Site ในระดับชั้น

- ◆ ระดับปฐมวัย จำนวน22.....คน คิดเป็นร้อยละ66.67.....
- ◆ ระดับประถมศึกษา จำนวน74.....คน คิดเป็นร้อยละ92.50.....

9. รูปแบบการจัดการเรียนการสอนแบบ On Site

- รูปแบบที่ 1 จัดการเรียนการสอนตามปกติทุกคนทั้งห้องเรียน (ห้องละไม่เกิน 25 คน)
จำนวน96...คน คิดเป็นร้อยละ87.27....
- รูปแบบที่ 2 การสลับชั้นมาเรียนของนักเรียน แบบสลับชั้นเรียน
จำนวน-....คน คิดเป็นร้อยละ-.....
- รูปแบบที่ 3 การสลับชั้นมาเรียนของนักเรียน แบบสลับวันคู่ วันคี่
จำนวน-....คน คิดเป็นร้อยละ-....
- รูปแบบที่ 4 การสลับชั้นมาเรียนของนักเรียน แบบสลับวันมาเรียนแบบ 5 วัน หยุด 9 วัน
จำนวน-....คน คิดเป็นร้อยละ-.....
- รูปแบบที่ 5 การสลับช่วงเวลามาเรียนของนักเรียน แบบเรียนทุกวัน
จำนวน-....คน คิดเป็นร้อยละ-.....
- รูปแบบที่ 6 การสลับกลุ่มนักเรียน แบบแบ่งนักเรียนในห้องเป็น 2 กลุ่ม
จำนวน-.....คน คิดเป็นร้อยละ-.....
- รูปแบบที่ 7 รูปแบบอื่น ๆ โปรดระบุ
- จำนวน-..คน คิดเป็นร้อยละ-.....

10. รูปแบบการจัดการเรียนการสอนของนักเรียนที่ไม่ได้มาเรียนแบบ On Site

- เปิดเรียนแบบ On Line (เรียนผ่านอินเทอร์เน็ตและแอปพลิเคชัน) ระดับชั้นที่เปิดสอน-.....
- เปิดเรียนแบบ On Air (เรียนผ่านโทรทัศน์) ระดับชั้นที่เปิดสอน-.....
- เปิดเรียนแบบ On Hand (เรียนผ่านหนังสือ เอกสาร ใบงาน) ระดับชั้นที่เปิดสอน ...อ.2 - ป.6....
- เปิดเรียนแบบ On Demand (เรียนแบบผสมผสานที่หลากหลาย) ระดับชั้นที่เปิดสอน-.....

11. ข้อมูลครูและบุคลากรและนักเรียนที่ได้รับวัคซีน

ที่	ชื่อ- สกุล	จำนวน	ข้อมูลการรับวัคซีน			ชนิดของวัคซีน
			1 เข็ม	2 เข็ม	3 เข็ม	
1.	ผู้บริหารสถานศึกษา	1	-	-	1	Sv,Sv,Az
2.	ข้าราชการครู (ผู้สอน)	7	-	1	6	Sv,Sv,Az Az,Az
14.	ครู/บุคลากรจ้างด้วยงบประมาณโรงเรียน - บุคลากรชาวไทย	1	-	-	1	Sv,Sv,Az
15.	อื่น ๆ ระบุ...แม่ครัว,นักการภารโรง	2	-	1	1	Sv,Sv,Az
	รวมทั้งสิ้น	11	-	2	9	-

12. แนวปฏิบัติการเตรียมการก่อนเปิดภาคเรียน

โรงเรียนบ้านคลองสอง (เพิ่มศรัทธาประชาราษฎร์) ตระหนักถึงความสำคัญของการเตรียมการก่อนการเปิดเรียน เนื่องจากมีความเกี่ยวข้องกับการปฏิบัติตนของนักเรียน ครู บุคลากร และผู้เกี่ยวข้องทุกคนในสถานศึกษา เพื่อป้องกันไม่ให้เกิดการติดเชื้อโรคโควิด ๑๙ (Covid - ๑๙) ตัดความเสี่ยง สร้างภูมิคุ้มกัน และสร้างความปลอดภัยแก่ทุกคนโรงเรียนบ้านคลองสอง (เพิ่มศรัทธาประชาราษฎร์) จึงกำหนดแนวปฏิบัติการเตรียมการก่อนเปิดภาคเรียน ใช้เป็นแนวทางในการปฏิบัติ ดังนี้

๑. การประเมินความพร้อมก่อนเปิดเรียน โรงเรียนบ้านคลองสอง (เพิ่มศรัทธาประชาราษฎร์) ดำเนินการประเมินตนเองในระบบ Thai Stop Covid Plus (TSC+) ของกรมอนามัย กระทรวงสาธารณสุข เพื่อเตรียมความพร้อมก่อนเปิดเรียน ภาคเรียนที่ ๒ ปีการศึกษา ๒๕๖๔ ตามลิงก์ระบบ <https://stopcovid.anamai.moph.go.th/th/school> ประกอบด้วย ๖ มิติ ๔๔ ข้อ สถานศึกษาจะต้องผ่านการประเมินทั้ง ๔๔ ข้อ (สีเขียว)

๒. สำนวจอัตราการฉีดวัคซีนของครอบครัวนักเรียน รวมถึงความต้องการในการเปิดเรียนแบบ On-Site ของผู้ปกครอง

๓. รายงานผลการประเมินตนเองในระบบ Thai Stop Covid Plus (TSC+) ต่อที่ประชุมคณะกรรมการสถานศึกษาขั้นพื้นฐาน เพื่อขอความเห็นชอบในการเปิดภาคเรียนที่ ๒ ปีการศึกษา ๒๕๖๔ แบบ Onsite ในวันที่ ๒๘ พฤศจิกายน ๒๕๖๔

๔. เสนอเอกสารการประเมินตนเองและประชุมเพื่อขอความเห็นของการเปิดเรียนของคณะกรรมการสถานศึกษาขั้นพื้นฐาน และเอกสารข้อมูลจำนวนครู บุคลากรทางการศึกษา และจำนวนนักเรียนที่มีอายุ ๑๒ ปีขึ้นไปที่ประสงค์รับการฉีดวัคซีน เสนอต่อสำนักงานเขตพื้นที่การศึกษา ภายในวันที่ ๒๐ ธันวาคม ๒๕๖๔ เพื่อขออนุญาตต่อคณะกรรมการโรคติดต่อจังหวัดพิจารณาอนุมัติการเปิดเรียนในวันที่ ๖ มกราคม ๒๕๖๕

๕. รณรงค์ครูและบุคลากรในสถานศึกษารับการฉีดวัคซีน ร้อยละ ๘๕ ขึ้นไป รวมทั้งผู้ปกครองนักเรียนได้รับการฉีดวัคซีนให้มากที่สุดก่อนเปิดภาคเรียน

๖. ครูและบุคลากรทุกคนในสถานศึกษาต้องได้รับการตรวจ ATK ๑๐๐% ภายใน ๗๒ ชั่วโมงก่อนเปิดเรียน

๗. เตรียมความพร้อม อาคารสถานที่ ความสะอาดบริเวณของสถานศึกษาให้มีความพร้อมในการเปิดภาคเรียน รวมทั้งสื่อเทคโนโลยีต่าง ๆ ให้พร้อมในการจัดการเรียนการสอน

ส่วนที่ 2

แผนการจัดการเรียนการสอนกรณีเปิด เรียน On site

ส่วนที่ 2

แผนการจัดการเรียนการสอนกรณีเปิดเรียน On site

1. มาตรการป้องกันและแก้ไขสถานการณ์ของโรงเรียน มีดังนี้

1.1 การคัดกรองประจำวัน

1. ครูเวรปฏิบัติหน้าที่เวลา 06.30 น. ถึง 07.50 น. คัดกรองนักเรียนก่อนเข้าบริเวณโรงเรียน ตรวจวัดอุณหภูมิร่างกาย โดยใช้เครื่องวัดอุณหภูมิตรวจวัดอุณหภูมิร่างกาย แต่ละแถว เน้นระยะห่างระหว่างคน 1 เมตรถึง 1.50 เมตร

2. จัดเตรียมหน้ากากอนามัยสำรองสำหรับนักเรียนที่ไม่มีอุปกรณ์ป้องกันตนเองหรือแทนหน้ากากอนามัยที่ชำรุด

3. คัดกรองนักเรียน ผู้ปกครอง ครูและบุคลากรทางการศึกษา ก่อนเข้าสู่ภายในบริเวณโรงเรียน หากมีอุณหภูมิสูงกว่า 37.5 องศาเซลเซียส และมีอาการไข้ ไอ จาม เหนื่อยหอบ หายใจลำบาก ให้ นักเรียนหยุดเรียน และไปพบแพทย์ทันที

4. หลังเวลา 08.30 น. มีการปิดรั้วโรงเรียนเพื่อมิให้บุคคลภายในขับรถเข้ามาในบริเวณโรงเรียน หากมีติดต่อราชการให้จอดรถบริเวณโรงเรียน และบันทึกข้อมูลเวลาเข้าออกให้ชัดเจนก่อนเข้าบริเวณโรงเรียน

1.2 การทำกิจกรรมเคารพธงชาติ

1. นักเรียนทำกิจกรรมเคารพธงชาติบริเวณหน้าห้องเรียนของนักเรียน โดยมีครูประจำชั้นกำกับดูแลนักเรียน

2. มีตัวแทนนักเรียน ระดับชั้นประถมศึกษาปีที่ 6 ซึ่งเป็นประธานนักเรียน ออกไปชักธงชาติ

1.3 การจัดการเรียนการสอน

1. การจัดการเรียนการสอนในห้องเรียน นักเรียนเรียนกับครูประจำชั้นตลอดทั้งวัน ลดการทำกิจกรรมข้ามกลุ่ม เพื่อลดการแออัด ซึ่งครูประจำชั้นมีหน้าที่กำกับ ดูแลอย่างใกล้ชิด

2. มีการเปิดห้องเรียนให้อาการถ่ายเทสะดวก ทำความสะอาดทุก 2 ชั่วโมง ด้วยน้ำยาฆ่าเชื้อ

1.4 การพักรับประทานอาหารกลางวัน

กำหนดเวลารับประทานอาหารกลางวัน ดังนี้

- ◆ ปฐมวัย รับประทานอาหารเวลา 10.45 - 11.00 น.
- ◆ ประถมศึกษาตอนต้น (ป.1-3) รับประทานอาหาร เวลา 11.00 - 11.30 น.
- ◆ ประถมศึกษาตอนปลาย (ป.4-6) รับประทานอาหาร เวลา 11.30 - 12.00 น.

โดยมีจุดบริการสำหรับล้างมือ ก่อนเข้าโรงอาหารสำหรับนักเรียน มีเว้นระยะห่าง 1-2 เมตร เพื่อเข้าแถวรับอาหาร ซึ่งเมื่อรับอาหารแล้ว ให้นักเรียนรับประทานอาหารที่ห้องเรียนของตนเอง

บริเวณโรงเรียนมีกำหนดจุดสำหรับนักเรียน และมีการทำความสะอาด ด้วยน้ำยาฆ่าเชื้อทุกครั้ง หลังจากนักเรียนแต่ละช่วงชั้นมารับอาหาร แม่ครัวสวมหมวก หน้ากากอนามัย และถุงมือเพื่อรักษามาตรการอย่างเคร่งครัด

1.5 การแปร่งพื้นหลังอาหาร

1. โรงเรียนกำหนดจุดแปร่งพื้นสำหรับนักเรียนแต่ละช่วงชั้น ดังนี้
 - ◆ ระดับปฐมวัย แปร่งพื้นบริเวณอ่างล้างมือ หลังห้องอนุบาล
 - ◆ ระดับประถมศึกษาตอนต้น (ป.1-3) แปร่งพื้นบริเวณอ่างล้างมือข้างอาคาร ป1ข
 - ◆ ระดับประถมศึกษาตอนปลาย (ป.4-6) แปร่งพื้นอ่างล้างมือหลังอาคาร
2. ครูประจำชั้นกำหนดจุดแขวนแปรงสีฟันและแก้วน้ำ สำหรับนักเรียน มีถุงสำหรับใส่แปรงสีฟัน ยาสีฟัน แก้วน้ำให้นักเรียนเก็บไว้กับตัวเอง พร้อมติดชื่อ เพื่อจะได้ไม่ประปนกัน

1.6 กิจกรรมช่วงบ่าย

1. นักเรียนนั่งสมาธิในห้องเรียน เพื่อลดการแออัด โดยมีครูประจำชั้นกำกับ ดูแลอย่างใกล้ชิด
2. การเรียนการสอนนักเรียนอยู่กับครูประจำชั้นตลอดทั้งวัน เพื่อป้องกันการดูแลนักเรียนอย่างใกล้ชิด

1.7 เวลาเลิกเรียน

1. เวลา 15.30 น. ครูประจำชั้นนำนักเรียนที่มีผู้ปกครองมารับ ไปส่งบริเวณหน้าโรงเรียน โดยมีการตรวจวัดอุณหภูมิ และล้างมือด้วยเจลแอลกอฮอล์ก่อนกลับบ้าน เพื่อรักษามาตรการอย่างเคร่งครัด
2. ครูทำความสะอาดบริเวณห้องเรียน และบริเวณโดยรอบ อุปกรณ์ต่าง ๆ เช่น โต๊ะ เก้าอี้ ลูกบิด ประตู ฯลฯ โดยการฉีดพ่นแอลกอฮอล์ น้ำยาฆ่าเชื้อ ก่อนกลับบ้านทุกครั้ง

1.8 กิจกรรมคัดกรองควบคุมโรค

1. จัดทำ/จัดเก็บข้อมูลนักเรียนรายวัน เพื่อป้องกันความเสี่ยงสำหรับนักเรียน/ผู้ปกครองผู้พักอาศัย ร่วมกันในครอบครัวให้ครูที่ปรึกษา
2. ประสานงานครูที่ปรึกษา/หัวหน้าห้องเรียน ตรวจสอบข้อมูลรายวัน เพื่อตรวจสอบความเสี่ยง
3. เผื่อระวังประเมินความเสี่ยงผ่าน Thai Stop Covid Plus

2. แนวปฏิบัติสำหรับบุคลากรในสถานศึกษา

2.1 ผู้บริหารสถานศึกษา

- 1) ประกาศนโยบายและแนวปฏิบัติพร้อมทั้งจัดตั้งคณะทำงานดำเนินการป้องกันการแพร่ระบาดของโรคติดเชื้อโคโรนา 2019 (COVID-19)
- 2) ทบทวน ปรับปรุง พร้อมปฏิบัติตามแผนฉุกเฉินของสถานศึกษา
- 3) ให้มีการสื่อสารประชาสัมพันธ์การป้องกันโรคติดเชื้อไวรัสโคโรนา 2019 (COVID-19) เกี่ยวกับนโยบายมาตรการการปฏิบัติตนการจัดการเรียนการสอนให้กับผู้เกี่ยวข้องและลดการตีตราทางสังคม (Social stigma)
- 4) มีมาตรการคัดกรองสุขภาพทุกคนบริเวณจุดแรกเข้าไปในสถานศึกษา
- 5) ควรพิจารณาการจัดให้นักเรียนสามารถเข้าถึงการเรียนการสอนที่มีคุณภาพเหมาะสมตามบริบทได้อย่างต่อเนื่องรวมถึงการติดตามกรณีนักเรียนขาดเรียนลาป่วย
- 6) กรณีพบนักเรียนครูบุคลากรหรือผู้ปกครองอยู่ในกลุ่มเสี่ยงหรือผู้ป่วยยืนยันเข้ามาในสถานศึกษาให้รีบแจ้งเจ้าหน้าที่สาธารณสุขในพื้นที่
- 7) มีมาตรการให้นักเรียนได้รับอาหารกลางวันและอาหารเสริมนมตามสิทธิที่ควรได้รับกรณีพบอยู่ในกลุ่มเสี่ยงหรือกักตัว
- 8) ควบคุมกำกับติดตามและตรวจสอบการดำเนินงานตามมาตรการอย่างเคร่งครัดและต่อเนื่อง

2.2 ครูผู้ดูแลนักเรียน

- 1) ติดตามข้อมูลข่าวสารสถานการณ์การแพร่ระบาดของโรคติดเชื้อโคโรนา 2019 (COVID-19) จากแหล่งข้อมูลที่เชื่อถือได้
- 2) สังเกตอาการป่วยของตนเองหากมีอาการทางเดินหายใจอย่างใดอย่างหนึ่งให้หยุดปฏิบัติงานและรีบไปพบแพทย์ทันที
- 3) ปฏิบัติตามมาตรการการป้องกันโรคอย่างเคร่งครัดได้แก่ล้างมือบ่อย ๆ สวมหน้ากากผ้า หรือ หน้ากากอนามัย ระหว่างบุคคล หลีกเลี่ยงการไปในสถานที่แออัดหรือแหล่งชุมชน
- 4) แจ้งผู้ปกครองและนักเรียนให้นำของใช้ส่วนตัวและอุปกรณ์ป้องกันมาใช้เป็นของตนเอง
- 5) สื่อสารความรู้คำแนะนำหรือจัดหาสื่อประชาสัมพันธ์ในการป้องกันและลดความเสี่ยงจากการแพร่ระบาดของโรคติดเชื้อโคโรนา 2019 (COVID-19)
- 6) ทำความสะอาดสื่อการเรียนการสอนหรืออุปกรณ์ของผู้ร่วมที่เป็นจุดสัมผัสเสี่ยงทุกครั้งหลังใช้งาน
- 7) ควบคุมดูแลการจัดที่นั่งภายในสถานที่ในโรงเรียนตามหลักการเว้นระยะห่างระหว่างบุคคลอย่างน้อย 1 - 2 เมตร
- 8) ตรวจสอบ กำกับ ติดตามการมาเรียนของนักเรียน
- 9) ตรวจคัดกรองสุขภาพทุกคนที่เข้ามาในสถานศึกษาตามขั้นตอน

10) สังเกตกลุ่มนักเรียนที่มีปัญหาพฤติกรรมหรือนักเรียนที่ไม่ร่วมมือปฏิบัติตามมาตรการที่ครูกำหนดเพื่อให้ได้รับการช่วยเหลือ

11) สื่อสารความรู้เกี่ยวกับความเครียด กระบวนการจัดการความเครียดให้แก่นักเรียนและบุคลากรในสถานศึกษา

2.3 นักเรียน

1) เตรียมความพร้อมในเรื่องอุปกรณ์การเรียน เครื่องใช้ส่วนตัว และอื่น ๆ ที่จำเป็นสำหรับการเรียน
2) ปฏิบัติตาม 6 มาตรการหลัก 6 มาตรการเสริม และ 7 มาตรการเข้มของกระทรวงสาธารณสุข กำหนดอย่างเคร่งครัด

3) สังเกตอาการป่วยของตนเอง หากมีอาการทางเดินหายใจอย่างใดอย่างหนึ่ง ไข้ ไอ เจ็บคอ หรือ ผู้ปกครอง

4) ปฏิบัติตามมาตรการการป้องกันโรคอย่างเคร่งครัด ได้แก่ ล้างมือบ่อย ๆ สวมหน้ากากผ้าหรือ หน้ากากอนามัย และเว้นระยะห่างระหว่างบุคคล หลีกเลี่ยงการไปในสถานที่แออัดหรือแหล่งชุมชน

5) ดูแลสุขภาพให้แข็งแรงด้วยการกินอาหารปรุงสุก ร้อน สะอาด อาหารครบ 5 หมู่ ผัก ผลไม้ ออกกำลังกาย และนอนหลับให้เพียงพอ

6) กรณีนักเรียนขาดเรียนหรือถูกกักตัว ควรติดตามความคืบหน้าการเรียนอย่างสม่ำเสมอ

7) หลีกเลี่ยงการล้อเลียนความผิดปกติหรืออาการไม่สบายของเพื่อน

8) ขอคำปรึกษาจากครูผู้สอนเมื่อพบปัญหาเกี่ยวกับการเรียน อุปกรณ์การเรียน เครื่องใช้ส่วนตัว หรือพบความผิดปกติของร่างกายที่อาจเสี่ยงต่อการติดเชื้อของโรคไวรัสโคโรนา 2019 (COVID-19) ทันที

2.4 ผู้ปกครอง

1. ติดตามข้อมูลข่าวสารสถานการณ์การแพร่ระบาดของโรคติดเชื้อไวรัสโคโรนา 2019 (COVID-19) และสร้างความรู้ความเข้าใจในการป้องกันตนเอง และลดความเสี่ยงจากการแพร่กระจายของโรคติดเชื้อไวรัสโคโรนา 2019 (COVID-19) จากแหล่งข้อมูลที่เชื่อถือได้

2. ประเมินความเสี่ยงของตนเอง นักเรียน และคนในครอบครัวผ่านแอปพลิเคชัน Thai save Thai (TST) อย่างสม่ำเสมอ สังเกตอาการป่วยของนักเรียน ของตนเอง ของคนในครอบครัว หากมีอาการ ไข้ ไอ มีน้ำมูก เจ็บคอ หายใจลำบาก เหนื่อยหอบ ไม่รู้ร้อน ให้รีบพาไปพบแพทย์ ควรแยกเด็กไม่ให้ออกไปเล่นกับคนอื่น ให้พักผ่อนอยู่ที่บ้านจนกว่าจะหายเป็นปกติ กรณีคนในครอบครัวป่วยด้วยโรคติดเชื้อไวรัสโคโรนา 2019 (COVID-19) หรือกลับจากพื้นที่เสี่ยงอยู่ในช่วงปรับตัวให้ปฏิบัติตามคำแนะนำของเจ้าหน้าที่สาธารณสุขอย่างเคร่งครัด

3. จัดของใช้ส่วนตัวให้นักเรียนอย่างเพียงพอในแต่ละวัน ทำความสะอาดทุกวัน เช่น หน้ากากผ้า ช้อน ส้อม แก้วน้ำ แปรงสีฟัน ยาสีฟัน ผ้าเช็ดหน้า ผ้าเช็ดตัว เป็นต้น

4. จัดหาสบู่หรือเจลแอลกอฮอล์กำกับดูแลให้นักเรียนล้างมือบ่อย ๆ ก่อนกินอาหาร หลังใช้ส้วม หลีกเลี่ยงการใช้มือสัมผัสใบหน้า ตา ปาก จมูก โดยไม่จำเป็น และสร้างสุขนิสัยที่ดีหลังเล่นกับเพื่อน และเมื่อกลับมาถึงบ้านควรอาบน้ำสระผม และเปลี่ยนชุดเสื้อผ้าใหม่ทันที

5. กรณีมีการจัดการเรียนการสอนทางไกล (OnHand, Online, OnDemand) ผู้ปกครองควรให้ความร่วมมือกับครูในการดูแลจัดการเรียนการสอนแก่นักเรียน เช่น การส่งการบ้าน การร่วมทำกิจกรรม เป็นต้น

2.5 แม่ครัว ผู้ปฏิบัติงานทำความสะอาด

1. ติดตามข้อมูลข่าวสารสถานการณ์การแพร่ระบาดของโรคจากแหล่งข้อมูลที่เชื่อถือได้
2. สังเกตอาการป่วยของตนเอง หากมีอาการทางเดินหายใจอย่างใดอย่างหนึ่งให้หยุดปฏิบัติงาน และรีบไปพบแพทย์ทันที
3. ล้างมือบ่อย ๆ ก่อน-หลังปรุงและประกอบอาหาร ขณะจำหน่ายอาหาร หลังสัมผัสสิ่งสกปรก
4. ขณะปฏิบัติงานของผู้สัมผัสอาหาร ต้องสวมหมวกคลุมผ้า ผ้ากันเปื้อน ถุงมือ หน้ากากผ้าหรือ หน้ากากอนามัย และปฏิบัติตามสุขอนามัยส่วนบุคคลที่ถูกต้อง
5. ปกปิดอาหาร ใส่ถุงมือ และใช้ที่คีบหยิบจับอาหาร
6. จัดเตรียมอาหารปรุงสุกใหม่ให้นักเรียนกิน ภายในเวลา 2 ชั่วโมง
7. ผู้ปฏิบัติงานทำความสะอาด ผู้ปฏิบัติงานเก็บขยะ ต้องใส่อุปกรณ์ป้องกันตนเองและปฏิบัติตามขั้นตอนการทำความสะอาดให้ถูกต้อง

3. ด้านอนามัยสิ่งแวดล้อมภายในโรงเรียน

3.1 ห้องเรียน

โรงเรียนบ้านคลองสอง (เพิ่มศรัทธาประชาราษฎร์) ได้จัดเตรียมสถานที่สำหรับการจัดการเรียนการสอน ห้องปฏิบัติการต่าง ๆ ภายในสถานศึกษา ห้องประชุม โรงอาหาร ห้องสมุด ห้องส้วม เป็นต้น ให้ดำเนินการตามหลักปฏิบัติการป้องกันการแพร่ระบาดของโรคติดต่อเชื้อไวรัสโคโรนา 2019 (COVID-19) อย่างเคร่งครัดได้แก่

1. จัดโต๊ะ เก้าอี้ หรือที่นั่ง ให้มีการเว้นระยะห่างระหว่างบุคคล อย่างน้อย 1-2 เมตร จัดห้องเรียน ให้มีการเว้นระยะห่างทางสังคมหรือ social distancing โดยกำหนดจำนวนนักเรียนให้ไม่เกินห้องละ 25 คน
2. จัดให้มีการระบายอากาศที่ดีให้อากาศถ่ายเท และทำความสะอาดโต๊ะ เก้าอี้ อุปกรณ์การเรียน ทุกครั้ง และจุดสัมผัสเสี่ยงก่อน-หลังใช้งาน
3. จัดให้มีจุดวัดอุณหภูมิ จุดล้างมือ และจุดบริการแอลกอฮอล์ใช้ทำความสะอาดมือ
4. ครูประจำชั้นอยู่ประจำห้องเรียน เพื่อคัดกรองนักเรียนก่อนเข้าห้องเรียน
5. การเรียน เน้นการเรียนเฉพาะกลุ่มย่อย ไม่เวียนห้องเรียน

3.2 การดูแลนักเรียนภายใน และนอกห้องเรียน

1. คัดกรองนักเรียนก่อนเข้าห้องเรียนโดยการตรวจวัดอุณหภูมิร่างกายและล้างมือด้วยเจลแอลกอฮอล์
2. นักเรียน และครูผู้สอนต้องสวมใส่หน้ากากผ้า หรือหน้ากากอนามัยตลอดเวลา

3. โรงเรียนจะแจกหน้ากากอนามัยหรือหน้ากากผ้าให้นักเรียน กรณีทำหน้ากากหาย หรือลืม
4. ให้นักเรียนเลี่ยงการยืมสิ่งของต่าง ๆ เช่น อุปกรณ์การเรียนของเล่นจากเพื่อน เป็นต้น
5. ดูแลนักเรียนไม่ให้ทำกิจกรรมใกล้ชิดการสัมผัสร่างกายซึ่งกันและกัน

3.3 โรงอาหาร

1. จัดบริการอาหาร เน้นการปรุงสำเร็จสุกใหม่ทุกครั้ง
2. โรงเรียนมีมาตรการเข้มงวดในด้านอุปกรณ์ภาชนะในการรับประทานอาหาร คือล้างภาชนะด้วยน้ำยาฆ่าเชื้อที่ได้รับมาตรฐาน และนำไปผึ่งแดดทุกครั้ง
3. แม่ครัวสวมใส่หน้ากากอนามัยและถุงมือตลอดเวลา ขณะปฏิบัติงาน
4. มีการคัดแยกขยะอย่างชัดเจน เช่น ขยะเปียก ขยะแห้ง และกำจัดขยะทุกครั้งหลังเลิกเรียน
5. จัดครูเวตรตรวจสอบความสะอาดของโรงเรียนและประสานงานผู้อำนวยการ เพื่อแจ้งสาธารณสุขตำบลเข้าตรวจสอบเป็นระยะ
6. โรงเรียนอำนวยความสะดวก โดยจัดเตรียมน้ำดื่มภายในห้องเรียน และให้นักเรียนนำแก้วน้ำส่วนตัวมาใช้ที่โรงเรียน
7. ทุกคนที่จะเข้าโรงเรียนต้องสวมหน้ากากผ้า หรือหน้ากากอนามัย
8. จัดให้มีการเว้นระยะห่าง ในพื้นที่ต่าง ๆ เช่น จุดรอกดน้ำดื่ม จุดรับประทานอาหาร
9. จัดช่วงเวลาซื้อและกินอาหาร เพื่อลดความแออัด
10. ทำความสะอาดตู้กดน้ำ อย่างน้อยเดือนละ 1 ครั้ง และเช็ดภายนอกตู้ และก๊อกน้ำดื่มให้สะอาดทุกครั้ง
11. การพักรับประทานอาหารกลางวัน
 - ◆ ปฐมวัย รับประทานอาหารเวลา 10.45 - 11.00 น.
 - ◆ ประถมศึกษาตอนต้น (ป.1-3) รับประทานอาหาร เวลา 11.00 - 11.30 น.
 - ◆ ประถมศึกษาตอนปลาย (ป.4-6) รับประทานอาหาร เวลา 11.30 - 12.00 น.

โดยโรงเรียนได้กำหนดจุดรับประทานอาหาร จุดล้างมือ ให้นักเรียนนั่งห่างกัน 1-2 เมตร และมีการทำความสะอาดโต๊ะอาหารทุกครั้งหลังรับประทานเสร็จ

3.3 การใช้ห้องน้ำ-ห้องส้วม

1. ให้นักเรียนมาเข้าห้องน้ำ ครั้งละ 1 คน โดยให้นักเรียนสลับกันเข้าห้องน้ำตามความเหมาะสมตามบริบทของโรงเรียน และมีจุดเว้นระยะในการห้องน้ำอย่างชัดเจน
2. โรงเรียนมีมาตรการทำความสะอาดห้องน้ำ ฆ่าเชื้อทุกวันโดยมีครูคอยควบคุมดำเนินการอย่างเคร่งครัด

3.4 อุปกรณ์แปรงฟัน และแก้วน้ำส่วนตัว

1. ครูจัดระเบียบการเว้นระยะห่างในการเข้าแถวแปรงฟัน โดยให้นักเรียนนำภาชนะของตนเองมารองน้ำ แล้วไปแปรงฟันในบริเวณที่โรงเรียนกำหนด โดยมีครูประจำชั้นคอยกำกับดูแล
2. งดการใช้ของร่วมกันทุกกรณี

สถานที่แปร่งพื้น

โรงเรียนมีกิจกรรมส่งเสริมการแปร่งพื้น ก่อนและหลังรับประทานอาหารอย่างถูกต้องเหมาะสมตามสถานการณ์และบริบทพื้นที่ หลีกเลี่ยงการรวมกลุ่ม จัดเว้นระยะห่างในการแปร่งพื้น ดังนี้

การจัดเตรียมวัสดุอุปกรณ์การแปร่งพื้น และแปร่งสีพื้น

1. นักเรียนทุกคนมีแปร่งสีพื้นเป็นของตนเอง ห้ามใช้แปร่งสีพื้นและยาสีพื้นร่วมกัน
2. ทำสัญลักษณ์หรือเขียนชื่อบนแปร่งสีพื้นของแต่ละคน เพื่อให้รู้ว่าเป็นแปร่งสีพื้นของใครป้องกันการหยิบของผู้อื่นไปใช้
3. ควรเปลี่ยนแปร่งสีพื้นให้นักเรียนทุก 3 เดือน เมื่อแปร่งสีพื้นเสื่อมคุณภาพ
4. ยาสีพื้น ให้นักเรียนทุกคนมียาสีพื้นเป็นของตนเอง
5. แก้วน้ำ จัดให้นักเรียนทุกคนมีแก้วน้ำ ผ้าเช็ดหน้าส่วนตัว และควรซักและเปลี่ยนใหม่ทุกวัน

3.5 ห้องประชุม หอประชุม

1. จัดให้มีการคัดกรองตรวจวัดอุณหภูมิร่างกายก่อนเข้าห้องประชุม หอประชุม หากพบผู้มีอาการไข้ ไอ มีน้ำมูก เจ็บคอ หายใจลำบาก เหนื่อยหอบ ไม่ได้กลิ่น ไม่รู้รส ให้แยกนักเรียนไว้ที่ห้องที่จัดเตรียมไว้บันทึกรายชื่อและอาการป่วยประเมินความเสี่ยง แจ้งผู้ปกครองดำเนินการตามขั้นตอนการคัดกรอง
2. จัดโต๊ะ เก้าอี้ หรือที่นั่งให้มีการเว้นระยะห่างระหว่างบุคคล 1.5 เมตรและจัดทำสัญลักษณ์แสดงจุดตำแหน่งชัดเจน
3. ผู้เข้าประชุมทุกคนสวมหน้ากากผ้าหรือหน้ากากอนามัยขณะประชุมตลอดเวลา
4. จัดให้มีเจลแอลกอฮอล์ใช้ทำความสะอาดมือสำหรับผู้เข้าประชุมบริเวณทางเข้าภายในอาคาร หอประชุมบริเวณทางเข้าด้านหน้าและด้านในของห้องประชุมอย่างเพียงพอและทั่วถึง
5. ให้มีการทำความสะอาดโต๊ะเก้าอี้ อุปกรณ์และจุดสัมผัสเสี่ยงร่วมเช่นลูกบิดประตูรีโมทอุปกรณ์สื่อก่อนและหลังใช้ห้องประชุมทุกครั้ง
6. จัดให้มีการระบายอากาศที่ดีให้อากาศถ่ายเทเช่นเปิดประตูหน้าต่างก่อนและหลังใช้ห้องประชุมทุกครั้ง และทำความสะอาดอย่างสม่ำเสมอ

3.6 ห้องนอนเด็กอนุบาล

1. จัดให้มีพื้นที่สำหรับการเรียนรู้ของเด็กรายบุคคล เช่น เรียงบนเสื่อ ใช้สัญลักษณ์แทนขอบเขต รวมถึงการจัดที่นั่งนอนสำหรับเด็ก ต้องเว้นระยะห่างระหว่างบุคคลอย่างน้อย 1.5 เมตร
2. มีของใช้ส่วนตัว ไม่ใช่ของร่วมกัน เช่น ผ้ากันเปื้อน ผ้าเช็ดหน้า ผ้าเช็ดตัว แก้วน้ำ
3. จัดให้มีเจลแอลกอฮอล์ใช้ทำความสะอาดมือสำหรับครูและนักเรียนบริเวณทางเข้าและภายในห้องอย่างเพียงพอ
4. มีการระบายอากาศที่ดีถ่ายเทสะดวก เช่น เปิดประตูหน้าต่าง และต้องทำความสะอาดอย่างสม่ำเสมอ

3.7 การมารับนักเรียนกลับบ้าน

1. กำหนดจุดรับนักเรียนกลับบ้านคือจุดเดียวกับจุดที่ส่งนักเรียนบริเวณหน้าประตูในตอนเช้า และห้ามผู้ปกครองเข้าโรงเรียนก่อนได้รับอนุญาตโดยต้องมีการคัดกรองทุกครั้งก่อนเข้าโรงเรียน
2. จัดเวลาการปล่อยนักเรียนกลับบ้านโดยให้มีการกำหนดเวลารับนักเรียนดังนี้
 - ปฐมวัย เลิกเรียนเวลา 14.30 น
 - ประถมตอนต้น (ป.1-3) และตอนปลาย (ป.4-6) เลิกเรียนเวลา 15.30 น. โดยจะปล่อยนักเรียนที่ละห้องเพื่อลดการแออัด

3. แผนการทำงานร่วมกับหน่วยงานที่เกี่ยวข้อง

3.1 สำนักงานสาธารณสุข

- 3.1 ให้คำแนะนำเกี่ยวกับข้อควรปฏิบัติของสถานศึกษา สนับสนุนการดำเนินงานของโรงเรียนให้สอดคล้องตามมาตรการของกระทรวงสาธารณสุขและกระทรวงศึกษาธิการกำหนด
- 3.2 สนับสนุนอุปกรณ์ทางการแพทย์ อาทิ ชุดตรวจคัดกรองหาเชื้อที่เหมาะสม อุปกรณ์วัดอุณหภูมิ หน้ากากอนามัย เจลล้างมือ ฯลฯ
- 3.3 สนับสนุนบุคลากรทางการแพทย์ในการบริการตรวจคัดกรองความเสี่ยงให้แก่ นักเรียน ครู และบุคลากรทางการศึกษา
- 3.4 ให้มีช่องทางการสื่อสาร การให้ข้อมูลข่าวสารที่ถูกต้อง เป็นปัจจุบันให้กับสถานศึกษาและจัดระบบสนับสนุนเมื่อมีนักเรียน ครูหรือบุคลากรมีความเสี่ยงต่อการติดเชื้อไวรัสโคโรนา 2019
- 3.5 สำรองติดตามสถานการณ์ในพื้นที่บริการอย่างต่อเนื่อง กรณีพบผู้มีอาการเสี่ยงหรือป่วยต้องดำเนินการทันที และรายงานให้สถานศึกษาทราบเพื่อดำเนินการตามมาตรการต่อไป
- 3.5 ออกให้บริการตามที่สถานศึกษาร้องขอ เช่น จัดเจ้าหน้าที่ อสม.ประจำหมู่บ้าน ตำบล ตรวจเวรยาม บันทึกผู้แดงตามจุดที่โรงเรียนกำหนด และอื่น ๆ ตามความต้องการจำเป็น

ส่วนที่ 3

**แผนการจัดการเรียนการสอนกรณีเปิด
เรียน on site บางส่วนหรือเปิดไม่ได้**

ส่วนที่ 3

แผนการจัดการเรียนการสอนกรณีเปิดเรียน on site บางส่วนหรือเปิดไม่ได้

1. แผนการจัดการเรียนการสอนกรณีเปิดเรียน on site บางส่วน

โรงเรียนบ้านคลองสอง (เพิ่มศรัทธาประชาราษฎร์) มีการวางแผนการจัดการเรียนการสอนโดยประสานงานกับชุมชน ผู้ใหญ่บ้าน คณะกรรมการสถานศึกษาขั้นพื้นฐาน และผู้ปกครอง โดยแจ้งผ่านเพจ Facebook ของโรงเรียน กลุ่มไลน์ผู้ปกครองซึ่งใช้ในการประสานงานด้านการจัดการเรียนการสอนโดยครูประจำชั้นกำกับติดตาม 1 วัน/ครั้ง

ข้อมูลการวางแผนการเปิดเรียน

โรงเรียนมีการวางแผนการเปิดเรียนดังนี้

1. จัดการเรียนการสอนแบบ On Hand ในวันที่ 1 – 31 ธันวาคม พ.ศ. 2564
2. จัดการเรียนการสอนแบบ On Site วันที่ 6 มกราคม พ.ศ. 2565 เป็นต้นไป

แผนการจัดการเรียนการสอนกรณีเปิด ON Site ของโรงเรียนบ้านคลองสอง (เพิ่มศรัทธาประชาราษฎร์)

วันที่เปิดทำการเรียนการสอน	รูปแบบการเรียนการสอน	หมายเหตุ
วันจันทร์	อนุบาล ๒ - ป.6	นักเรียนต่อห้องมีจำนวนไม่เกิน 25 คน
วันอังคาร	อนุบาล ๒ - ป.6	
วันพุธ	อนุบาล ๒ - ป.6	
วันพฤหัสบดี	อนุบาล ๒ - ป.6	
วันศุกร์	อนุบาล ๒ - ป.6	

สัปดาห์ที่ 1 เริ่มเปิดเรียนแบบ On Hand วันที่ 1-30 พฤศจิกายน พ.ศ.๒๕๖๔

1. ครูเวรมาประจำจุดคัดกรองหน้าโรงเรียน เพื่อคัดกรองครู นักเรียน และผู้ปกครอง ตรวจวัดอุณหภูมิร่างกาย ให้คำแนะนำนักเรียนและผู้ปกครอง ก่อนเข้าบริเวณโรงเรียน
2. ครู นักเรียน และผู้ปกครองทุกคนสวมหน้ากากอนามัย มีเจลแอลกอฮอล์ล้างมือบริเวณหน้าห้องเรียนทุกห้อง
3. นักเรียนเว้นระยะห่างกัน 1 - 2 เมตร
4. นัดหมายและพบกลุ่มย่อยเพื่อรับ /ส่งงานครั้งต่อไป
5. หากมีนักเรียนมีความเสี่ยงสูงต่อการติดเชื้อไวรัสโคโรนา 2019 ทางโรงเรียนประสานขอความอนุเคราะห์ ในการตรวจ ATK โดยมีการติดต่อประสานงานกับ รพ.สต. บ้านคลองหนึ่ง

6. หากในชุมชนมีนักเรียนหรือมีผู้ติดเชื้อไวรัสโคโรนา 2019 ให้งดการเรียนการสอน และทำความสะอาดบริเวณโรงเรียน โดยมีการติดต่อประสานงานกับ ผอ.รพ.สต. บ้านคลองหนึ่ง เพื่อเฝ้าระวังความปลอดภัย

เดือนธันวาคม พ.ศ. 2564 เรียนแบบ (On Hand)

1. ครูเวรมาประจำจุดคัดกรองหน้าโรงเรียน เพื่อคัดกรองครู นักเรียน และผู้ปกครอง ตรวจวัดอุณหภูมิร่างกาย ให้คำแนะนำนักเรียนและผู้ปกครอง ก่อนเข้าบริเวณโรงเรียน
2. ครู นักเรียน และผู้ปกครองทุกคนสวมหน้ากากอนามัย มีเจลแอลกอฮอล์ล้างมือบริเวณหน้าห้องเรียนทุกห้อง
3. นักเรียนเว้นระยะห่างกัน 1 - 2 เมตร
4. นัดหมายและพบกลุ่มย่อยเพื่อรับ /ส่งงานครั้งต่อไป
5. หากมีนักเรียนมีความเสี่ยงสูงต่อการติดเชื้อไวรัสโคโรนา 2019 ทางโรงเรียนประสานขอความอนุเคราะห์ ในการตรวจ ATK โดยมีการติดต่อประสานงานกับ รพ.สต. บ้านคลองหนึ่ง
6. หากในชุมชนมีนักเรียนหรือมีผู้ติดเชื้อไวรัสโคโรนา 2019 ให้งดการเรียนการสอน และทำความสะอาดบริเวณโรงเรียน โดยมีการติดต่อประสานงานกับ ผอ.รพ.สต. บ้านคลองหนึ่ง เพื่อเฝ้าระวังความปลอดภัย

เดือน มกราคม พ.ศ.2565 เรียนแบบ (On Site)

1. ครูเวรประจำจุดคัดกรอง ตั้งแต่เวลา 06.30-07.50 น. มีการตรวจวัดอุณหภูมิ บริการเจลแอลกอฮอล์ โดยให้ผู้ปกครองส่งนักเรียนที่หน้าบริเวณโรงเรียน ทางโรงเรียนได้เตรียมหน้ากากอนามัยผ้า และหน้ากากอนามัยสำหรับนักเรียน และผู้ปกครอง เพื่อสำรองกรณีหน้ากากอนามัยขาด
2. หลังเวลา 08.00 น. ปิดประตูรั้วโรงเรียน เพื่อป้องกันการคัดกรอง กรณีมีผู้มาติดต่อราชการโดยมีครูประจำอยู่ที่จุดคัดกรอง
3. ครูและนักเรียนทุกคนสวมหน้ากากอนามัย ตรวจวัดอุณหภูมิร่างกายและมีจุดบริการเจลแอลกอฮอล์ล้างมือ เพื่อฆ่าเชื้อแก่นักเรียน หน้าห้องเรียนทุกห้อง
4. จัดระเบียบการเข้าแถวหน้าเสาธง การจัดการเรียนการสอนในห้องเรียน การจัดกิจกรรมการเรียนการสอนในห้องเรียน การจัดกิจกรรมต่าง ๆ ภายในโรงเรียน นักเรียนเว้นระยะห่างกัน 1-2 เมตร ยืนตรงจุดที่โรงเรียนกำหนด
5. การพักรับประทานอาหารกลางวัน โดยโรงเรียนกำหนดจุดรับประทานอาหารเช้าสำหรับนักเรียน เพื่อลดการแออัด
 - ◆ ปฐมวัย รับประทานอาหารเช้าเวลา 10.45 - 11.00 น.
 - ◆ ประถมศึกษาตอนต้น (ป.1-3) รับประทานอาหารเช้า เวลา 11.00 - 11.30 น.
 - ◆ ประถมศึกษาตอนปลาย (ป.4-6) รับประทานอาหารเช้า เวลา 11.30 - 12.00 น.

โรงเรียนมีบริการสำหรับนักเรียนระหว่างทางเดินเข้าโรงอาหาร ให้นักเรียนเว้นระยะห่างกัน 1-2 เมตร ตามจุดที่โรงเรียนกำหนดให้ เพื่อเข้าแถวรับอาหาร และมีการทำความสะอาดบริเวณโต๊ะอาหารทุก 2 ชั่วโมง เพื่อฆ่าเชื้อโรค

6. การเรียนการสอน นักเรียนเรียนในกลุ่มย่อยของตนเอง โดยอยู่กับครูประจำชั้นตลอดทั้งวัน ลดการทำกิจกรรมข้ามกลุ่ม เพื่อลดความเสี่ยงกับนักเรียน

7. กลับบ้าน เวลา 15.30 น. ครูปล่อยนักเรียน โดยปล่อยระดับอนุบาลก่อน ให้มีความเหลื่อมของเวลา เพื่อลดการแออัด และง่ายต่อการคัดกรองก่อนเดินทางกลับบ้าน

เดือน กุมภาพันธ์ พ.ศ.2565 เรียนแบบ (On site)

1. ครูเวรประจำจุดคัดกรอง ตั้งแต่เวลา 06.30-07.50 น. มีการตรวจวัดอุณหภูมิ บริการเจลแอลกอฮอล์ โดยให้ผู้ปกครองส่งนักเรียนที่หน้าบริเวณโรงเรียน ทางโรงเรียนได้เตรียมหน้ากากอนามัยผ้า และหน้ากากอนามัยสำหรับนักเรียน และผู้ปกครอง เพื่อสำรองกรณีหน้ากากอนามัยขาด

2. หลังเวลา 08.00 น. ปิดประตูรั้วโรงเรียน เพื่อง่ายต่อการคัดกรอง กรณีมีผู้มาติดต่อราชการโดยมีครูประจำอยู่ที่จุดคัดกรอง

3. ครูและนักเรียนทุกคนสวมหน้ากากอนามัย ตรวจวัดอุณหภูมิร่างกายและมีจุดบริการเจลแอลกอฮอล์ล้างมือ เพื่อฆ่าเชื้อแก่นักเรียน หน้าห้องเรียนทุกห้อง

4. จัดระเบียบการเข้าแถวหน้าเสาธง การจัดการเรียนการสอนในห้องเรียน การจัดกิจกรรมการเรียนการสอนในห้องเรียน การจัดกิจกรรมต่าง ๆ ภายในโรงเรียน นักเรียนเว้นระยะห่างกัน 1-2 เมตร ยืนตรงจุดที่โรงเรียนกำหนด

5. การพักรับประทานอาหารกลางวัน โดยโรงเรียนกำหนดจุดรับประทานอาหารเช้าสำหรับนักเรียน เพื่อลดการแออัด

- ◆ ปฐมวัย รับประทานอาหารเวลา 10.45 - 11.00 น.
- ◆ ประถมศึกษาตอนต้น (ป.1-3) รับประทานอาหาร เวลา 11.00 - 11.30 น.
- ◆ ประถมศึกษาตอนปลาย (ป.4-6) รับประทานอาหาร เวลา 11.30 - 12.00 น.

โรงเรียนมีบริการสำหรับนักเรียนระหว่างทางเดินเข้าโรงอาหาร ให้นักเรียนเว้นระยะห่างกัน 1-2 เมตร ตามจุดที่โรงเรียนกำหนดให้ เพื่อเข้าแถวรับอาหาร และมีการทำความสะอาดบริเวณโต๊ะอาหารทุก 2 ชั่วโมง เพื่อฆ่าเชื้อโรค

6. การเรียนการสอน นักเรียนเรียนในกลุ่มย่อยของตนเอง โดยอยู่กับครูประจำชั้นตลอดทั้งวัน ลดการทำกิจกรรมข้ามกลุ่ม เพื่อลดความเสี่ยงกับนักเรียน

7. กลับบ้าน เวลา 15.30 น. ครูปล่อยนักเรียน โดยปล่อยระดับอนุบาลก่อน ให้มีความเหลื่อมของเวลา เพื่อลดการแออัด และง่ายต่อการคัดกรองก่อนเดินทางกลับบ้าน

เดือน มีนาคม พ.ศ. 2564 เรียนแบบ (On site)

1. ครูเวรประจำจุดคัดกรอง ตั้งแต่เวลา 06.30-07.50 น. มีการตรวจวัดอุณหภูมิ บริการเจลแอลกอฮอล์ โดยให้ผู้ปกครองส่งนักเรียนที่หน้าบริเวณโรงเรียน ทางโรงเรียนได้เตรียมหน้ากากอนามัยผ้า และหน้ากากอนามัยสำหรับนักเรียน และผู้ปกครอง เพื่อสำรองกรณีหน้ากากอนามัยขาด

2. หลังเวลา 08.00 น. ปิดประตูรั้วโรงเรียน เพื่อป้องกันการคัดกรอง กรณีมีผู้มาติดต่อราชการโดยมีครูประจำอยู่ที่จุดคัดกรอง

3. ครูและนักเรียนทุกคนสวมหน้ากากอนามัย ตรวจวัดอุณหภูมิร่างกายและมีจุดบริการเจลแอลกอฮอล์ล้างมือ เพื่อฆ่าเชื้อแก่นักเรียน หน้าห้องเรียนทุกห้อง

4. จัดระเบียบการเข้าแถวหน้าเสาธง การจัดการเรียนการสอนในห้องเรียน การจัดกิจกรรมการเรียนการสอนในห้องเรียน การจัดกิจกรรมต่าง ๆ ภายในโรงเรียน นักเรียนเว้นระยะห่างกัน 1-2 เมตร ยืนตรงจุดที่โรงเรียนกำหนด

5. การพักรับประทานอาหารกลางวัน โดยโรงเรียนกำหนดจุดรับประทานอาหารไว้สำหรับนักเรียน เพื่อลดการแออัด

- ◆ ปฐมวัย รับประทานอาหาร เวลา 10.45 - 11.00 น.
- ◆ ประถมศึกษาตอนต้น (ป.1-3) รับประทานอาหาร เวลา 11.00 - 11.30 น.
- ◆ ประถมศึกษาตอนปลาย (ป.4-6) รับประทานอาหาร เวลา 11.30 - 12.00 น.

โรงเรียนมีบริการสำหรับนักเรียนระหว่างทางเดินเข้าโรงอาหาร ให้นักเรียนเว้นระยะห่างกัน 1-2 เมตร ตามจุดที่โรงเรียนกำหนดให้ เพื่อเข้าแถวรับอาหาร และมีการทำความสะอาดบริเวณโต๊ะอาหารทุก 2 ชั่วโมง เพื่อฆ่าเชื้อโรค

6. การเรียนการสอน นักเรียนเรียนในกลุ่มย่อยของตนเอง โดยอยู่กับครูประจำชั้นตลอดทั้งวัน ลดการทำกิจกรรมข้ามกลุ่ม เพื่อลดความเสี่ยงกับนักเรียน

7. กลับบ้าน เวลา 15.30 น. ครูปล่อยนักเรียน โดยปล่อยระดับอนุบาลก่อน ให้มีความเหลือมของเวลาเพื่อลดการแออัด และง่ายต่อการคัดกรองก่อนเดินทางกลับบ้าน

2. แผนการจัดการเรียนการสอนกรณีเปิดเรียน on site ไม่ได้

ระดับปฐมวัย (อ.2-3)

ครูระดับปฐมวัยจัดกิจกรรมการเรียนรู้แบบ On Hand รับ-ส่งใบงาน โดยมีการกำกับติดตาม 1 วัน/ครั้ง โดยประสานงานกับผู้ปกครองทางช่องทางเฟซบุ๊ก หรือไลน์โรงเรียน ไลน์กลุ่มระดับชั้น เพื่อแจ้งกำหนดวันรับ-ส่งใบงาน โดยให้ผู้ปกครองมารับ-ส่งใบงานกับครูประจำชั้น

การวัดและประเมินผล ใช้วิธีที่หลากหลายในการประเมินนักเรียนรายบุคคล ตามสภาพจริง และมีการเยี่ยมบ้านออนไลน์ เพื่อติดตามประสานงานกับผู้ปกครองสำหรับนักเรียนที่ไม่เข้าใจบทเรียน

ระดับประถมศึกษาปีที่ 1-6

ครูประจำชั้นจัดกิจกรรมการเรียนรู้แบบ On Hand รับ-ส่งใบงาน โดยมีการกำกับติดตาม 1 วัน/ครั้ง โดยประสานงานกับผู้ปกครองทางช่องทางเฟซบุ๊ก หรือไลน์โรงเรียน ไลน์กลุ่มระดับชั้น เพื่อแจ้งกำหนดวันรับ-ส่งใบงาน โดยให้ผู้ปกครองมารับ-ส่งใบงานกับครูประจำชั้น

การวัดและประเมินผล ใช้วิธีที่หลากหลายในการประเมินนักเรียนรายบุคคล ตามสภาพจริง และมีการเยี่ยมบ้านออนไลน์ เพื่อติดตามประสานงานกับผู้ปกครองสำหรับนักเรียนที่ไม่เข้าใจบทเรียน

ครูประจำชั้นกำกับ ติดตาม วัดและประเมินผล โดยใช้วิธีที่หลากหลายในการประเมินนักเรียนรายบุคคล ตามสภาพจริง และมีการออกเยี่ยมบ้านและติดตามประสานงานกับผู้ปกครองสำหรับนักเรียนที่ไม่สามารถมารับใบงานได้

ส่วนที่ 4

เอกสารที่เกี่ยวข้อง

ประกอบการขอเปิดเรียนแบบ On-site

ส่วนที่ 4

เอกสารที่เกี่ยวข้องประกอบการขอเปิดเรียนแบบ On-site

สรุปแนวการเตรียมความพร้อมเปิดภาคเรียนที่ 2/2564

โรงเรียน ได้เตรียมการเปิดภาคเรียนที่ 2 ปีการศึกษา 2564 ภายใต้สถานการณ์การแพร่ระบาดของโรคติดเชื้อไวรัสโคโรนา 2019 (COVID-19) ดังนี้

1. ประเมินตนเองในระบบ Thai Stop Covid Plus (TSC+) ผ่านระดับสีเขียว
2. ครู และบุคลากรทางการศึกษาได้รับการฉีดวัคซีน ร้อยละ 100
3. นักเรียนและผู้ปกครองต้องได้รับการฉีดวัคซีนให้ได้มากที่สุด
4. ปฏิบัติตาม 6 มาตรการหลัก 6 มาตรการเสริม และ 7 มาตรการเข้มงวดอย่างเคร่งครัด
5. ประสานงานกับผอ. รพ.สต.บ้านคลองหนึ่ง กรณีเกิดเหตุฉุกเฉินหรือมีผู้มีความเสี่ยง



คำสั่งโรงเรียนบ้านคลองสอง

ที่ 86 / 2564

เรื่อง แต่งตั้งคณะกรรมการบริหารการจัดการเรียนการสอนช่วงการแพร่ระบาดของ
ของโรคติดเชื้อไวรัสโคโรนา 2019 (COVID-19) ในโรงเรียน ประจำปีการศึกษา 2564

ตามที่สำนักงานเขตพื้นที่การศึกษาประถมศึกษาฉะเชิงเทราเขต 2 ได้แจ้งให้ทางโรงเรียนเตรียมการเปิด
ภาคเรียนที่ 2 ปีการศึกษา 2564 ภายใต้สถานการณ์การแพร่ระบาดของโรคติดเชื้อไวรัสโคโรนา 2019 (COVID-
19) เพื่อให้การเปิดภาคเรียนเป็นไปตามประกาศกระทรวงศึกษาธิการ จึงขอแต่งตั้งคณะกรรมการดังนี้

1. นายธนิต เขี่ยมรัมย์	ผู้อำนวยการโรงเรียน	ประธานกรรมการ
2. นายบุญลือ โสมพันธ์	ครูชำนาญการพิเศษ	กรรมการ
3. นายอุเทน ศรีสุข	ครูชำนาญการ	กรรมการ
4. นางณัฐชา ขวดสลุง	ครู	กรรมการ
5. นางสาวพิมพ์พิศา สาระพันธ์	ครู	กรรมการ
6. ว่าที่ร้อยตรีทรงวุฒิ เทศขวน	ครู	กรรมการ
7. นางสาวณัฐวรรณ ละมั่งทอง	ครู	กรรมการ
8. นางสาวบุศรากร สาคะเรศ	ครูอัตราจ้าง	กรรมการ
9. นางวรัญญา ประพันธ์	ครูชำนาญการ	กรรมการและเลขานุการ

มีหน้าที่ จัดเตรียมแผนการเรียนการสอนและเอกสาร ในการเรียนการสอนในช่วงการแพร่ระบาดของโรค
ติดเชื้อไวรัสโคโรนา 2019 (COVID-19) ในโรงเรียนประจำปีการศึกษา 2564

ทั้งนี้ ให้ผู้ที่ได้รับการแต่งตั้งตามคำสั่งปฏิบัติหน้าที่ที่ได้รับมอบหมายด้วยความรับผิดชอบเพื่อให้การ
ดำเนินงานบรรลุวัตถุประสงค์ตามที่กำหนดไว้ทุกประการ เพื่อให้เกิดผลดีต่อการพัฒนาคุณภาพผู้เรียน อย่างมี
ประสิทธิภาพและประสิทธิผลต่อไป

ทั้งนี้ ตั้งแต่บัดนี้เป็นต้นไป

สั่ง ณ วันที่ 14 เดือน ธันวาคม พ.ศ. 2564

ลงชื่อ

(นายธนิต เขี่ยมรัมย์)

ผู้อำนวยการโรงเรียนบ้านคลองสอง

แผนเผชิญเหตุ

โรงเรียนบ้านคลองสอง (เพิ่มศรัทธาประชาราษฎร์) ได้จัดให้มีเตรียมพร้อมไว้หากเกิดกรณีฉุกเฉิน และมีการซักซ้อมอย่างเคร่งครัด สม่าเสมอ หากพบผู้ติดเชื้อหรือพบว่าเป็นกลุ่มเสี่ยงสูง สถานศึกษาต้องมีความพร้อมใน เรื่องสถานที่ วัสดุ อุปกรณ์ทางการแพทย์ ระบบขนส่ง ระบบการประสานงานตรงกับบุคลากรทางการแพทย์ในพื้นที่ รวมทั้งการสร้างการรับรู้ข่าวสารภายใน การคัดกรองเพื่อแบ่งกลุ่มนักเรียน ครูและ สถานศึกษา ดังนี้

แนวปฏิบัติแผนเผชิญเหตุรองรับสถานการณ์การแพร่ระบาดของโรคโควิด 19 ในโรงเรียน มีดังนี้

การป้องกันการแพร่ระบาดของโรคโควิด 19 ภายในประเทศ

1. มีศูนย์เฉพาะกิจ การจัดการศึกษาทางไกลในสถานการณ์การแพร่ระบาดของโรคโควิด-19
2. พัฒนาระบบสารสนเทศเพื่อการบริหารในสถานการณ์การแพร่ระบาดของโรคโควิด-19
3. เปิดศูนย์รับฟังความคิดเห็นเกี่ยวกับการจัดการศึกษาทางไกลในสถานการณ์การแพร่ระบาดของโรคโควิด 19
4. จัดทำแนวทางการจัดการเรียนการสอนทางไกลในสถานการณ์การแพร่ระบาดของโรคโควิด-19
5. จัดทำแพลตฟอร์มการเรียนรู้ ชุดโปรแกรม และแพลตฟอร์มการเรียนรู้ครบวงจร
6. จัดทำแนวทางการบริหารจัดการสำหรับโรงเรียนเพื่อป้องกันและควบคุมการแพร่ระบาดของโรคโควิด-19
7. แนวทางรับมือตอบโต้ภาวะฉุกเฉินกรณีการระบาดของโรคโควิด 19 ในสถานศึกษา

การเฝ้าระวังและการสอบสวนโรค

1. คัดกรองนักเรียน ผู้บริหาร ครูบุคลากร และผู้เกี่ยวข้อง โดยทำแบบประเมินความเสี่ยง โดยอ้างอิงจากข้อมูลของระบบไทยเซฟไทย ให้ นักเรียนและผู้ปกครองทำแบบประเมินความเสี่ยงโรคติดเชื้อไวรัสโคโรนา 2019 มีการสวมหน้ากาก การล้างมือ การเว้นระยะห่าง การทำความสะอาด (ห้องเรียน ห้องปฏิบัติการ หอประชุม อาคารเรียน โรงอาหาร โรงครัว พื้นที่ส่วนกลาง) และลดความแออัด
2. มีแนวปฏิบัติสำหรับผู้บริหาร ครู และบุคลากรในสถานศึกษาในการดำเนินการเกี่ยวกับโรคโควิด-19 เช่น จัดทำแนวทางการบริหารจัดการสำหรับโรงเรียนเพื่อป้องกันและควบคุมการแพร่ระบาดของโรคโควิด-19 มาตรการคัดกรองสุขภาพด้านสาธารณสุข การดำเนินการเมื่อมีกลุ่มเสี่ยงหรือผู้ป่วยยืนยันในสถานศึกษา
3. การปิดสถานศึกษาที่เกิดการระบาดและควบคุมการระบาดในสถานศึกษา
4. รายงานการประเมินสถานการณ์ผลการดำเนินงาน ปัญหาอุปสรรค และให้ข้อเสนอแนะ แก่หน่วยงานต้นสังกัด สำนักงานศึกษาธิการจังหวัดฉะเชิงเทรา และคณะกรรมการโรคติดต่อระดับจังหวัด ฉะเชิงเทราเพื่อการตัดสินใจ

การสร้างความร่วมมือจากทุกภาคส่วน

1. มีศูนย์ประสานงานและติดตามข้อมูลระหว่างสถานศึกษาเอกชนและหน่วยงานต่าง ๆ
2. โรงเรียนบ้านคลองสอง (เพิ่มศรีธาประชาราษฎร์) ประสานกับโรงพยาบาลแปลงยาว และโรงพยาบาลส่งเสริมสุขภาพตำบลคลองหนึ่ง ในความร่วมมือป้องกันการแพร่ระบาดของโรคโควิด 19
3. โรงเรียนแต่งตั้งคณะกรรมการป้องกันการแพร่ระบาดของโรคโควิด 19 การกำกับติดตามและประเมินผล การป้องกันการแพร่ระบาดของโรคโควิด 19 ในสถานศึกษา มีการติดตามประเมินผลและรายงานข้อมูล เพื่อให้เป็นการบริหารจัดการและการให้ความช่วยเหลือในสถานศึกษาเป็นไป อย่างมีประสิทธิภาพ โดยมีแนวทางในการปฏิบัติดังนี้
4. สถานศึกษารายงานผลการดำเนินงานพร้อมก่อนเปิดภาคเรียนตามแบบประเมินการ ติดตาม ประเมินผลในรูปแบบของ Digital Platform ผ่านระบบ Thai Stop Covid Plus ของกรมอนามัย และระบบ <http://covid.moe.go.th> ของกระทรวงศึกษาธิการหรือแบบรายงานของต้นสังกัด แล้วแต่กรณี สถานศึกษา คณะกรรมการบริหารโรงเรียน และหน่วยงานสาธารณสุขที่ดูแลสถานศึกษา มีการกำกับ ติดตาม ทบทวนการดำเนินงาน ให้สอดคล้องตามแนวปฏิบัติสถานการณ์ และบริบทพื้นที่ อย่างต่อเนื่อง กรณีพบผู้มีอาการเสี่ยงหรือป่วย ต้องรีบแจ้ง เจ้าหน้าที่สาธารณสุขทันที และรายงานต่อผู้บริหาร และหน่วยงานที่เกี่ยวข้อง

ระยะเวลาดำเนินการ

- หลังเปิดภาคเรียนที่ 2 ปีการศึกษา 2564

การกำกับติดตามและประเมินผล

การกำกับติดตามและประเมินผลของกระทรวงศึกษาธิการโดยผู้ตรวจราชการกระทรวงศึกษาธิการและศึกษาธิการภาค ร่วมกับกระทรวงสาธารณสุข มีประเด็นดังนี้

1. ข้อมูลทั่วไปของสถานศึกษา
2. การเปิดเรียน (กรณีเปิดเรียน On Site)
3. รูปแบบการจัดการเรียนการสอนแบบออนไลน์ (Online), ความพร้อมของผู้ปกครอง
4. การดำเนินการตามแผนเผชิญเหตุรองรับการแพร่ระบาดของโรคโควิด 19 ของหน่วยงานต้นสังกัด หรือทางราชการ กำหนด
5. การดำเนินงานตามมาตรการควบคุมและป้องกันการแพร่ระบาดของโรคติดเชื้อไวรัสโคโรนา 2019 (COVID - 19) ของกระทรวงสาธารณสุขหรือทางราชการกำหนด
6. การเตรียมแผนรองรับกรณีพบครูหรือบุคลากรของสถานศึกษามีไข้ และ/หรือมีอาการของระบบทางเดิน หายใจอย่างใดอย่างหนึ่ง (กรมอนามัย)
7. การปฏิบัติเพื่อผ่อนคลายมาตรการสู่การจัดการเรียนการสอนตามปกติ

8. ปัญหาอุปสรรคข้อจำกัดในการจัดการเรียนการสอนและมาตรการป้องกันในสถานการณ์การแพร่ระบาดของโรคติดเชื้อไวรัสโคโรนา 2019 (COVID - 19)
9. ข้อเสนอแนะ

ระบบการรายงานผล

การรายงานผลการติดตามประเมินผลการจัดการเรียนการสอน และการดำเนินการตามมาตรการการป้องกันใน สถานการณ์การแพร่ระบาดของโรคติดเชื้อไวรัสโคโรนา 2019 (COVID – 19) โดยการรวบรวมข้อมูลจากการลงพื้นที่ ติดตาม (Site Visit) ของคณะตรวจราชการและกำกับติดตามประเมินผลฯ ระหว่างกระทรวงศึกษาธิการ กระทรวงสาธารณสุข และการรายงานผลการดำเนินงานของสถานศึกษา โดยกรอกข้อมูลผ่านทางระบบอิเล็กทรอนิกส์การตรวจ ติดตามจัดการเรียนการสอนในสถานการณ์การแพร่ระบาดของโรคติดเชื้อไวรัสโคโรนา 2019 (COVID – 19) ซึ่งพัฒนา ระบบโดยศูนย์เทคโนโลยีสารสนเทศและการสื่อสาร สำนักงานปลัดกระทรวงศึกษาธิการ (www.covid.moe.go.th) หรือ ระบบ Thai Stop Covid

แนวทางการปฏิบัติตามมาตรการ “Sandbox Safety zone in School” สำหรับโรงเรียนไป-กลับ

ด้วยสถานการณ์การแพร่ระบาดของโรค covid-19 ในประเทศไทยที่มีความรุนแรงมากขึ้นอย่างต่อเนื่องจนส่งผลกระทบต่อวิถีชีวิตของประชาชนรัฐบาลได้มีการประกาศให้ 29 จังหวัดเป็นพื้นที่ควบคุมสูงสุดเข้มงวดจึงส่งผลให้ สถานศึกษาจำนวนมากไม่สามารถเปิดการเรียนการสอนได้ซึ่งการปิดโรงเรียนเป็นระยะเวลานานก็ส่งผลกระทบต่อ พัฒนาการของเด็กไม่น้อย ดังนั้นทางกระทรวงสาธารณสุข กรมอนามัยจึงได้มีการจัดทำคู่มือปฏิบัติมาตรการ safety zone in school เพื่อเป็นแนวทางให้กับโรงเรียนที่มีความพร้อมที่จะปฏิบัติตามมาตรการดังกล่าว

แนวทางการปฏิบัติ sandbox safety zone in school

1. โรงเรียน

- 1.1 โรงเรียนสามารถจัดการเรียนการสอนได้ทั้งรูปแบบ OnSite, Online และ OnHand
- 1.2 โรงเรียนประเมินตนเองเพื่อเตรียมความพร้อมก่อนเปิดเรียนผ่าน thai stop covid plus และถือปฏิบัติ อย่างเข้มข้นต่อเนื่อง
- 1.3 กรณีโรงเรียนเปิดเรียนแล้วจำเป็นต้องปิดเรียนควรปฏิบัติตามแผนเผชิญเหตุของกระทรวงสาธารณสุขอย่างเคร่งครัด
- 1.4 มีการจัดการระบบการให้บริการอาหารสำหรับนักเรียนตามหลักสุขาภิบาลอาหารจัดซื้อจัดหาวัตถุดิบจาก แหล่งอาหารการปรุงประกอบอาหารตามมาตรฐานสุขาภิบาลอาหารในโรงเรียนที่ถูกสุขลักษณะ

2. บุคคล (นักเรียน ครู และบุคลากรทางการศึกษา)

- 2.1 นักเรียนที่จะมาเรียนแบบ on site ต้องตรวจ ATK ก่อนเข้าสถานศึกษา
 - หากผลตรวจเป็นลบ ให้นักเรียนเข้ามาอยู่ในโรงเรียน 14 วันหรือ 1 ภาคเรียน
 - หากผลตรวจเป็นบวกต้องรับการตรวจ RT-PCR

2.2 นักเรียนทำกิจกรรมร่วมกันรูปแบบ bubble and sea
- นักเรียนครูและบุคลากรทางการศึกษาห้ามออกนอกสถานศึกษาเป็นเวลา 14 วันหรือ 1 ภาคเรียนตามเงื่อนไขกรณีที่มีความจำเป็นต้องออกนอกสถานศึกษาต้องได้รับการอนุญาตจากผู้บริหารสถานศึกษาและคณะกรรมการโรคติดต่อจังหวัด

2.3 นักเรียนครูและบุคลากรทางการศึกษาประเมินความเสี่ยงของตนเองอย่างสม่ำเสมอผ่าน Thai Save Thai : <https://savethai.anamai.moph.go.th/main.php>

2.4 นักเรียนปฏิบัติตามมาตรการสุขอนามัยส่วนบุคคลอย่างเข้มข้นมุ่งลดการติดเชื้อลดการแพร่กระจายเชื้อ ดังนี้

➤ 6 มาตรการหลัก DMHT –RC

D - Distancing เว้นระยะห่างระหว่างบุคคลอย่างน้อย 1-2 เมตร

M - Mask wearing สวมหน้ากากผ้าหรือหน้ากากอนามัย 100% ตลอดเวลาที่อยู่ในโรงเรียน

H - Hand washing ล้างมือบ่อย ๆ ด้วยสบู่และน้ำนาน 20 วินาทีหรือใช้เจลแอลกอฮอล์

T - Testing ตรวจวัดอุณหภูมิร่างกาย

R - Reducing ลดการแออัดลดการรวมกลุ่มคนจำนวนมากไม่เข้าไปในพื้นที่

C - Cleaning ทำความสะอาดพื้นผิวสัมผัสร่วม

➤ 6 มาตรการเสริม (SSET-CQ)

S - Safe care ดูแลใส่ใจปฏิบัติตามมีวินัยรับผิดชอบตนเองปฏิบัติตามมาตรฐานอย่างเคร่งครัด

S - Spoon ใช้ช้อนส่วนตัวเมื่อกินอาหารสัมผัสร่วมกับผู้อื่น

E - Eating กินอาหารปรุงสุกใหม่ร้อน

C - Check เช็กสำรวจตรวจสอบบุคคลนักเรียนและกลุ่มเสี่ยงมาจากพื้นที่เสี่ยงเข้าสู่กระบวนการคัดกรอง

Q - Quarantine กักกันตัวเอง 14 วันเมื่อเข้าไปสัมผัสหรืออยู่ในพื้นที่เสี่ยงที่มีการระบาดของโรค

2.5 ครูและบุคลากรทางการศึกษาเข้าถึงการฉีดวัคซีนครอบคลุมมากกว่าร้อยละ 85

2.6 ครูและบุคลากรทางการศึกษาจัดให้มีระบบการติดตามอย่างเข้มงวดโดยเฝ้าระวังสุ่มตรวจ ATK ทุกๆ 14 วัน หรือทุก 1 เดือนต่อภาคเรียน

3. การบริหารจัดการ

3.1 โรงเรียนมีการตรวจติดตามประเมินผลโดยคณะกรรมการตรวจราชการบูรณาการร่วมฝ่ายการศึกษาและสาธารณสุข

3.2 โรงเรียนรายงานผลตามแบบติดตามประเมินผลผ่านระบบ Moe covid ,tsc+

3.3 มีการทบทวนแนวทางการดำเนินงานหรือมาตรการอย่างสม่ำเสมอเพื่อให้ครอบคลุมต่อกิจกรรมและเหตุการณ์

3.4 จัดทำคู่มือการดำเนินงานหรือมาตรการต่าง ๆ ครอบคลุมทุกกิจกรรมอย่างชัดเจน

3.5 ฝึกซ้อมตามแผนเผชิญเหตุตามกำหนด

หลักการปฏิบัติของ นักเรียน ครู และบุคลากรทางการศึกษาโดยนักเรียนปฏิบัติตามมาตรการสุขอนามัย ส่วน บุคคลอย่างเข้มข้นมุ่งลดการติดเชื้อลดการแพร่กระจาย ดังนี้

Distancing เว้นระยะห่างระหว่างบุคคลอย่างน้อย 1-2 เมตร

Mask wearing สวมหน้ากากผ้าหรือหน้ากากอนามัย 100% ตลอดเวลาที่อยู่ในโรงเรียน

Hand washing ล้างมือบ่อย ๆ ด้วยสบู่และน้ำนาน 20 วินาทีหรือใช้เจลแอลกอฮอล์

Testing ตรวจวัดอุณหภูมิร่างกาย

Reducing ลดการแออัดลดการรวมกลุ่มคนจำนวนมากไม่เข้าไปในพื้นที่

Cleaning ทำความสะอาดพื้นผิวสัมผัสร่วม มีรายละเอียดดังต่อไปนี้

Distancing การเว้นระยะห่างระหว่างบุคคลอย่างน้อย 1-2 เมตร การปฏิบัติ ทำเครื่องหมายเว้นระยะห่างระหว่างทางเดิน ระเบียง ระยะห่างระหว่างบุคคล อย่างน้อย 1 - 2 เมตร และจัดทำสัญลักษณ์แสดงจุดตำแหน่งชัดเจน

Mask wearing สวมหน้ากากผ้าหรือหน้ากากอนามัย 100% ตลอดเวลาที่อยู่ในโรงเรียน การปฏิบัติ สำรองหน้ากากอนามัย เพื่อมีความจำเป็นเมื่อมีการร้องขอจากครู บุคลากร และนักเรียน กรณีที่ลืม

Hand washing ล้างมือบ่อย ๆ ด้วยสบู่และน้ำนาน 20 วินาทีหรือใช้เจลแอลกอฮอล์ การปฏิบัติ เตรียมสบู่ล้างมือและเจลแอลกอฮอล์ในห้องน้ำ ในห้องเรียนหรือห้องปฏิบัติการต้องมี เจล แอลกอฮอล์ทุกห้อง เน้นย้ำให้ล้างมือ ๆ ด้วยสบู่ 20 วินาที หรือใช้เจลแอลกอฮอล์หลีกเลี่ยงการสัมผัสบริเวณจุดเสี่ยง เช่น ราวบันได ลูกบิดประตู เป็นต้น รวมทั้งไม่ใช้มือสัมผัส ใบหน้า ตา ปาก จมูก โดยไม่จำเป็น และส่งเสริมการล้างที่ถูกต้อง ตาม 7 ขั้นตอน

Testing ตรวจวัดอุณหภูมิร่างกาย การปฏิบัติมีการเตรียมเครื่องวัดอุณหภูมิไว้ประจำที่จุดคัดกรอง ทุกอาคารเรียน และวัดอุณหภูมินักเรียนทุกครั้ง ก่อนขึ้นอาคารเรียน ติดสติ๊กเกอร์แก่นักเรียนที่วัดอุณหภูมิแล้ว

Reducing ลดการแออัดลดการรวมกลุ่มคนจำนวนมากไม่เข้าไปในพื้นที่ การปฏิบัติ 1) การลดความแออัดในห้องปฏิบัติการ จัดโต๊ะ เก้าอี้ หรือที่นั่ง ในห้องเรียนให้มีการเว้นระยะห่างระหว่างบุคคล อย่างน้อย 1.5 เมตร โดยคำนึงถึงสภาพบริบทและขนาดพื้นที่ และจัดทำสัญลักษณ์แสดงจุดตำแหน่ง ชัดเจน จัดให้มี การสลับวันเรียนแต่ละชั้นเรียน การแบ่งจำนวนนักเรียน หรือการใช้พื้นที่ใช้สอยบริเวณสถานศึกษาตามความเหมาะสม ทั้งนี้อาจพิจารณาวิธีปฏิบัติอื่นตามบริบทความเหมาะสม โดยยึดหลัก Social distancing โดยกำหนดในแต่ละห้อง ห้องปฏิบัติการไม่ให้เกินความจุ 25 คน 2) จัดเวลาการรับประทานอาหารกลางวันแบบเหลื่อมเวลา

4. การรับส่งนักเรียนกลับบ้าน

- กำหนดจุดรับ-ส่งให้ชัดเจน มีจุดคัดกรอง
- โรงเรียนปล่อยนักเรียนกลับบ้านแบบเหลื่อมเวลา

Cleaning ทำความสะอาดพื้นผิวสัมผัสร่วม การปฏิบัติ

- 1) ห้องเรียน มีการทำความสะอาดโต๊ะ เก้าอี้ อุปกรณ์ และจุดสัมผัสเสี่ยง เช่น ลูกบิดประตู เครื่องเล่นของใช้ ร่วมกัน รวบบันได ฯลฯ ก่อนเปิดภาคเรียน และระหว่างเปิดภาคเรียนทำทุกวันอย่างน้อยวันละ 2 ครั้ง เช้าก่อนเรียน และพักเที่ยง หรือกรณีมีการย้ายห้อง ต้องทำความสะอาดโต๊ะ เก้าอี้ ก่อนและหลังใช้งานทุกครั้ง
- 2) ห้องน้ำทำความสะอาดห้องน้ำ อย่างน้อยวันละ 2 ครั้ง ด้วยน้ำยาทำความสะอาดทั่วไป พื้นห้องให้ฆ่าเชื้อ โดยใช้ ผลิตภัณฑ์ ฆ่าเชื้อที่มีส่วนผสมของโซเดียมไฮโปคลอไรท์
- 3) ห้องพยาบาลทำความสะอาดเตียงและอุปกรณ์ของใช้ทุกวัน ปลอกหมอน ผ้าห่ม ผ้าปูที่นอน จัดชุดสำรอง สำหรับเปลี่ยนทันที ก่อนที่จะมีผู้ป่วยคนใหม่มานอนไม่ให้มีการใช้ซ้ำ
- 4) โรงอาหารทำความสะอาดสถานที่ปรุง ประกอบอาหาร พื้นที่ตั้งตู้กดน้ำดื่ม และพื้นที่บริเวณที่นั่งกินอาหารให้ สะอาด ด้วยน้ำยาทำความสะอาดหรือผงซักฟอก และจัดให้มีการฆ่าเชื้อด้วยโซเดียมไฮโปคลอไรท์ ทำความสะอาด โต๊ะและที่นั่งให้สะอาด สำหรับนั่งกินอาหาร ด้วยน้ำยาทำความสะอาดหรือจัดให้มีการฆ่าเชื้อด้วยแอลกอฮอล์ 70% ทำ ความสะอาดภาชนะ อุปกรณ์ และเครื่องใช้ให้สะอาด ด้วยน้ำยาล้างจาน และให้มีการฆ่าเชื้อด้วยวิธีอบด้วยความร้อน (เครื่องล้างจาน) 5) พ่นน้ำยาในห้องเรียนห้องปฏิบัติการ จุดสัมผัสต่าง ๆ อย่างน้อยวันละ 2 ครั้ง

6 มาตรการเสริม (SSET-CQ)

safe care ดูแลใส่ใจปฏิบัติตนมีวินัยรับผิดชอบตนเองปฏิบัติตามมาตรฐานอย่างเคร่งครัด

spoon ใช้ช้อนส่วนตัวเมื่อกินอาหารสัมผัสร่วมกับผู้อื่น

eating กินอาหารปรุงสุกใหม่ร้อน check เช็กสำรวจตรวจสอบบุคคลนักเรียนและกลุ่มเสี่ยงมาจากพื้นที่เสี่ยงเข้าสู่กระบวนการคัดกรอง

quarantine กักกันตัวเอง 14 วันเมื่อเข้าไปสัมผัสหรืออยู่ในพื้นที่เสี่ยงที่มีการระบาดของโรค

Safe care ดูแลใส่ใจปฏิบัติตนมีวินัยรับผิดชอบตนเองปฏิบัติตามมาตรฐานอย่างเคร่งครัด การปฏิบัติควบคุมหลักในมาตรการดำเนินการเพื่อความปลอดภัยจากการลดการแพร่เชื้อโรคโควิด 19 มี 6 ข้อปฏิบัติในโรงเรียน ได้แก่

1) **คัดกรอง (Screening)** : ผู้เข้ามาในสถานศึกษาทุกคน ต้องได้รับการคัดกรองวัดอุณหภูมิร่างกาย

2) **สวมหน้ากาก (Mask)** : ทุกคนต้องสวมหน้ากากผ้าหรือหน้ากากอนามัย ตลอดเวลาที่อยู่ในสถานศึกษา

3) ล้างมือ (Hand Washing) : ล้างมือบ่อย ๆ ด้วยสบู่และน้ำ นานอย่างน้อย 20 วินาที หรือใช้เจลแอลกอฮอล์ หลีกเลี่ยงการสัมผัสบริเวณจุดเสี่ยง เช่น ราวบันได ลูกบิดประตู เป็นต้น รวมทั้งไม่ใช้มือสัมผัสใบหน้า ตา ปาก จมูก โดยไม่จำเป็น

4) เว้นระยะห่าง (Social Distancing) : เว้นระยะห่างระหว่างบุคคลบุคคล อย่างน้อย 1-2 เมตรรวมถึง การจัดการเว้นระยะห่างของสถานที่

5) ทำความสะอาด (Cleaning) : เปิดประตู หน้าต่าง ให้อากาศเท ทำความสะอาดห้องเรียน และบริเวณต่าง ๆ โดยเช็ดทำความสะอาดพื้นผิวสัมผัสของโต๊ะ เก้าอี้ และวัสดุอุปกรณ์ ก่อนเข้าเรียนช่วงพักเที่ยง และหลังเลิกเรียนทุกวัน รวมถึงจัดให้มีถังขยะมูลฝอยแบบมีฝาเปิดและรวบรวมขยะออกจากห้องเรียน เพื่อนำไปกำจัด ทุกวัน

6) ลดแออัด (Reducing) : ลดระยะเวลาการทำกิจกรรมให้สั้นลงเท่าที่จำเป็น เหลือเวลาทำกิจกรรมและ หลีกเลี่ยงการทำกิจกรรมรวมตัวกันเป็นกลุ่มลดความแออัด Spoon ใช้ช้อนส่วนตัวเมื่อกินอาหาร รสสัมผัสร่วมกับผู้อื่น การปฏิบัติ ตรวจสอบอุปกรณ์ของใช้ส่วนตัวของเพื่อนนักเรียนและรุ่นน้อง ให้พร้อมใช้งาน เน้นไม่ใช้ร่วมกับผู้อื่น เช่น จาน ช้อน ส้อม แก้วน้ำ แปรงสีฟัน ยาสีฟัน ผ้าเช็ดหน้า ผ้าเช็ดมือมือของตนเองและทำความสะอาดหรือเก็บให้เรียบร้อย ทุกครั้งหลังใช้งาน กรณีนักเรียนดื่มน้ำบรรจุขวด ควรแยกเฉพาะตนเอง และทำเครื่องหมายหรือสัญลักษณ์เฉพาะไม่ให้ปะปนกับของ คนอื่น

Eating กินอาหารปรุงสุกใหม่ร้อน

การปฏิบัติ จัดเตรียมอาหารปรุงสุกใหม่ ส่งเสริมให้กินอาหารร้อน สะอาด กินอาหารครบ 5 หมู่และผักผลไม้ 5 สี

Check เช็คลำตรวจตรวจสอบบุคคลนักเรียนและกลุ่มเสี่ยงมาจากพื้นที่เสี่ยงเข้าสู่กระบวนการคัดกรอง การปฏิบัติ ประเมินความเสี่ยงโดยการใช้ แอปพลิเคชัน “ไทยเซฟไทย

Quarantine กักกันตัวเอง 14 วันเมื่อเข้าไปสัมผัสหรืออยู่ในพื้นที่เสี่ยงที่มีการระบาดของโรค การปฏิบัติ หากนักเรียนต้องกักตัว 14 วันเมื่อเข้าไปสัมผัสหรืออยู่ในพื้นที่เสี่ยงที่มีการระบาดของโรค ทาง โรงเรียนต้องจัดการเรียนการสอนแบบออนไลน์แก่นักเรียนที่ถูกกักตัว

นักเรียน ครู และบุคลากรในสถานศึกษา ทุกคน เขียนบันทึก Timeline กิจกรรมประจำวันและการเดินทางเข้า ไปในสถานที่ต่าง ๆ แต่ละวัน อย่างสม่ำเสมอ



รายงานการประชุมคณะกรรมการสถานศึกษาขั้นพื้นฐาน โรงเรียนบ้านคลองสอง
ครั้งที่ ๒/๒๕๖๔

วันอังคารที่ ๙ เดือน พฤศจิกายน พ.ศ. ๒๕๖๔

ณ ห้องประชุม โรงเรียนบ้านคลองสอง เวลา ๑๐.๐๐ น

เริ่มประชุมเวลา ๑๐.๐๐ น.

ประธานในที่ประชุม นายประสาท สุขสวัสดิ์ ประธานคณะกรรมการสถานศึกษาขั้นพื้นฐาน

- ประธานกล่าวต้อนรับคณะกรรมการ และขอบคุณคณะกรรมการที่สละเวลามาประชุม เพื่อ
รับทราบผลการจัดการศึกษาและแนวทางการจัดการศึกษาและการดำเนินงานของโรงเรียนบ้านคลองสองในภาคเรียนที่
๑/๒๕๖๔ และร่วมพิจารณาการดำเนินการขอเปิดภาคเรียนแบบ On site ภาคเรียนที่ ๒/๒๕๖๔

ระเบียบวาระที่ ๑ เรื่องที่ประธานแจ้งให้ที่ประชุมทราบ

นายธนิต เยี่ยมรัมย์ ผู้อำนวยการโรงเรียนบ้านคลองสอง เสนอแนวทางการจัดการศึกษาและการ
ดำเนินงานของโรงเรียนบ้านคลองสอง และร่วมพิจารณาการดำเนินการขอเปิดภาคเรียนแบบ
On site ภาคเรียนที่ ๒/๒๕๖๔

ที่ประชุม รับทราบและร่วมพิจารณา

ระเบียบวาระที่ ๒ เรื่องรับรองรายงานการประชุมครั้งที่แล้ว

ที่ประชุมรับรองรายงานการประชุมคณะกรรมการสถานศึกษาขั้นพื้นฐาน ครั้งที่๑/๒๕๖๔
.....เมื่อวันที่ ๒๘ พฤษภาคม ๒๕๖๔.....

ระเบียบวาระที่ ๓ เรื่องเสนอเพื่อทราบ

- ประธานมอบให้ นายธนิต เยี่ยมรัมย์ ผู้อำนวยการโรงเรียนบ้านคลองสอง เลขานุการฯ
ดำเนินการตามระเบียบวาระที่ ๓ เรื่องเสนอเพื่อทราบ

๓.๑ กลุ่มบริหารวิชาการ

๑. โรงเรียนได้รับรางวัล โรงเรียนคุณภาพมาตรฐานกิจกรรมวิทยาศาสตร์สำหรับเด็กปฐมวัย

“บ้านวิทยาศาสตร์น้อย” ปีการศึกษา ๒๕๖๓-๒๕๖๔

๒. โรงเรียนได้รับรางวัล โรงเรียนส่งเสริมสุขภาพระดับทอง ครั้งที่ ๖ จากกระทรวงสาธารณสุข

๓.๒ กลุ่มบริหารงานบุคคล

๑. ครูได้รับรางวัลครูดีของแผ่นดิน จากมูลนิธิครูดีของแผ่นดิน จำนวน ๘ ท่าน

๒. นางณัฐสินี สุวรรณบาง ตำแหน่งครูชำนาญการพิเศษ ขอลาออกจากราชการเนื่องจากไป
ประกอบอาชีพส่วนตัวที่บ้านเกิด จังหวัดอุทัยธานี มีผลเมื่อวันที่ ๑ กรกฎาคม ๒๕๖๔

๓. นายจำนง อ่ำขำ ตำแหน่งแม่บ้าน เกษียณราชการ เมื่อวันที่ ๓๐ กันยายน ๒๕๖๔

๓.๓ กลุ่มบริหารงบประมาณ

๑. โรงเรียนได้ดำเนินการเบิกจ่ายเงินเยียวยาตามโครงการให้ความช่วยเหลือบรรเทาภาระค่าใช้จ่ายด้านการศึกษาในช่วงแพร่ระบาดของโรคโควิด-๑๙
๒. โรงเรียนรับการตรวจสอบการดำเนินงานการเงิน บัญชี และพัสดุ จากหน่วยตรวจสอบภายใน สพป.ฉะเชิงเทรา เขต ๒ มีคะแนนระดับการดำเนินงาน ๗๘.๕๐ คะแนน

๓.๔ กลุ่มบริหารทั่วไป

๑. การเตรียมความพร้อมด้านกายภาพของโรงเรียน เพื่อการเปิดภาคเรียนที่ ๒/๒๕๖๔ ที่ประชุม เสนอผู้ปกครองหมู่ ๑๒ และหมู่ ๑๓ ร่วมทำความสะอาดโรงเรียนเพื่อเตรียมความพร้อมการเปิดเทอม ในวันที่ ๓ ธันวาคม ๒๕๖๔ พร้อมประสานยัง อสม. และทหารจิตอาสา

ระเบียบวาระที่ ๔ เรื่องเสนอเพื่อพิจารณา

- ประธานมอบให้ นายธนิศ เยี่ยมรัมย์ ผู้อำนวยการโรงเรียนบ้านคลองสอง เลขานุการฯ ดำเนินการตามระเบียบวาระที่ ๔ เรื่องเสนอเพื่อพิจารณา

- ๔.๑ การระดมทรัพยากรทางการศึกษาเพื่อปรับปรุง พัฒนา โรงเรียนบ้านคลองสอง
 - รั้วโรงเรียน
 - สนามเด็กเล่น
 - สภาพบริบททั่วไป

มติที่ประชุม ประธาน เสนอปรับปรุงสนามเด็กเล่นและสภาพแวดล้อม ภูมิทัศน์ให้แล้วเสร็จก่อนที่จะระดมทรัพยากรทำรั้วโรงเรียน ผู้ใหญ่สุพจน์ แนะนำให้ผู้อำนวยการโรงเรียนเขียนโครงการรายละเอียดคร่าวๆ เพื่อเสนอและเชิญผู้อำนวยการโรงเรียนเข้าร่วมประชุมที่นิคมอุตสาหกรรมเกตเวย์เพื่อขอความช่วยเหลือโรงเรียน

- ๔.๒ การดำเนินการขอเปิดภาคเรียนแบบ On Site ภาคเรียนที่ ๒/๒๕๖๔
 - เกณฑ์การขอเปิดภาคเรียน
 - รูปแบบการเรียนการสอน
 - ความพร้อมของโรงเรียน ผู้ปกครอง และชุมชน

มติที่ประชุม

หมอประหยัด ให้คำชี้แนะเด็กที่มีอายุ ๑๒ ปีต้องได้รับวัคซีนครบอย่างน้อย ๘๕ % ถ้าเปิดเรียน On site ก็สามรถติดได้ ถ้าอนุญาตให้เปิดต้องรับผิดชอบร่วมกัน โดยหากเปิดโรงเรียน ต้อง Swab (ตรวจโควิด) ทุกคนระยะใกล้โรงเรียน เช่น อนามัย วัด เป็นต้น โดยคณะกรรมการมีมติประสงค์ให้เปิดเรียนแบบ On site ร้อยละ ๑๐๐ แต่เนื่องจากนักเรียนและผู้ปกครองรับวัคซีนน้อยกว่า ๘๕%

ประธาน เสนอให้ทำหนังสือไปยังผู้ปกครองเพื่อประชุมชี้แจงทำความเข้าใจเกี่ยวกับการฉีดวัคซีนและข้อมูล Covid-๑๙ และหมอประหยัดแนะนำให้ชักประวัติผู้ปกครองโดยตรงว่ามีอาการเข้าข่าย Covid-๑๙ หรือไม่ สอบถามอาการว่ามีไข้หรือไม่ ซึ่งหมู่ ๑๒ และหมู่ ๑๓ เคส Covid-๑๙ ค่อนข้างน้อย ผู้สูงอายุฉีดไฟเซอร์แล้วก็ติด Covid-๑๙ วัคซีนไม่ใช่กันการติดแต่เป็นการกันการป่วยหนักและเสียชีวิต

มติที่ประชุมเห็นชอบให้ขอเปิดเรียน On site ภายใต้การจัดการที่เข้มงวดตามมาตรการของกระทรวงสาธารณสุข เพื่อความปลอดภัยของนักเรียน

ระเบียบวาระที่ ๕ เรื่องอื่น ๆ

-

ปิดประชุม เวลา 12.00 น.

ลงชื่อ บุศรากร สาคะเรศ ผู้พิมพ์วาระการประชุม
(นางสาวบุศรากร สาคะเรศ)

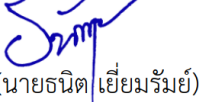
ลงชื่อ  ผู้รับรองวาระการประชุม
(นายณิต เยี่ยมรัมย์)
ผู้อำนวยการโรงเรียนบ้านคลองสอง
กรรมการและเลขานุการ

ใบรับรอง Thai Stop Covid+

083-2564/009993



สถานประกอบการ สถานศึกษา
สะอาดปลอดภัย ป้องกันโรค COVID-19
โรงเรียนบ้านคลองสอง
ประเภท สำนักงานคณะกรรมการการศึกษาขั้นพื้นฐาน (สพฐ.)
ผ่านมาตรฐาน
ข้าพเจ้าขอรับรองว่าได้ปฏิบัติตามมาตรการอย่างเคร่งครัด

(นายณิต เยี่ยมรัมย์)
มอบให้ ณ วันที่ 20 ตุลาคม 2564

ผู้รับบริการเสนอแนะ
หรือแจ้งข้อร้องเรียน



การรับรองตั้งแต่วันที่ 20 ตุลาคม 2564 ถึง 20 ตุลาคม 2565 (กรณีพิมพ์ใบสำคัญนี้และติดบริเวณที่เห็นได้ชัดเจน)



เอกสารรับรองรายงานผลการประเมินความพร้อมเปิดเรียนของสถานศึกษา ผ่าน Thai Stop Covid Plus (TSC+) ตามข้อกำหนดแนวทาง 7 มาตรการเข้ม สำหรับสถานศึกษารองรับการเปิดภาคการศึกษาที่ 2/2564

ชื่อสถานศึกษา : โรงเรียนบ้านคลองสอง

ชื่อ-สกุล ผู้บริหารสถานศึกษา : นายณิต เยี่ยมรัมย์

สังกัด : สำนักงานคณะกรรมการการศึกษาขั้นพื้นฐาน

จังหวัด : ฉะเชิงเทรา

วันที่ทำการประเมิน TSC + : 20 ตุลาคม 2564

ผลการประเมิน TSC + : สีเขียว (ผ่านทั้งหมด 44 ข้อ)

ผู้รายงานผลการประเมิน : นายณิต เยี่ยมรัมย์

วันที่รายงานผล : 23 พฤศจิกายน 2564

ข้อมูลการฉีดวัคซีน

ข้อมูลบุคลากรของสถานศึกษาที่ได้รับวัคซีน
โรงเรียนบ้านคลองสอง (เพิ่มศรัทธาประชาราษฎร์)

ที่	ชื่อ - ชื่อสกุล	ตำแหน่ง	วัคซีนเข็ม 1	วัคซีนเข็ม 2	วัคซีนเข็ม 3
1	นายธนิต เยี่ยมรัมย์	ผู้อำนวยการโรงเรียน	Sinovac 12 มิ.ย.64	Sinovac 3 ก.ค.64	AstraZeneca 14 ต.ค.64
2	นายบุญลือ โสมพันธ์	ครูชำนาญการพิเศษ	Sinovac 12 มิ.ย.64	Sinovac 3 ก.ค.64	AstraZeneca 14 ต.ค.64
3	นายอุเทน ศรีสุข	ครูชำนาญการ	Sinovac 12 มิ.ย.64	Sinovac 3 ก.ค.64	AstraZeneca 14 ต.ค.64
4	นางวรัญญา ประพันธ์	ครูชำนาญการ	Sinovac 12 มิ.ย.64	Sinovac 3 ก.ค.64	AstraZeneca 14 ต.ค.64
5	นางณัฐชา ชวดสลุง	ครู	AstraZeneca 21 ก.ค.64	AstraZeneca 21 ต.ค.64	
6	นางสาวพิมพ์พิศา สาระพันธ์	ครู	Sinovac 12 มิ.ย.64	Sinovac 3 ก.ค.64	AstraZeneca 14 ต.ค.64
7	ว่าที่ร้อยตรีทรงวุฒิ เทศชวน	ครู	Sinovac 12 มิ.ย.64	Sinovac 3 ก.ค.64	AstraZeneca 14 ต.ค.64
8	นางสาวณัฐวรรณ ละมั่งทอง	ครูผู้ช่วย	Sinovac 12 มิ.ย.64	Sinovac 3 ก.ค.64	AstraZeneca 14 ต.ค.64
9	นางสาวบุศรากร สาคะเรศ	ครูอัตราจ้าง	Sinovac 12 มิ.ย.64	Sinovac 3 ก.ค.64	AstraZeneca 14 ต.ค.64
10	นายจำนงค์ อ่ำขำ	แม่บ้าน	Sinovac 12 มิ.ย.64	Sinovac 3 ก.ค.64	AstraZeneca 7 ธ.ค.64
11	นางสาวมธุรส สุขสวัสดิ์	แม่ครัว	Sinovac 12 มิ.ย.64	Sinovac 3 ก.ค.64	

ข้อมูลนักเรียนที่มีอายุ 12 ปีที่ได้รับวัคซีน
โรงเรียนบ้านคลองสอง (เพิ่มศรัทธาประชาราษฎร์)

ที่	ชื่อ-สกุล	อายุ (ปี)	ชั้น	วัคซีนเข็มที่ 1	วัคซีนเข็มที่ 2	หมายเหตุ
1	เด็กชายรัตนชัย สุวรรณศรี	12	ป.6	25 ตุลาคม 2564	5 พฤศจิกายน 2564	
2	เด็กหญิงลักษิกา โยมคูเวียง	12	ป.6	25 ตุลาคม 2564	5 พฤศจิกายน 2564	
3	เด็กหญิงอินทอร ออนตะไคร้	12	ป.6	25 ตุลาคม 2564	5 พฤศจิกายน 2564	
4	เด็กหญิงสุชานาถ รอดยิ้ม	12	ป.5	25 ตุลาคม 2564	5 พฤศจิกายน 2564	
5	เด็กชายนพรัตน์ จำปา	12	ป.6	3 ธันวาคม 2564		
6	เด็กชายนนัสชัย น้อยแพง	12	ป.6	-	-	ไม่ประสงค์รับ วัคซีน
7	เด็กชายถิรวัฒน์ ทองคำ	12	ป.6	-	-	
8	เด็กชายณัฐภูมิ รัตนสมบัติ	12	ป.6	-	-	
9	เด็กหญิงณัฏยา โชติมณี	12	ป.4	-	-	

ภาคผนวก

ภาพกิจกรรม

6 มาตรการหลัก

6 มาตรการเสริม

7 มาตรการสังเกต

ภาพการเตรียมความพร้อมก่อนเปิดภาคเรียน

- ◆ ฉีดพ่นยาฆ่าเชื้อ ห้องเรียน และห้องต่าง ๆ ภายในโรงเรียน



ภาพการเตรียมความพร้อมก่อนเปิดภาคเรียน

- ◆ จัดเตรียมห้องเรียน เว้นระยะห่าง 1-1.5 เมตร

ห้องอนุบาล 2 - อนุบาล 3



ชั้นประถมศึกษา



ภาพการเตรียมความพร้อมก่อนเปิดภาคเรียน

- ◆ จัดเตรียมห้องเรียน เว้นระยะห่าง 1-1.5 เมตร

ชั้นประถมศึกษา



ภาพการเตรียมความพร้อมก่อนเปิดภาคเรียน

- ◆ จัดเตรียมสถานที่ โรงอาหาร ห้องสมุด ห้องคอมพิวเตอร์



ภาพการเตรียมความพร้อมก่อนเปิดภาคเรียน

- ◆ จัดเตรียมจุดบริการวัดอุณหภูมิ และเจลแอลกอฮอล์

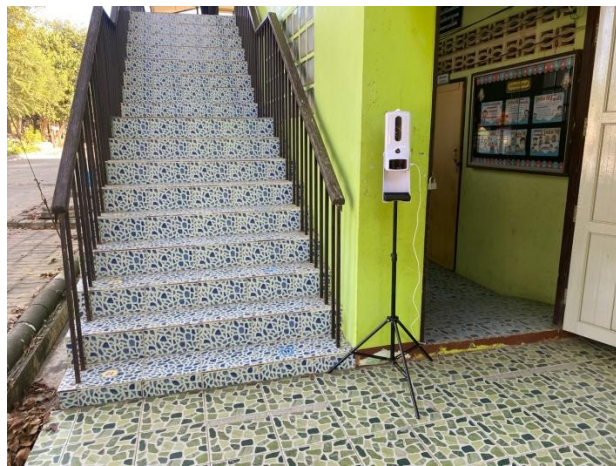

ภาพการเตรียมความพร้อมก่อนเปิดภาคเรียน

- ◆ จุดบริการอ่างล้างมือ จุดแปรงฟันนักเรียน



- ◆ บอร์ดให้ความรู้ covid-19



ภาพการเตรียมความพร้อมก่อนเปิดภาคเรียน

- ◆ การรับวัคซีนของครูและบุคลากรในโรงเรียน



ภาพการเตรียมความพร้อมก่อนเปิดภาคเรียน

- ◆ การรับวัคซีนของนักเรียนที่มีอายุตั้งแต่ 12 ปีขึ้นไป



ภาพการเตรียมความพร้อมก่อนเปิดภาคเรียน

◆ ประชุมคณะกรรมการสถานศึกษาขั้นพื้นฐาน



◆ ประชุมผู้ปกครอง



แผนการเปิดเรียน แบบ On Site

ภาคเรียนที่ 2 ปีการศึกษา 2564

ภายใต้สถานการณ์การแพร่ระบาดของเชื้อไวรัสโคโรนา 2019 (COVID-19)

โรงเรียนบ้านคลองสอง