



แผนเปิดเรียน ภาคเรียนที่ ๒/๒๕๖๔

การจัดการเรียนการสอนในรูปแบบ On-Site

โรงเรียนบ้านกระบกเตี้ย

ภายใต้สถานการณ์การแพร่ระบาดของโรคติดเชื้อ
ไวรัสโคโรนา ๒๐๑๙ (Covid-19)



โรงเรียนบ้านกระบกเตี้ย อำเภอสนามชัยเขต จังหวัดฉะเชิงเทรา
สำนักงานเขตพื้นที่การศึกษาประถมศึกษาฉะเชิงเทรา เขต 2
สำนักงานคณะกรรมการการศึกษาขั้นพื้นฐาน
กระทรวงศึกษาธิการ



แผนการเปิดเรียนภาคเรียนที่ ๒ ปีการศึกษา ๒๕๖๔
ตามแนวทางและมาตรการที่เกี่ยวข้องภายใต้สถานการณ์
การแพร่ระบาดของโรคติดต่อเชื้อไวรัสโคโรนา ๒๐๑๙ (Covid-๑๙)

โรงเรียนบ้านกระบกเตี้ย
สำนักงานเขตพื้นที่การศึกษาประถมศึกษาประจวบคีรีขันธ์ เขต ๒
สำนักงานคณะกรรมการการศึกษาขั้นพื้นฐาน
กระทรวงศึกษาธิการ

รูปแบบการจัดทำเอกสารข้อเสนอโครงการ

๑. โรงเรียน.....บ้านกระบกเตี้ย.....ขอเปิดเรียน On site วันที่..... 6 มกราคม 2565
๒. รูปแบบ On site (กรณีเปิดได้).....นักเรียนอนุบาลจัดกลุ่มมาเรียน นักเรียนประถมศึกษาเข้ามาเรียนทุกวันตามปกติ
๓. กรณีเปิดเรียน On site ไม่ได้ จะจัดการเรียนรูปแบบ On air.....On line.....เสริมสำหรับชั้นที่พร้อม
On demand.....เสริมสำหรับชั้นที่พร้อม.....On hand.....ทุกระดับชั้น
๔. การเตรียมความพร้อมขอเปิดเรียน On site

๓.๑ จัดทำเล่มเอกสาร แผนข้อเสนอโครงการขอเปิดเรียน On site ตามแนวทางและมาตรการที่เกี่ยวข้อง

ที่	ข้อมูลที่สำคัญ	เอกสาร	
		ถูกต้อง	ปรับปรุง
๑.	ส่วนที่ ๑ ข้อมูลพื้นฐาน		
๒.	ส่วนที่ ๒ แผนการจัดการเรียนการสอนกรณีเปิดเรียน On site ได้ ๒.๑ มาตรการป้องกันและแก้ไขสถานการณ์ของโรงเรียน (ประกาศกระทรวงศึกษาธิการฯ ฉบับที่ ๓๔ ข้อ ๓.๒ ให้ครบถ้วน) ๒.๒ แผนการทำงานร่วมกับหน่วยงานที่เกี่ยวข้อง		
๓.	ส่วนที่ ๓ แผนการจัดการเรียนการสอนกรณีเปิดเรียน On site บางส่วน หรือเปิดไม่ได้ ๓.๑ แผนการจัดการเรียนการสอนกรณีเปิด On site บางส่วน ๓.๒ แผนการจัดการเรียนการสอนกรณีเปิด On site ไม่ได้		
๔.	ส่วนที่ ๔ เอกสารที่เกี่ยวข้องประกอบการขอเปิดเรียน On site ๔.๑ หน้าสรุป ๔.๒ แบบเอกสารที่เกี่ยวข้อง		

๓.๒ เอกสารที่เกี่ยวข้องประกอบด้วย

ที่	รายการ	เอกสารที่ต้องแนบอ้างอิงส่ง สพป.ฉะเชิงเทรา เขต 2	เอกสาร	
			ถูกต้อง	ปรับปรุง
๑.	คำสั่งคณะกรรมการบริหารการจัดการเรียน การสอนในสถานการณ์ฯ /ความร่วมมือชุมชน	คำสั่ง		
๒.	แผนเผชิญเหตุ	แผนเผชิญเหตุ		
๓.	ความร่วมมือผู้ปกครอง	บันทึกการประชุม/แบบแจ้งความประสงค์ฯ รายบุคคล		
๔.	ประชุมคณะกรรมการสถานศึกษา เห็นชอบ	บันทึกการประชุม		
๕.	ใบรับรอง Thai stot covid+	ใบรับรอง		
๖.	ข้อมูลการฉีดวัคซีน (ครู, นักเรียน, ผู้ปกครองและ บุคคลในครอบครัว)	ข้อมูลรายบุคคล		
๗.	๖ หลัก ๖ เสริม ๗ มาตรการเข้มงวด	ข้อมูลภาพถ่ายประกอบ		
๘.	แบบติดตามประเมินความพร้อมฯ	แบบติดตาม (ตัวจริง)		

๓.๓ สถานศึกษา (ผอ.ร.) รับรองเอกสารทุกหน้า (คำสั่ง/วาระฯ,บันทึกการประชุม/แบบแจ้งความประสงค์/
ใบรับรองฯ/ข้อมูลการฉีดวัคซีน)

แบบเสนอขอความเห็นชอบ เพื่อการขออนุญาต เปิดเรียนรูปแบบ On site
โรงเรียนในสังกัดสำนักงานเขตพื้นที่การศึกษาประถมศึกษาฉะเชิงเทรา เขต ๒

.....

ความเห็นของผู้อำนวยการสำนักงานเขตพื้นที่การศึกษาประถมศึกษาฉะเชิงเทรา เขต ๒
สำนักงานเขตพื้นที่การศึกษาประถมศึกษาฉะเชิงเทรา เขต ๒ ได้กำกับ ติดตาม การจัดการเรียน การสอน
การเปิดเรียนรูปแบบ On site ให้เป็นไปตามแนวทาง หลักการ และมาตรการที่เกี่ยวข้องแล้ว และได้พิจารณา
เห็นชอบให้โรงเรียนบ้านกระบกเตี้ย เปิดเรียนรูปแบบ On site ได้

(.....)

.....

ความเห็นของสำนักงานสาธารณสุขจังหวัดฉะเชิงเทรา

.....
.....
.....

(.....)

.....

ความเห็นของคณะกรรมการโรคติดต่อจังหวัดฉะเชิงเทรา

อนุญาต ไม่อนุญาต

.....
.....
.....
.....

(.....)

.....

คำนำ

แผนการเปิดเรียนภาคเรียนที่ ๒ ปีการศึกษา ๒๕๖๔ ตามแนวทางและมาตรการที่เกี่ยวข้องภายใต้สถานการณ์การแพร่ระบาดของโรคติดต่อเชื้อไวรัสโคโรนา ๒๐๑๙ (Covid-๑๙) โรงเรียนบ้านกระบกเตี้ย ฉบับนี้เป็นเอกสารประกอบการพิจารณาการเปิดเรียน ในรูปแบบ on-site เพื่อเป็นแนวทางในการปฏิบัติในการจัดการเรียนการสอนภายในโรงเรียน ตามข้อกำหนด ในมาตรา ๙ แห่งพระราชกำหนดการบริหารราชการในสถานการณ์ฉุกเฉิน พ.ศ. ๒๕๔๘ (ฉบับที่ ๓๔) ประกาศ ณ วันที่ ๒๘ ตุลาคม พ.ศ.๒๕๖๔ และสำนักงานคณะกรรมการการศึกษาขั้นพื้นฐาน

โรงเรียนบ้านกระบกเตี้ยหวังเป็นอย่างยิ่งว่าแผนการเปิดเรียนภาคเรียนที่ ๒ ปีการศึกษา ๒๕๖๔ ตามแนวทางและมาตรการที่เกี่ยวข้องภายใต้สถานการณ์การแพร่ระบาดของโรคติดต่อเชื้อไวรัสโคโรนา ๒๐๑๙ (Covid-๑๙) ฉบับนี้ จะเกิดประโยชน์ต่อแนวทางการปฏิบัติที่ช่วยอำนวยความสะดวกให้แก่ผู้ปฏิบัติงานในสถานศึกษาได้เป็นอย่างดีต่อไป

สารบัญ

เรื่อง	หน้า
แบบเสนอขอความเห็นชอบ เพื่อขออนุญาต เปิดเรียนรูปแบบ On site	ก
คำนำ	ค
สารบัญ	ง
ประกาศโรงเรียนบ้านบ้านกระบกเตี้ยเรื่องให้ใช้แผนเปิดเรียน Onsite ภาคเรียนที่ ๒ ปีการศึกษา ๒๕๖๔ ภายใต้สถานการณ์การแพร่ระบาดของ โรคติดเชื้อไวรัสโคโรนา ๒๐๑๙ (Covid-๑๙)	
ส่วนที่ ๑ ข้อมูลพื้นฐาน	
๑.๑ ข้อมูลทั่วไป	๑
๑.๒ ประวัติโรงเรียน	๑
๑.๓ ข้อมูลด้านการบริหาร	๒
๑.๔ ข้อมูลจำนวนนักเรียน	๓
๑.๕ ข้อมูลครูและบุคลากร	๓
๑.๖ ขนาดพื้นที่และแผนผังโรงเรียน	๔
ส่วนที่ ๒ แผนการจัดการเรียนการสอนกรณีเปิดเรียน On site ได้	
๒.๑ มาตรการป้องกันและแก้ไขสถานการณ์ของโรงเรียนบ้านกระบกเตี้ย	๕
๒.๒ แผนการทำงานร่วมกับหน่วยงานที่เกี่ยวข้อง	๙
๒.๓ บทบาทหน้าที่ของผู้เกี่ยวข้อง	๑๐
๒.๔ การติดตามและประเมินผล	๑๕
ส่วนที่ ๓ แผนการจัดการเรียนการสอนกรณีเปิดเรียน On site ได้บางส่วน หรือเปิดไม่ได้	
๓.๑ ระดับชั้นที่เปิดสอน	๑๖
๓.๒ ข้อมูลวางแผนการเปิดเรียน	๑๖
๓.๓ แผนการจัดการเรียนการสอนกรณีเปิด On site ได้บางส่วน	๑๗
๓.๔ แผนการจัดการเรียนการสอนกรณีเปิด ON Site ไม่ได้ของโรงเรียนบ้านกระบกเตี้ย	๓๐
ส่วนที่ ๔ เอกสารที่เกี่ยวข้องประกอบการขอเปิดเรียน On site	
๔.๑ หน้าสรุป	๓๑
๔.๒ แนบเอกสารที่เกี่ยวข้อง	๓๑
- คำสั่งแต่งตั้งคณะกรรมการจัดทำแผนเปิดเรียน Onsite ภาคเรียนที่ ๒ ปีการศึกษา ๒๕๖๔ ภายใต้สถานการณ์การแพร่ระบาดของ โรคติดเชื้อไวรัสโคโรนา ๒๐๑๙ (Covid-๑๙)	๓๓
- ใบรับรอง THAI STOP COVID	๓๗
- รายงานการประชุมคณะกรรมการสถานศึกษาขั้นพื้นฐานโรงเรียนบ้านกระบกเตี้ย	๔๑
- มติการประชุมคณะกรรมการสถานศึกษาเห็นชอบให้จัดการเรียน	๔๗

สารบัญ (ต่อ)

เรื่อง	หน้า
- เอกสารแจ้งความประสงค์รายบุคคล	๔๙
- สถานที่แยกกักตัวในโรงเรียน	๕๑
- แผนเผชิญเหตุ	๕๒
- มาตรการควบคุมการเดินทางระหว่างบ้านกับโรงเรียน	๕๔
- จุดคัดกรอง Screening Zone	๕๖
- ข้อมูลการฉีดวัคซีน ครู บุคลากร และนักเรียนโรงเรียนบ้านกระบกเตี้ย	๕๗
- พื้นที่ทำกิจกรรมร่วมกันในรูปแบบ Small Bubble	๖๙
- ข้อมูลภาพถ่ายประกอบ ๖ หลัก ๖ เสริม ๗ มาตรการเข้มงวด	๗๐
- แผนการดำเนินงานสำหรับการเปิดเรียนวันแรก และระหว่างเปิดเรียน	๗๓
- แผนการประเมิน Thai Seve Thai (TST)	๗๔
- แบบบันทึก Timeline ของครู บุคลากร และนักเรียน	๗๕
- การให้บริการอาหารสำหรับนักเรียน ครู และ บุคลากร	๗๖



ประกาศโรงเรียนบ้านกระบกเตี้ย
เรื่อง ให้ใช้แผนเปิดเรียน Onsite ภาคเรียนที่ ๒ ปีการศึกษา ๒๕๖๔
ภายใต้สถานการณ์การแพร่ระบาดของ โรคติดเชื้อไวรัสโคโรนา ๒๐๑๙ (Covid-๑๙)

แผนเปิดเรียน Onsite ภาคเรียนที่ ๒ ปีการศึกษา ๒๕๖๔ ภายใต้สถานการณ์การแพร่ระบาดของ
โรคติดเชื้อไวรัสโคโรนา ๒๐๑๙ (Covid-๑๙) แนบท้ายประกาศเล่มนี้ โรงเรียนบ้านกระบกเตี้ย สำนักงานเขต
พื้นที่การศึกษาประถมศึกษาฉะเชิงเทราเขต ๒ รับนโยบายจากท่านเลขาธิการคณะกรรมการการศึกษาขั้น
พื้นฐาน และท่านผู้อำนวยการเขตพื้นที่การศึกษาประถมศึกษาฉะเชิงเทราเขต ๒ จัดทำขึ้นโดยผ่านความ
เห็นชอบของคณะกรรมการสถานศึกษาขั้นพื้นฐานเพื่อใช้เป็นแนวทางในการปฏิบัติงานสำหรับเตรียมความ
พร้อมก่อนเปิด ภาคเรียนที่ ๒ ปีการศึกษา ๒๕๖๔ ในวันที่ ๑ พฤศจิกายน ๒๕๖๔ เพื่อสร้างความมั่นใจให้แก่
นักเรียน ผู้ปกครอง และประชาชนทั่วไปว่า โรงเรียนบ้านกระบกเตี้ยมีแนวทางการสร้างความปลอดภัยให้กับ
นักเรียนก่อนการเปิด ภาคเรียนที่ ๒ ปีการศึกษา ๒๕๖๔ และระหว่างที่จัดการเรียนการสอนในสถานศึกษา
ซึ่งสอดคล้องกับมาตรการที่กระทรวงสาธารณสุขและกระทรวงศึกษาธิการกำหนด และเป็นไปตามนโยบายต้น
สังกัดทุกประการ

โรงเรียนกระบกเตี้ยหวังเป็นอย่างยิ่งว่า แผนเปิดเรียน Onsite ภาคเรียน ที่ ๒ ปีการศึกษา ๒๕๖๔
ภายใต้สถานการณ์การแพร่ระบาดของโรคติดเชื้อไวรัสโคโรนา ๒๐๑๙ (Covid-๑๙) เล่มนี้จะช่วยอำนวยความสะดวก
สะดวกให้แก่ผู้ปฏิบัติงานในสถานศึกษาได้เป็นอย่างดี ขอขอบคุณคณะทำงานทุกท่านที่ได้ร่วมกันจัดทำจนสำเร็จ
บรรลุตามวัตถุประสงค์

ประกาศ ณ วันที่ ๒๕ ตุลาคม ๒๕๖๔

(นางบุษยพรรณ คนใจบุญ)

รักษาการในตำแหน่งผู้อำนวยการโรงเรียนบ้านกระบกเตี้ย

๒๙ ตุลาคม ๒๕๖๔

ส่วนที่ ๑ ข้อมูลพื้นฐานโรงเรียน

๑.๑ ข้อมูลทั่วไป

โรงเรียนบ้านกระบกเตี้ย ที่อยู่เลขที่ ๘๓/๓ หมู่ที่ ๕ ตำบลท่ากระดาน อำเภอสนามชัยเขต จังหวัดฉะเชิงเทรา รหัสไปรษณีย์ ๒๔๑๖๐ เปิดสอนตั้งแต่ระดับชั้นอนุบาล ๒ ถึงชั้นประถมศึกษาปีที่ ๖ ปัจจุบันมีจำนวนครูและบุคลากรทางการศึกษาทั้งหมด ๗ คน คือ ข้าราชการครู ๕ คน พนักงานราชการ ๑ คน นักการภารโรง ๑ คน จำนวนนักเรียนทั้งหมด ๑๐๘ คน แยกเป็นนักเรียนปฐมวัย ๒๕ คน นักเรียนชั้นประถมศึกษา ๘๓ คน (ข้อมูล ณ วันที่ ๒๕ ตุลาคม ๒๕๖๔) มีเขตบริการของสถานศึกษา ๑ เขตบริการ หมู่ที่ ๕ บ้านกระบกเตี้ย

๑.๒ ประวัติโรงเรียน

โรงเรียนบ้านกระบกเตี้ย ตั้งอยู่เลขที่ ๘๓/๓ หมู่ ๕ ตำบลท่ากระดาน อำเภอสนามชัยเขต จังหวัดฉะเชิงเทรา เปิดทำการสอนเมื่อวันที่ ๗ พฤษภาคม พ.ศ. ๒๕๑๑ ดำเนินการก่อสร้างบนเนื้อที่ ๑๕ ไร่ ๒ งาน โดยได้รับบริจาคที่ดินจาก นายนาค โฉมศรี อดีตผู้ใหญ่บ้านกระบกเตี้ย จากนั้นชาวบ้านได้ร่วมกันบริจาควัสดุและช่วยกันก่อสร้างโรงเรียนขึ้นโดยมีความยาวประมาณ ๓๐ เมตร กว้างประมาณ ๘ เมตร สูง ๖ เมตร มีมุขมุมด้านทิศตะวันออกของอาคาร ยาวประมาณ ๕ เมตร ขอบคลุมเสาได้ ๑ คน มีนักเรียน ๑๘ คน

อักษรย่อของโรงเรียน	ก.บ.
ปรัชญาประจำโรงเรียน	เก่ง ดี มีสุข ยึดหลักการดำเนินชีวิตตามเศรษฐกิจพอเพียง
คำขวัญโรงเรียน	ใฝ่รู้วิชาการ ปฏิบัติงานดี มีวินัย ใส่ใจสิ่งแวดล้อม
สีประจำโรงเรียน	น้ำเงิน ชมพู
เอกลักษณ์ของโรงเรียน	ใช้สื่อนวัตกรรมด้านเทคโนโลยี มีแหล่งการเรียนรู้เศรษฐกิจพอเพียง
อัตลักษณ์ของผู้เรียน	อนุรักษ์ไทย ใฝ่เรียนรู้ อยู่อย่างพอเพียง

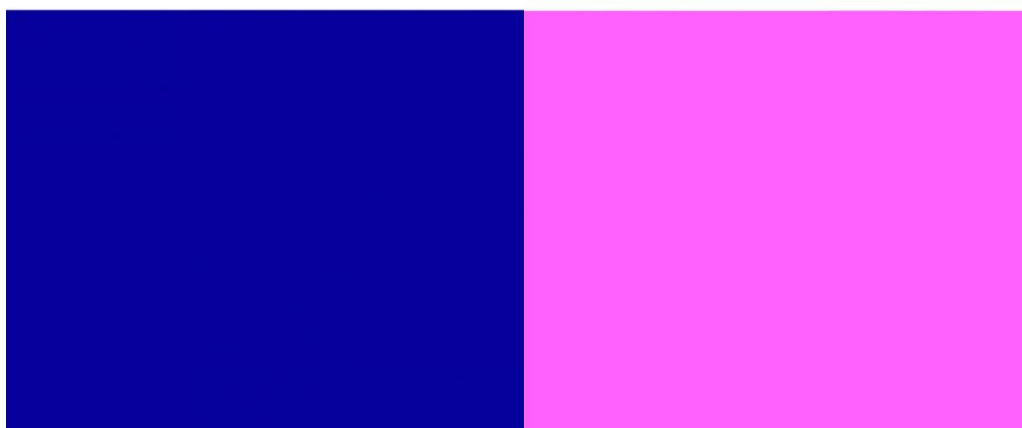

๑.๓ ข้อมูลด้านการบริหาร

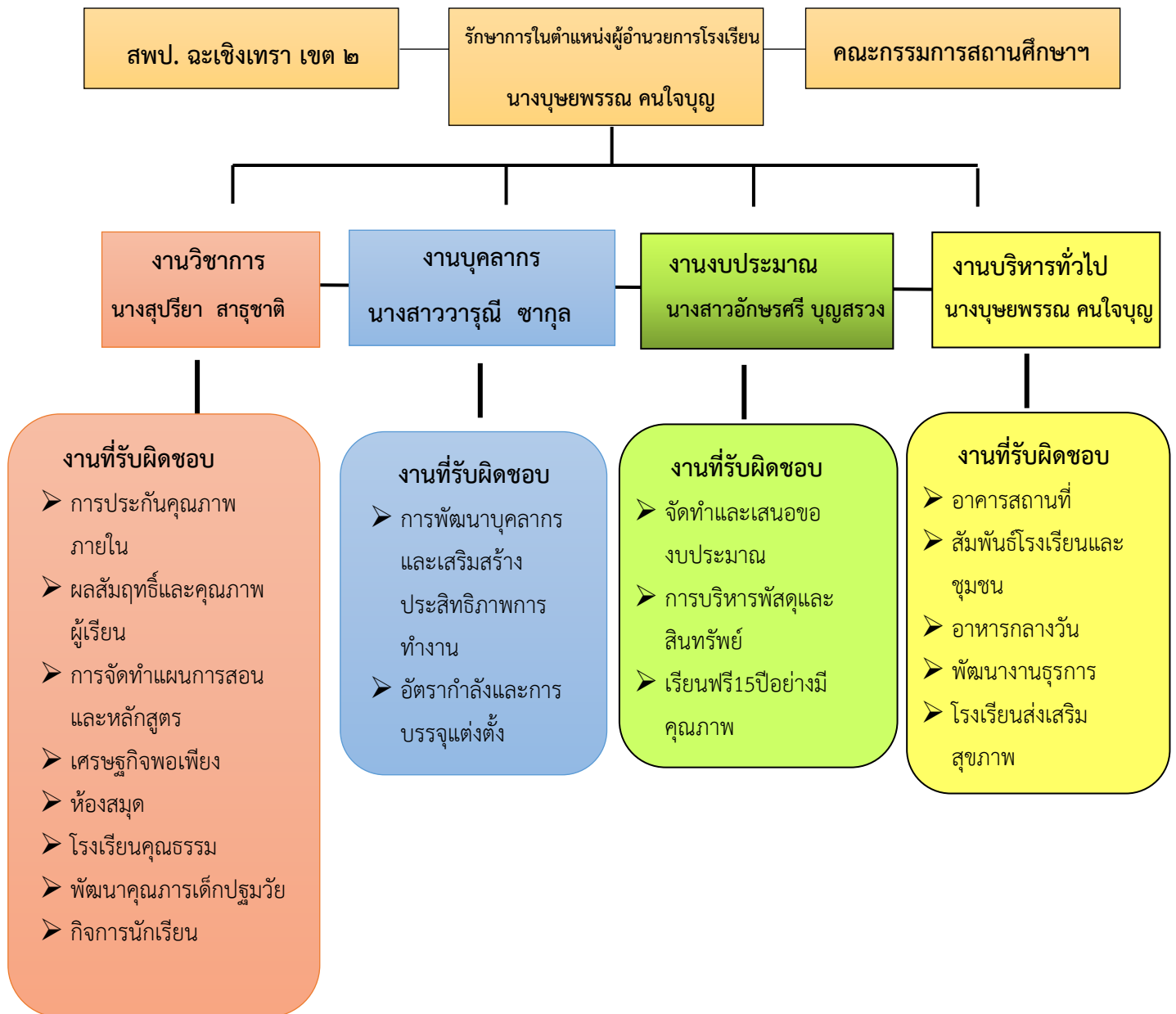

๑.๔ ข้อมูลจำนวนนักเรียน

ตาราง แสดงจำนวนนักเรียน จำแนกตามชั้นเรียน (ไม่เกินห้องละ ๒๕คน)

ระดับชั้น	จำนวนห้องเรียน	จำนวนนักเรียน	หมายเหตุ
อนุบาล ๒	๑	๑๑	
อนุบาล ๓	๑	๑๔	
รวมอนุบาล	๒	๒๕	
ประถมศึกษาปีที่ ๑	๑	๑๙	
ประถมศึกษาปีที่ ๒	๑	๑๒	
ประถมศึกษาปีที่ ๓	๒	๑๓	
ประถมศึกษาปีที่ ๔	๑	๑๒	
ประถมศึกษาปีที่ ๕	๑	๑๑	
ประถมศึกษาปีที่ ๖	๑	๑๖	
รวมประถมศึกษา	๖	๘๑	
รวมทุกระดับ	๘	๑๐๖	

๑.๕ ข้อมูลครูและบุคลากร

ที่	ชื่อ - สกุล	ตำแหน่ง	วิทยฐานะ	วุฒิการศึกษา	วิชาเอก
๑	นางบุษยพรรณ คนใจบุญ	ครู	ชำนาญการพิเศษ	คบ.	สังคมศึกษา
๒	นางสาวอักษรศรี บุญสรวง	ครู	ครู คศ.๒	ศษม.	บริหารการศึกษา
๓	นางสาววารุณี ชากุล	ครู	ครู คศ.๑	คบ.	วิทยาศาสตร์
๔	นางสาวสุปรียา สาธิตชาติ	ครู	ครู คศ.๑	คบ.	การศึกษาปฐมวัย
๕	นางสาวสุวรรณา ขวัญกลาง	ครูผู้ช่วย	-	คบ.	วิทยาศาสตร์ทั่วไป
๖	นายจिरารุติ บัวพรมมา	พนักงานราชการ (สายงานสอน)	-	ศนบ.	รัฐศาสตร์การ ปกครอง
๗	นางสมนึก ยันนาวา	นักการภารโรง	-	-	-
๘	นายเสกสรรค์ ไสยศรีจันทร์	เจ้าหน้าที่ICT	-	คบ.	คอมพิวเตอร์ธุรกิจ

๑.๖ ขนาดพื้นที่และแผนผังโรงเรียน

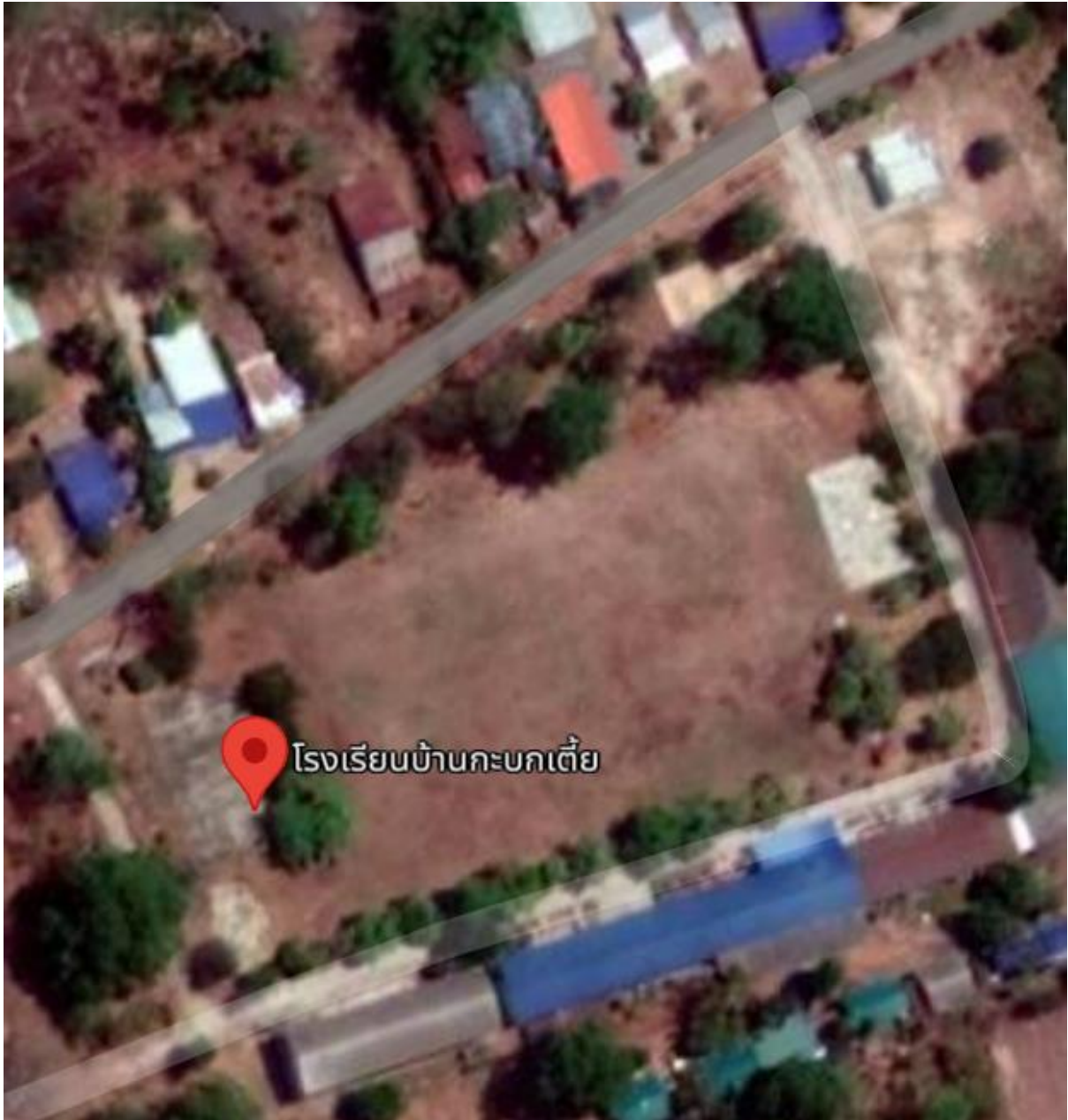

ส่วนที่ ๒ แผนการจัดการเรียนการสอนกรณีเปิดเรียน On site ได้

โรงเรียนบ้านกระบกเตี้ยมีการวางแผนการเปิดเรียนดังนี้
แผนการเปิดเรียน ON Site ของโรงเรียนบ้านกระบกเตี้ย

วันที่เปิดทำการเรียนการสอน	รูปแบบการเรียนการสอน	หมายเหตุ
วันจันทร์	อนุบาล ๓ , ป.๑- ป.๖	นักเรียนต่อห้องมีจำนวน ต่ำกว่า ๒๕ คน
วันอังคาร	อนุบาล ๓ , ป.๑- ป.๖	
วันพุธ	อนุบาล ๓ , ป.๑- ป.๖	
วันพฤหัสบดี	อนุบาล ๒ , ป.๑- ป.๖	
วันศุกร์	อนุบาล ๒ , ป.๑- ป.๖	
วันเสาร์ (เฉพาะวันชดเชย)	อนุบาล ๒ , ป.๑- ป.๖	

๒.๑ มาตรการป้องกันและแก้ไขสถานการณ์ของโรงเรียนบ้านกระบกเตี้ย

๒.๑.๑ มาตรการป้องกันการแพร่ระบาดของโรคติดเชื้อไวรัสโคโรนา ๒๐๑๙ (COVID - ๑๙)

โรงเรียนบ้านกระบกเตี้ยได้กำหนดมาตรการความปลอดภัยโรคติดเชื้อไวรัสโคโรนา ๒๐๑๙

๖ มาตรการหลัก ๖ มาตรการเสริม และ ๗ มาตรการเข้มงวด ไว้ดังนี้

➤ ๖ มาตรการหลัก (DMHT-RC)

โดยขอความร่วมมือจากผู้ปกครอง ครู และนักเรียน ปฏิบัติตามมาตรการของกระทรวงสาธารณสุข ภายใต้ว ๖ มาตรการหลัก ได้แก่

๑. เว้นระยะห่างระหว่างบุคคลอย่างน้อย ๑-๒ เมตร (Distancing)
๒. สวมหน้ากากตลอดเวลาที่อยู่ในสถานศึกษา (Mask Wearing)
๓. ล้างมือด้วยสบู่และน้ำนาน ๒๐ วินาที หรือใช้เจลแอลกอฮอล์ (Hand Washing)
๔. คัดกรองวัดไข้ สังเกตอาการ ชักประวัติผู้สัมผัสเสี่ยงทุกคนก่อนเข้าสถานศึกษา (Testing)
๕. ลดการแออัด ลดเข้าไปในพื้นที่เสี่ยง กลุ่มคนจำนวนมาก (Reducing)
๖. ทำความสะอาดบริเวณพื้นผิวสัมผัสร่วม อาทิ ที่จับประตู ลูกบิดประตูลานบันได เป็นต้น (Cleaning)

➤ ๖ มาตรการเสริม (SSET-CQ)

๑. ดูแลตนเองปฏิบัติตามมาตรการอย่างเคร่งครัด (Self-care)
๒. ใช้ช้อนกลางส่วนตัวเมื่อต้องกินอาหารร่วมกัน (Spoon)
๓. รับประทานอาหารปรุงสุกใหม่กรณีอาหารเก็บเกิน ๒ ชั่วโมงควรนำมาอุ่นให้ร้อนก่อนรับประทานอีกครั้ง (Eating)
๔. ไทยชนะ ลงทะเบียนตามที่รัฐกำหนด ด้วยแอปพลิเคชันไทยชนะ หรือลงทะเบียนบันทึกการเข้า-ออกอย่างชัดเจน (Thai chana)
๕. สำรองตรวจสอบ บุคคล นักเรียน และกลุ่มเสี่ยงที่เดินทางมาจากพื้นที่เสี่ยงเพื่อเข้าสู่กระบวนการคัดกรอง (Check)
๖. กักกันตัวเอง ๑๔ วัน เมื่อเข้าไปสัมผัสหรืออยู่ในพื้นที่เสี่ยงที่มีการระบาดโรค (Quarantine)

➤ ๗. มาตรการเข้มงวด

๑. สถานศึกษาผ่านการประเมิน TSC+ และรายงานการติดตาม การประเมินผลผ่าน MOE Covid
๒. ทำกิจกรรมร่วมกันในรูปแบบ Small Bubble หลีกเลี่ยงการทำกิจกรรม ข้ามกลุ่มและจัดนักเรียนในห้องเรียนขนาดปกติ (๖ x ๘) ไม่เกิน ๒๕ คน หรือจัดให้เว้นระยะห่างระหว่างนักเรียนในห้องไม่น้อยกว่า ๑.๕ เมตร พิจารณาตามความเหมาะสมโดยคณะกรรมการโรคติดต่อจังหวัด
๓. จัดระบบการให้บริการอาหารสำหรับนักเรียน ครู และบุคลากรใน สถานศึกษาตามหลักมาตรฐาน สุขาภิบาลอาหารและหลักโภชนาการ อาทิ เช่น การจัดซื้อจัดหาวัตถุดิบจากแหล่งอาหาร การปรุงประกอบอาหารหรือ การสั่งซื้ออาหารตามระบบนำส่งอาหาร (Delivery) ที่ถูกสุขลักษณะและ ต้องมีระบบตรวจสอบทางโภชนาการก่อนนำมาบริโภค ตามหลักสุขาภิบาล อาหารและหลักโภชนาการ
๔. จัดการด้านอนามัยสิ่งแวดล้อมให้ได้ตามแนวปฏิบัติด้านอนามัยสิ่งแวดล้อม ในการป้องกันโรคโควิด ๑๙ ในสถานศึกษาได้แก่ การระบายอากาศภายใน อาคารการทำความสะอาดคุณภาพน้ำดื่มและการจัดการขยะ
๕. ให้นักเรียนที่มีความเสี่ยงแยกกักตัวในสถานศึกษา (School Isolation) และมีการซักซ้อมแผนเผชิญเหตุ รองรับการดูแลรักษาเบื้องต้น กรณี นักเรียน ครู หรือบุคลากรในสถานศึกษามีผลการตรวจพบเชื้อโรคโควิด๑๙ หรือผล ATK เป็นบวกโดยมีการซักซ้อมอย่างเคร่งครัด
๖. ควบคุมดูแลการเดินทางกรณีมีการเข้าและออกจากสถานศึกษา (Seal Route) อย่างเข้มข้น โดย หลีกเลี่ยงการเข้าไปสัมผัสในพื้นที่ต่าง ๆ ตลอดเส้นทางเดินทาง
๗. ให้จัดให้มี School Pass สำหรับนักเรียน ครู และบุคลากรในสถานศึกษาซึ่งประกอบด้วยข้อมูล ผลการประเมิน TST ผลตรวจ ATK ภายใน ๗ วัน และประวัติการรับวัคซีน ตามมาตรการ

๒.๑.๒ การแก้ไขสถานการณ์ของโรงเรียนบ้านกระบกเตี้ย (แผนเผชิญเหตุ)

โรงเรียนบ้านกระบกเตี้ยได้จัดให้มีเตรียมพร้อมไว้หากเกิดกรณีฉุกเฉิน และมีการซักซ้อมอย่างเคร่งครัด สม่าเสมอ หากพบผู้ติดเชื้อ หรือพบว่าเป็นกลุ่มเสี่ยงสูง สถานศึกษาต้องมีความพร้อมในเรื่องสถานที่ วัสดุ อุปกรณ์ทางการแพทย์ ระบบขนส่ง ระบบการประสานงานตรงกับบุคลากรทางการแพทย์ในพื้นที่ รวมทั้งการสร้างการรับรู้ข่าวสารภายใน การคัดกรองเพื่อแบ่งกลุ่มนักเรียน ครูและบุคลากรในสถานศึกษา ดังนี้

ระดับการแพร่ระบาด		มาตรการป้องกัน									
		ด้านทรัพยากรบุคคล				ด้านสถานศึกษา	ด้านการเดินทาง		ด้านการดูแลรักษา		
ชุมชน	สถานศึกษา	ครู/นักเรียน	ผู้ปกครอง	ผู้ติดต่อราชการ	ผู้ประกอบการสถานศึกษา		รถรับ - ส่ง	รถส่วนตัว	สถานที่แยกกักตัว	ระบบสาธารณสุข	ผู้ติดเชื้อ/ผู้เกี่ยวข้อง
ไม่พบผู้ติดเชื้อในชั้น	ไม่พบผู้ติดเชื้อในชั้น	๑. ปฏิบัติตามมาตรการ ๖ มาตรการหลัก (DMHT-CR) ๖ มาตรการเสริม (SSET-CQ) ๒. เฝ้าระวังอาการเสี่ยง Self Quarantine ๓. ประเมิน TST สัปดาห์ละ ๑ ครั้ง ๔. จัดทำ School Pass	๑. เฝ้าระวังอาการเสี่ยงทุกวัน Self Quarantine ๒. ประเมิน TST สัปดาห์ละ ๑ ครั้ง	๑. นิตวัคซันร้อยละ ๑๐๐ ๒. ผลตรวจ ATK	๑. นิตวัคซันร้อยละ ๑๐๐ ๒. เฝ้าระวังอาการเสี่ยงทุกวัน Self Quarantine ๓. ตรวจ ATK ทุก ๒ สัปดาห์	๑. ปฏิบัติตาม ๗ มาตรการเข้มสำหรับสถานศึกษา ๒. ปฏิบัติตามมาตรการ TSC Plus ๓. เฝ้าระวัง คัดกรอง ๔. ประเมินความเสี่ยง (TST) สัปดาห์ละ ๑ วัน ๕. ระบายอากาศ ทุก ๒ ชั่วโมง กรณีใช้เครื่องปรับอากาศ	๑. จัดที่นั่งบนรถวันละระหว่าง ๒. สวมหน้ากากอนามัยตลอดเวลา ๓. จัดให้มีเจลแอลกอฮอล์บนรถ ๔. ตรวจวัดไข้ก่อนขึ้นรถ กำหนดจุดรับ - ส่ง ๕. เปิดประตู หน้าต่าง ระบายอากาศก่อน-หลังใช้บริการ ๖. ทำความสะอาดรถอย่างสม่ำเสมอ	๑. ขอความร่วมมือผู้ปกครอง ไม่จอดรถ หรือหยุดบริเวณจุดเสี่ยงติดเชื้อ ๒. สวมหน้ากากอนามัยตลอดเวลา ๓. เปิดประตู หน้าต่างระบายอากาศก่อน-หลังใช้ ๔. ทำความสะอาดรถอย่างสม่ำเสมอ	๑. จัดให้มี School Isolation นักเรียนกลุ่มเสี่ยง	๑. สุ่มตรวจ ATK ร้อยละ ๒๐ ทุก ๒ สัปดาห์ โดย รพ.สต.	๑. เปิดเรียน On Site
ผู้ติดเชื้อ กระจาย/ ผู้ปกครอง นักเรียน ๑-๕ คน	ไม่พบผู้ติดเชื้อในชั้น	๑. ปฏิบัติตามมาตรการ ๖ มาตรการหลัก (DMHT-CR) ๖ มาตรการเสริม (SSET-CQ) ๒. เฝ้าระวังอาการเสี่ยงทุกวัน Self Quarantine ๓. ประเมิน TST ทุกวัน ๔. จัดทำ School Pass	๑. เฝ้าระวังอาการเสี่ยงทุกวัน Self Quarantine ๒. ประเมิน TST สัปดาห์ละ ๑ ครั้ง	๑. นิตวัคซันร้อยละ ๑๐๐ ๒. ผลตรวจ ATK	๑. นิตวัคซันร้อยละ ๑๐๐ ๒. เฝ้าระวังอาการเสี่ยงทุกวัน Self Quarantine ๓. ตรวจ ATK ทุก ๒ สัปดาห์	๑. ปฏิบัติตาม ๗ มาตรการเข้มสำหรับสถานศึกษา ๒. ปฏิบัติตามมาตรการ TSC Plus ๓. เฝ้าระวัง คัดกรอง ๔. ประเมินความเสี่ยง (TST) ทุกวัน ๕. ระบายอากาศ ทุก ๒ ชั่วโมง กรณีใช้เครื่องปรับอากาศ	๑. จัดที่นั่งบนรถวันละระหว่าง ๒. สวมหน้ากากอนามัยตลอดเวลา ๓. จัดให้มีเจลแอลกอฮอล์บนรถ ๔. ตรวจวัดไข้ก่อนขึ้นรถ กำหนดจุดรับ - ส่ง ๕. เปิดประตู หน้าต่าง ระบายอากาศก่อน-หลังใช้บริการ ๖. ทำความสะอาดรถอย่างสม่ำเสมอ	๑. ขอความร่วมมือผู้ปกครอง ไม่จอดรถ หรือหยุดบริเวณจุดเสี่ยงติดเชื้อ ๒. สวมหน้ากากอนามัยตลอดเวลา ๓. เปิดประตู หน้าต่างระบายอากาศก่อน-หลังใช้ ๔. ทำความสะอาดรถอย่างสม่ำเสมอ	๑. จัดให้มี School Isolation นักเรียนกลุ่มเสี่ยง	๑. สุ่มตรวจ ATK ร้อยละ ๒๐ ทุก ๒ สัปดาห์ โดย รพ.สต.	๑. เปิดเรียน On Site ๒. กรณีผู้ติดเชื้อเป็นผู้ปกครองให้ นักเรียนนั่งเรียน On Site และกักตัวที่บ้าน เป็นเวลา ๑๔ วันไม่นับเป็นวันลา
ผู้ติดเชื้อเป็นกลุ่มก้อน	ไม่พบ และพบผู้ติดเชื้อในชั้น	๑. ปฏิบัติตามมาตรการ ๖ มาตรการหลัก (DMHT-CR) ๖ มาตรการเสริม (SSET-CQ) ๒. เฝ้าระวังอาการเสี่ยงทุกวัน Self Quarantine ๓. ประเมิน TST ทุกวัน ๔. จัดทำ School Pass	๑. เฝ้าระวังอาการเสี่ยงทุกวัน Self-Quarantine ๒. ประเมิน TST สัปดาห์ละ ๑ ครั้ง	๑. นิตวัคซันร้อยละ ๑๐๐ ๒. ผลตรวจ ATK	๑. นิตวัคซันร้อยละ ๑๐๐ ๒. เฝ้าระวังอาการเสี่ยงทุกวัน Self Quarantine ๓. ตรวจ ATK ทุก ๒ สัปดาห์	๑. ปฏิบัติตาม ๗ มาตรการเข้มสำหรับสถานศึกษา ๒. ปฏิบัติตามมาตรการ TSC Plus ๓. เฝ้าระวัง คัดกรอง ๔. ประเมินความเสี่ยง (TST) ทุกวัน ๕. ระบายอากาศ ทุก ๒ ชั่วโมง กรณีใช้เครื่องปรับอากาศ	๑. เปิดประตู หน้าต่าง ระบายอากาศก่อน-หลังใช้บริการ ๒. ทำความสะอาดรถอย่างสม่ำเสมอ	๑. เปิดประตู หน้าต่าง ระบายอากาศก่อน-หลังใช้ ๒. ทำความสะอาดรถอย่างสม่ำเสมอ	๑. แยกนักเรียนกลุ่มเสี่ยง ไปยัง School Isolation	๑. เปิดประตู หน้าต่าง ระบายอากาศก่อน-หลังใช้บริการ ๒. ทำความสะอาดรถอย่างสม่ำเสมอ	๑. พิจารณาการเปิดเรียน Onsite โดยเข้มมาตรการทุกมิติ กรณีไม่มีความเชื่อมโยงกับ Cluster ในชุมชน อาจไม่ต้องปิดเรียน ๒. พิจารณาการปิดโดยคณะกรรมการควบคุมโรคติดต่อจังหวัด การแพร่ระบาดระดับพื้นที่ หากมีหลักฐานและความจำเป็น ๓. สุ่มตรวจเฝ้าระวัง Sentinel Surveillance ทุก ๒ สัปดาห์

ระดับการแพร่ระบาด		มาตรการป้องกัน								
		ด้านทรัพยากรบุคคล				ด้านสถานศึกษา	ด้านการเดินทาง		ด้านการดูแลรักษา	
ชุมชน	สถานศึกษา	ครู/นักเรียน	ผู้ปกครอง	ผู้ติดต่อราชการ	ผู้ประกอบการสถานศึกษา		รดับ - ส่ง	รถส่วนตัว	สถานที่แยกกักตัว	ระบบสาธารณสุข
ไม่พบและพบผู้ติดเชื้อประปราย ผู้ปกครองนักเรียน ๑-๕ คน	พบผู้ติดเชื้อยืนยันในห้องเรียน ๑ ราย ขึ้นไป ภายในห้องเรียนเดียวกัน	๑. ปฏิบัติตามมาตรการ ๖ มาตรการหลัก (DMHT-CR) ๖ มาตรการเสริม (SSET-CQ) ๒. เฝ้าระวังอาการเสี่ยงทุกวัน Self Quarantine ๓. ประเมิน TST ทุกวัน ๔. จัดทำ School Pass	๑. เฝ้าระวังอาการเสี่ยงทุกวัน Self Quarantine	๑. นีตวัคซิ่นร้อยละ ๑๐๐ ๒. ผลตรวจ ATK	๑. นีตวัคซิ่นร้อยละ ๑๐๐ ๒. เฝ้าระวังอาการเสี่ยงทุกวัน Self Quarantine ๓. ตรวจ ATK ทุก ๒ สัปดาห์	๑. ปฏิบัติตาม ๗ มาตรการเข้มสำหรับสถานศึกษา ๒. ปฏิบัติเข้มตามมาตรการ TSC Plus ๓. เฝ้าระวัง คัดกรอง ๔. ประเมินความเสี่ยง (TST) ทุกวัน ๕. ระบายอากาศ ทุก ๒ ชั่วโมง กรณีใช้เครื่องปรับอากาศ ๖. ปิดห้องเรียนที่พบผู้ติดเชื้อ ๑๔ วัน และทำความสะอาดห้องเรียนด้วยน้ำยาฆ่าเชื้อก่อนและหลังเปิดใช้ห้องเรียน	๑. จัดที่นั่งบนรถเว้นระยะห่าง ๒. สวมหน้ากากอนามัยตลอดเวลา ๓. จัดให้มีเจลแอลกอฮอล์สับรด ๔. ตรวจวัดไข้ก่อนขึ้นรถ กำหนดจุดรับ - ส่ง ๕. เปิดประตู หน้าต่าง ระบายอากาศก่อน-หลังใช้บริการ ๖. ทำความสะอาดรถอย่างสม่ำเสมอ	๑. ขอความร่วมมือผู้ปกครองไม่จอดรถหรือหยุดบริเวณจุดเสี่ยงติดเชื้อ ๒. สวมหน้ากากอนามัยตลอดเวลา ๓. เปิดประตู หน้าต่าง ระบายอากาศก่อน-หลังใช้ ๔. ทำความสะอาดรถอย่างสม่ำเสมอ	๑. แยกนักเรียนกลุ่มเสี่ยงไปพัก School Isolation ๒. ประสาน รพ.สต. ช่วยเคลื่อนย้ายนักเรียนกลุ่มเสี่ยงสูง/กลุ่มเสี่ยงต่ำ ๒. แจ้งผู้ปกครองเตรียมความพร้อมรถส่วนตัวที่สามารถเคลื่อนย้ายนักเรียนกลุ่มเสี่ยงสูง/กลุ่มเสี่ยงต่ำได้ ๓. ตรวจ ATK นักเรียนกลุ่มเสี่ยงร้อยละ ๑๐๐	๑. ผู้ติดเชื้อเรียน On Site รักษาตัวทันทีโดยไม่นับเป็นวันลา ๒. กรณี High risk contact : งดเรียน On Site และกักตัวที่บ้านเป็นเวลา ๑๔ วัน ไม่นับเป็นวันลา ๓. กรณี Low Risk Contact : ให้สังเกตอาการของตนเอง และปฏิบัติตามมาตรการของกระทรวงสาธารณสุข งดเรียน On Site และกักตัวที่บ้าน ๑๔ วัน ไม่นับเป็นวันลา
	พบผู้ติดเชื้อยืนยันมากกว่า ๑ ห้องเรียน แต่ไม่เกิน ๓ ห้องเรียน	๑. ปฏิบัติตามมาตรการ ๖ มาตรการหลัก (DMHT-CR) ๖ มาตรการเสริม (SSET-CQ) ๒. เฝ้าระวังอาการเสี่ยงทุกวัน Self Quarantine ๓. ประเมิน TST ทุกวัน ๔. จัดทำ School Pass	๑. เฝ้าระวังอาการเสี่ยงทุกวัน Self Quarantine	๑. นีตวัคซิ่นร้อยละ ๑๐๐ ๒. ผลตรวจ ATK	๑. นีตวัคซิ่นร้อยละ ๑๐๐ ๒. เฝ้าระวังอาการเสี่ยงทุกวัน Self Quarantine ๓. ประเมิน TST ทุกวัน ๔. ตรวจ ATK ทุก ๒ สัปดาห์	๑. ปฏิบัติตาม ๗ มาตรการเข้มสำหรับสถานศึกษา ๒. ปฏิบัติเข้มตามมาตรการ TSC Plus ๓. เฝ้าระวัง คัดกรอง ๔. ประเมินความเสี่ยง (TST) ทุกวัน ๕. ระบายอากาศ ทุก ๒ ชั่วโมง กรณีใช้เครื่องปรับอากาศ ๖. ปิดห้องเรียนที่พบผู้ติดเชื้อ ๑๔ วัน และทำความสะอาดห้องเรียนด้วยน้ำยาฆ่าเชื้อก่อนและหลังเปิดใช้ห้องเรียน	๑. จัดที่นั่งบนรถเว้นระยะห่าง ๒. สวมหน้ากากอนามัยตลอดเวลา ๓. จัดให้มีเจลแอลกอฮอล์สับรด ๔. ตรวจวัดไข้ก่อนขึ้นรถ และกำหนดจุดรับ - ส่ง ๕. เปิดประตู หน้าต่าง ระบายอากาศก่อน-หลังใช้บริการ ๖. ทำความสะอาดรถอย่างสม่ำเสมอ	๑. ขอความร่วมมือผู้ปกครองไม่จอดรถหรือหยุดบริเวณจุดเสี่ยงติดเชื้อ ๒. สวมหน้ากากอนามัยตลอดเวลา ๓. เปิดประตู หน้าต่าง ระบายอากาศก่อน-หลังใช้ ๔. ทำความสะอาดรถอย่างสม่ำเสมอ	๑. ประสาน รพ.สต. ช่วยเคลื่อนย้ายนักเรียนกลุ่มเสี่ยงสูง/กลุ่มเสี่ยงต่ำ ๒. แจ้งผู้ปกครองเตรียมความพร้อมรถส่วนตัวที่สามารถเคลื่อนย้ายนักเรียนกลุ่มเสี่ยงสูง/กลุ่มเสี่ยงต่ำได้ ๓. ตรวจ ATK นักเรียนกลุ่มเสี่ยงร้อยละ ๑๐๐	๑. ผู้ติดเชื้อเรียน On Site รักษาตัวทันทีโดยไม่นับเป็นวันลา ๒. กรณี High risk contact : งดเรียน On Site และกักตัวที่บ้าน ๑๔ วัน ไม่นับเป็นวันลา ๓. กรณี Low Risk Contact : ให้สังเกตอาการของตนเอง และปฏิบัติตามมาตรการของกระทรวงสาธารณสุข งดเรียน On Site และกักตัวที่บ้าน ๑๔ วัน ไม่นับเป็นวันลา
	พบผู้ติดเชื้อมากกว่าร้อยละ ๒๐	๑. ปฏิบัติตามมาตรการ ๖ มาตรการหลัก (DMHT-CR) ๖ มาตรการเสริม (SSET-CQ) ๒. เฝ้าระวังอาการเสี่ยงทุกวัน Self Quarantine ๓. ประเมิน TST ทุกวัน ๔. จัดทำ School Pass	๑. เฝ้าระวังอาการเสี่ยงทุกวัน Self Quarantine	๑. นีตวัคซิ่นร้อยละ ๑๐๐ ๒. ผลตรวจ ATK	๑. นีตวัคซิ่นร้อยละ ๑๐๐ ๒. เฝ้าระวังอาการเสี่ยงทุกวัน Self Quarantine ๓. ประเมิน TST ทุกวัน ๔. ตรวจ ATK ทุก ๒ สัปดาห์	๑. ปฏิบัติตาม ๗ มาตรการเข้มสำหรับสถานศึกษา ๒. ปฏิบัติเข้มตามมาตรการ TSC Plus ๓. เฝ้าระวัง คัดกรอง ๔. ประเมินความเสี่ยง (TST) ทุกวัน ๕. ระบายอากาศ ทุก ๒ ชั่วโมง กรณีใช้เครื่องปรับอากาศ ๖. ปิดสถานศึกษา ๑๔ วัน ทำความสะอาดอาคาร สถานที่และห้องเรียนด้วยน้ำยาฆ่าเชื้อก่อนเปิดการเรียนการสอน	๑. เปิดประตู หน้าต่าง ระบายอากาศก่อน-หลังใช้บริการ ๒. ทำความสะอาดรถอย่างสม่ำเสมอ	๑. เปิดประตู หน้าต่าง ระบายอากาศก่อน-หลังใช้ ๒. ทำความสะอาดรถอย่างสม่ำเสมอ	๑. ประสาน รพ.สต. ช่วยเคลื่อนย้ายนักเรียนกลุ่มเสี่ยงสูง/กลุ่มเสี่ยงต่ำ ๒. แจ้งผู้ปกครองเตรียมความพร้อมรถส่วนตัวที่สามารถเคลื่อนย้ายนักเรียนกลุ่มเสี่ยงสูง/กลุ่มเสี่ยงต่ำได้ ๓. ตรวจ ATK เชิงรุกทั้งสถานศึกษาร้อยละ ๑๐๐	งดเรียน On Site และจัดการเรียนการสอนตามบริบท และความเหมาะสมของแต่ละชั้นคือ ๑. ON LINE ๒. ON DEMAND ๓. ON HAND เป็นเวลา ๑๔ วัน

๒.๑.๓ แนวปฏิบัติการเตรียมการก่อนเปิดภาคเรียน

โรงเรียนบ้านกระบกเตี้ย ตระหนักถึงความสำคัญของการเตรียมการก่อนการเปิดเรียน เนื่องจากมีความเกี่ยวข้องกับการปฏิบัติตนของนักเรียน ครู บุคลากร และผู้เกี่ยวข้องทุกคนในสถานศึกษา เพื่อป้องกันไม่ให้เกิดการติดเชื้อโรคโควิด ๑๙ (Covid-๑๙) ตัดความเสี่ยง สร้างภูมิคุ้มกัน และสร้างความปลอดภัยแก่ทุกคน โรงเรียนบ้านกระบกเตี้ยจึงกำหนดแนวปฏิบัติการเตรียมการก่อนเปิดภาคเรียน ใช้เป็นแนวทางในการปฏิบัติ

๑. การประเมินความพร้อมก่อนเปิดเรียน

โรงเรียนบ้านกระบกเตี้ยดำเนินการประเมินตนเองในระบบ Thai Stop Covid Plus (TSC+) ของกรมอนามัย กระทรวงสาธารณสุข เพื่อเตรียมความพร้อมก่อนเปิดเรียน ภาคเรียนที่ ๒ ปีการศึกษา ๒๕๖๔ ตามลิงก์ระบบ <https://stopcovid.anamai.moph.go.th/th/school> สถานศึกษาผ่านการประเมินทั้ง ๔๔ ข้อ (สีเขียว)

๒. รายงานผลการประเมินตนเองในระบบ Thai Stop Covid Plus (TSC+) ต่อที่ประชุมคณะกรรมการสถานศึกษาขั้นพื้นฐาน เพื่อขอความเห็นชอบในการเปิดภาคเรียนที่ ๒ ปีการศึกษา ๒๕๖๔ แบบ Onsite ในวันที่ ๑ พฤศจิกายน ๒๕๖๔

๓. เสนอเอกสารการประเมินตนเองและความเห็นของการเปิดเรียนของคณะกรรมการสถานศึกษาขั้นพื้นฐาน และเอกสารข้อมูลจำนวนครู บุคลากรทางการศึกษา และจำนวนนักเรียนที่มีอายุ ๑๒ ปีขึ้นไป ประสงค์รับการฉีดวัคซีน เสนอต่อสำนักงานเขตพื้นที่การศึกษา ภายในวันที่ ๒๐ ธันวาคม ๒๕๖๔ เพื่อขออนุญาตต่อคณะกรรมการโรคติดต่อจังหวัดพิจารณาอนุมัติการเปิดเรียนในวันที่ ๖ มกราคม ๒๕๖๔

๔. รณรงค์ครูและบุคลากรในสถานศึกษารับการฉีดวัคซีน ร้อยละ ๘๕ ขึ้นไป รวมทั้งผู้ปกครองนักเรียนได้รับการฉีดวัคซีนให้มากที่สุดก่อนเปิดภาคเรียน

๕. ครูและบุคลากรทุกคนในสถานศึกษาต้องได้รับการตรวจ ATK ๑๐๐%

๖. เตรียมความพร้อม อาคารสถานที่ ความสะอาดบริเวณของสถานศึกษาให้มีความพร้อมในการเปิดภาคเรียน รวมทั้งสื่อเทคโนโลยีต่างๆ ให้พร้อมในการจัดการเรียนการสอน

๒.๒ แผนการทำงานร่วมกับหน่วยงานที่เกี่ยวข้อง

๑. ในสถานการณ์เฝ้าระวังการแพร่ระบาดของเชื้อไวรัสโคโรนา ๒๐๑๙ โรงเรียนบ้านกระบกเตี้ย ประสานกับโรงพยาบาลส่งเสริมสุขภาพตำบลบ้านกระบกเตี้ย และเจ้าหน้าที่ อสม. เพื่อมาประจำที่จุดคัดกรองหน้าโรงเรียน เพื่อช่วยคัดกรองและให้คำแนะนำคณะครูเวรหน้าประตูโรงเรียน และนักเรียน ก่อนเข้าบริเวณโรงเรียน

๒. ครูและนักเรียนทุกคนสวมหน้ากากอนามัย ๑๐๐% มีจุดตรวจวัดอุณหภูมิร่างกาย และมีจุดบริการเจลแอลกอฮอล์ล้างมือเพื่อฆ่าเชื้อแก่นักเรียน บริเวณจุดคัดกรองหน้าโรงเรียน หน้าห้องเรียนทุกห้อง และอ่างล้างมือบริเวณโรงอาหาร เป็นต้น

๓. หากมีนักเรียนมีความเสี่ยงสูงต่อการติดเชื้อไวรัสโคโรนา ๒๐๑๙ ทางโรงเรียนประสานขอความช่วยเหลือ ในการตรวจ ATK โดยมีการติดต่อประสานงานกับ อสม. และ ผอ. รพ.สต. บ้านกระบกเตี้ย

๔. หากในชุมชนมีนักเรียนหรือมีผู้ติดเชื้อไวรัสโคโรนา ๒๐๑๙ ให้หยุดทำการจัดการเรียนการสอนทำความสะอาดบริเวณโรงเรียน โดยมีการติดต่อประสานงานกับ ผอ. รพ.สต.บ้านกระบกเตี้ยและปฏิบัติตามแผนเผชิญเหตุ เพื่อเฝ้าระวังความปลอดภัยเป็นระยะ

๒.๓ บทบาทหน้าที่ของผู้เกี่ยวข้อง

ด้วยสถานการณ์การแพร่ระบาดของโรคติดเชื้อไวรัสโคโรนา ๒๐๑๙ (Covid-๑๙) ยังคงมีการแพร่ระบาดอย่างต่อเนื่อง เพื่อให้สถานศึกษามีแนวทางการป้องกันการแพร่ระบาดของโรคติดเชื้อไวรัสโคโรนา ๒๐๑๙ (Covid-๑๙) โรงเรียนบ้านกระบกเตี้ยได้กำหนดบทบาทของบุคลากรและหน่วยงานที่เกี่ยวข้อง ดังนี้

๒.๓.๑ บทบาทของนักเรียน

นักเรียนเป็นหัวใจสำคัญที่ต้องได้รับความคุ้มครอง ดูแลในเรื่องความปลอดภัยอย่างสูงสุด ทั้งนี้ นักเรียน จะต้องถือปฏิบัติตนตามมาตรการความปลอดภัยของกระทรวงสาธารณสุข และกระทรวงศึกษาธิการ อย่างเคร่งครัด ตั้งแต่การเดินทางออกจากบ้านมาเรียน ขณะอยู่ในโรงเรียน จนถึงการกลับบ้าน ควรมีดังนี้

- ๑) เตรียมความพร้อมในเรื่องอุปกรณ์การเรียนเครื่องใช้ส่วนตัวอื่นๆที่จำเป็นสำหรับการเรียนการสอน
- ๒) ปฏิบัติตาม ๖ มาตรการหลัก ๖ มาตรการเสริม และ ๗ มาตรการเข้มงวด อย่างเคร่งครัด
- ๓) ติดตามข้อมูลข่าวสารสถานการณ์การแพร่ระบาดของโรคติดเชื้อไวรัสโคโรนา ๒๐๑๙ (Covid-๑๙) และสร้างความรู้ความเข้าใจของคำแนะนำในการป้องกันตนเอง และลดความเสี่ยงจากการแพร่กระจายของโรค ติดเชื้อไวรัสโคโรนา ๒๐๑๙ (Covid-๑๙) จากแหล่งข้อมูลที่เชื่อถือได้
- ๔) ประเมินความเสี่ยงของตนเองผ่านแอปพลิเคชัน Thai Save Thai (TST) อย่างสม่ำเสมอ และสังเกต อาการป่วยของตนเอง หากมีอาการไข้ ไอ มีน้ำมูก เจ็บคอ หายใจลำบาก เหนื่อยหอบ ไม่ได้กลิ่น ไม่รู้รส ริมฝีปากแห้ง ครุหรือผู้ปกครองให้พาไปพบแพทย์ กรณีมีคนในครอบครัวป่วยด้วยโรคติดเชื้อไวรัสโคโรนา ๒๐๑๙ (Covid-๑๙) หรือกลับจากพื้นที่เสี่ยง และอยู่ในช่วงกักตัว ให้ปฏิบัติตามคำแนะนำของเจ้าหน้าที่สาธารณสุข อย่างเคร่งครัด
- ๕) ขอคำปรึกษาจากครูผู้สอนเมื่อพบปัญหาเกี่ยวกับการเรียนอุปกรณ์การเรียนเรียนของใช้ส่วนตัว หรือพบความผิดปกติของร่างกายที่อาจเสี่ยงต่อการติดเชื้อของโรคติดเชื้อไวรัสโคโรนา ๒๐๑๙ (Covid-๑๙) ทันที

๒.๓.๒ บทบาทของครูและบุคลากรทางการศึกษา

ครูและบุคลากรทางการศึกษานั้น ซึ่งถืออยู่ใกล้ชิดนักเรียน มีหน้าที่สำคัญในการจัดการเรียนรู้ให้แก่ นักเรียนทุกรูปแบบ จึงต้องเตรียมความพร้อมการจัดการเรียนการสอน การวัดและประเมินผลการเรียนการสอน นอกจากนี้จะต้องดูแลตนเองแล้ว ยังต้องดูแลนักเรียนอีกด้วย โดยเฉพาะด้านสุขอนามัยตามมาตรการที่กระทรวงสาธารณสุขและกระทรวงศึกษาธิการกำหนด บทบาทของครูและบุคลากรทางการศึกษา ควรมีดังนี้

- ๑) ประชุมออนไลน์(Online) ชี้แจงผู้ปกครองนักเรียนเพื่อสร้างความเข้าใจร่วมกัน ในการป้องกันการเฝ้าระวัง การเตรียมตัวของนักเรียนให้พร้อมก่อนเปิดเรียน
- ๒) ประเมินความเสี่ยงของตนเองผ่านแอปพลิเคชัน Thai Save Thai (TST) อย่างสม่ำเสมอและสังเกต อาการป่วยของตนเอง หากมีอาการไข้ ไอ มีน้ำมูก เจ็บคอ หายใจลำบาก เหนื่อยหอบ ไม่ได้กลิ่นไม่รู้รส ให้หยุด ปฏิบัติงาน และรีบไปพบแพทย์ทันที กรณีมีคนในครอบครัวป่วยด้วยโรคติดเชื้อไวรัสโคโรนา ๒๐๑๙ (Covid-๑๙) หรือกลับจากพื้นที่เสี่ยงและอยู่ในช่วงกักตัว ให้ปฏิบัติตามคำแนะนำของเจ้าหน้าที่สาธารณสุขอย่างเคร่งครัด

๓) ติดตามข้อมูลข่าวสารสถานการณ์การแพร่ระบาดของโรคติดเชื้อไวรัสโคโรนา ๒๐๑๙ (Covid-๑๙) และสร้างความรู้ความเข้าใจของคำแนะนำในการป้องกันตนเอง และลดความเสี่ยงจากการแพร่กระจายของโรค ติดเชื้อไวรัสโคโรนา ๒๐๑๙ (Covid-๑๙) จากแหล่งข้อมูลที่เชื่อถือได้

๔) จัดหาสื่อประชาสัมพันธ์ในการป้องกันและลดความเสี่ยงจากการแพร่กระจายโรคติดเชื้อไวรัสโคโรนา ๒๐๑๙ (Covid-๑๙) ให้แก่นักเรียน เช่น สอนวิธีการล้างมือที่ถูกต้อง การสวมหน้ากากผ้าหรือหน้ากากอนามัย คำแนะนำการปฏิบัติตัว การเว้นระยะห่างทางสังคม การทำความสะอาด หลีกเลี่ยงการทำกิจกรรมร่วมกันจำนวนมากเพื่อลดจำนวนคน

๕) ปฏิบัติตาม ๖ มาตรการหลัก ๖ มาตรการเสริม และ ๗ มาตรการเข้มงวดของสถานศึกษา กำหนดอย่างเคร่งครัด

๖) คอยดูแล สอดส่องช่วยเหลือนักเรียนในเรื่องสุขอนามัยให้เป็นไปตามมาตรการที่ กระทรวงสาธารณสุขและกระทรวงศึกษาธิการกำหนด ได้แก่

(๑) ทำการตรวจคัดกรองสุขภาพนักเรียนทุกคนที่เข้ามาในโรงเรียนในตอนเช้า ใช้เครื่องวัดอุณหภูมิร่างกายพร้อมสังเกตอาการและสอบถามอาการของระบบทางเดินหายใจ เช่น ไข้ ไอ มีน้ำมูก เจ็บคอ หายใจลำบาก เหนื่อยหอบ ไม่ได้กลิ่น ไม่รู้รส โดยติดสัญลักษณ์ สติกเกอร์หรือตราปั๊ม แสดงให้เห็นชัดเจนว่า ผ่านการคัดกรองแล้ว

(๒) กรณีพบนักเรียนหรือผู้มีอาการมีไข้ อุณหภูมิร่างกายตั้งแต่ ๓๗.๕ องศาเซลเซียสขึ้นไป ร่วมกับอาการระบบทางเดินหายใจอย่างใดอย่างหนึ่ง จัดให้อยู่ในพื้นที่แยกส่วน ประสานโรงพยาบาล ส่งเสริม สุขภาพประจำตำบล หรือเจ้าหน้าที่สาธารณสุข เพื่อตรวจคัดกรองอีกครั้ง หากพบว่าผลตรวจเบื้องต้นเป็นบวกแจ้งผู้ปกครองมารับ จากนั้นแจ้งผู้บริหารหรือผู้มีส่วนเกี่ยวข้อง เพื่อดำเนินการตามแผนเผชิญเหตุ และมาตรการ ป้องกันตามระดับการแพร่ระบาดของโรคติดเชื้อไวรัสโคโรนา ๒๐๑๙ (Covid-๑๙) ของสถานศึกษา

(๓) บันทึกผลการคัดกรองและส่งต่อประวัติการป่วย ตามแบบบันทึกการตรวจสุขภาพ

(๔) จัดอุปกรณ์การล้างมือ พร้อมใช้งานอย่างเพียงพอ เช่น เจลแอลกอฮอล์วางไว้บริเวณทางเข้า สบู่ล้างมือบริเวณอ่างล้างมือ

๗) ตรวจสอบ กำกับ ติดตามการมาเรียนของนักเรียนขาดเรียน ถูกกักตัว หรืออยู่ในกลุ่มเสี่ยง ต่อการติดโรคโควิด ๑๙ และรายงานต่อผู้บริหารสถานศึกษา

๘) ปรับพฤติกรรมสำหรับนักเรียนที่ไม่ร่วมมือปฏิบัติตามมาตรการที่ครูกำหนด ด้วยการแก้ปัญหาการเรียนรู้อื่นให้ถูกต้อง นั่นคือ “สร้างพฤติกรรมที่พึงประสงค์” หรือ “ลดพฤติกรรมที่ไม่พึงประสงค์”

๙) สร้างความรู้ความเข้าใจเกี่ยวกับความเครียด ว่าเป็นปฏิกิริยาปกติที่เกิดขึ้นได้ในภาวะวิกฤติที่มีการแพร่ระบาดของโรคติดเชื้อไวรัสโคโรนา ๒๐๑๙ (Covid-๑๙) และนำกระบวนการจัดการความเครียด การฝึกสติให้กลมกลืนและเหมาะสมกับนักเรียนแต่ละวัยร่วมกับการฝึกทักษะชีวิตที่เสริมสร้างความเข้มแข็งทางใจ (Resilience) ให้กับนักเรียน ได้แก่ ทักษะชีวิตด้านอารมณ์ สังคม และความคิด เป็นต้น

๑๐) สังเกตอารมณ์ความเครียดของตัวเอง เนื่องจากภาระหน้าที่การดูแลนักเรียนจำนวนมาก และกำกับ ให้ปฏิบัติตามมาตรการป้องกันการติดเชื้อไวรัสโคโรนา ๒๐๑๙ (Covid-๑๙) เป็นบทบาทสำคัญ อาจจะทำให้เกิดความเครียดวิตกกังวลทั้งจากการเฝ้าระวังนักเรียน และการป้องกันตัวเองจากการสัมผัสกับเชื้อโรค ดังนั้น เมื่อครุมมีความเครียด จากสาเหตุต่างๆ มีข้อเสนอแนะ ดังนี้

(๑) กรณีมีความสับสนกับมาตรการของโรงเรียนที่ไม่ชัดเจน แนะนำให้สอบถาม กับผู้บริหารโรงเรียนหรือเพื่อนร่วมงาน เพื่อให้เข้าใจบทบาทหน้าที่และข้อปฏิบัติที่ตรงกัน

(๒) กรณีมีความวิตกกังวล กลัวการติดเชื้อในโรงเรียน ให้หยุดคุยสื่อสารถึงความไม่สบายใจ และร้องขอสิ่งจำเป็นสำหรับการเรียนการสอนที่เพียงพอต่อการป้องกันการติดเชื้อไวรัสโคโรนา ๒๐๑๙ (Covid-๑๙) เช่น สถานที่ สื่อการเรียนการสอน กระบวนการเรียนรู้ การส่งงานหรือตรวจการบ้าน เป็นต้น หากตนเองเป็นกลุ่มเสี่ยง หรือมีโรคประจำตัวก็สามารถเข้ารับการตรวจ รักษาตามมาตรการที่กระทรวงสาธารณสุข และกระทรวงศึกษาธิการกำหนด

(๓) จัดให้มีกิจกรรมบำบัดความเครียด โดยการฝึกสติให้เป็นกิจวัตรก่อนเริ่มการเรียนการสอน เพื่อลดความวิตกกังวลต่อสถานการณ์ที่ตึงเครียดนี้

๑๑) กำกับและติดตามการได้รับวัคซีนของนักเรียนและผู้ปกครองนักเรียนให้เป็นไปตามมาตรการที่กำหนดและเป็นปัจจุบัน

๒.๓.๓ บทบาทของผู้บริหารสถานศึกษา

ผู้บริหารสถานศึกษาเป็นผู้ที่มีบทบาทสำคัญในการขับเคลื่อนตั้งแต่การวางแผน การกำหนดนโยบาย สถานศึกษา การเตรียมความพร้อมการเปิดเรียน การส่งเสริมครูในการออกแบบการจัดการเรียนการสอน การกำกับ ติดตามช่วยเหลือ การประเมินผลการจัดการเรียนการสอน การแก้ไขปัญหา การประเมินสถานการณ์ การรายงาน ตลอดจนร่วมมือกับครูและบุคลากร ผู้ปกครองนักเรียน ให้การตรวจสอบสถานการณ์การแพร่ระบาดของโรคติดเชื้อ ไวรัสโคโรนา ๒๐๑๙ (Covid-๑๙) เพื่อความปลอดภัยของนักเรียน โดยบทบาทของผู้บริหารสถานศึกษา ควรมี ดังนี้

๑) จัดให้มีการประชุมหารือร่วมกันของคณะกรรมการสถานศึกษาขั้นพื้นฐาน ครู ผู้ปกครองนักเรียน ผู้นำชุมชน และมีมติให้ความเห็นชอบร่วมกันในการจัดพื้นที่ และรูปแบบการจัดการเรียนการสอน

๒) ประกาศนโยบายและแนวปฏิบัติป้องกันการแพร่ระบาดของโรคติดเชื้อไวรัสโคโรนา ๒๐๑๙ (Covid-๑๙) ในโรงเรียน

๓) แต่งตั้งคณะทำงานดำเนินการควบคุมดูแลเฝ้าระวังและป้องกันการแพร่ระบาดของโรคติดเชื้อไวรัสโคโรนา ๒๐๑๙ (Covid-๑๙) ประกอบด้วย นักเรียน ครู ผู้ปกครอง เจ้าหน้าที่สาธารณสุข ท้องถิ่น ชุมชน และผู้เกี่ยวข้อง

๔) ประเมินความพร้อมผ่าน Thai Stop Covid Plus (TSC+) และรายงานการติดตามการประเมินผลผ่าน MOE Covid

๕) ทบทวน ปรับปรุง ซักซ้อมปฏิบัติตามแผนเผชิญเหตุของโรงเรียนในภาวะที่มีการระบาดของโรคติดเชื้อไวรัสโคโรนา ๒๐๑๙ (Covid-๑๙)

๖) จัดให้มีการสื่อสารประชาสัมพันธ์แนวทางการป้องกันการแพร่ระบาดของโรคติดเชื้อไวรัสโคโรนา ๒๐๑๙ (Covid-๑๙) เกี่ยวกับนโยบาย มาตรการ แนวปฏิบัติ และการจัดการเรียนการสอนให้แก่ครู นักเรียน ผู้ปกครอง และคณะกรรมการโรงเรียน ผ่านช่องทางสื่อที่เหมาะสม และติดตามข้อมูลข่าวสารที่เกี่ยวข้อง จาก แหล่งข้อมูลที่เชื่อถือได้

๗) สนับสนุนให้นักเรียน ครูและบุคลากรได้รับวัคซีนครบโดส ตั้งแต่ร้อยละ ๘๕ ขึ้นไป

๘) สนับสนุนให้มีการตรวจคัดกรอง Antigen Test Kit (ATK) ตามมาตรการของภาครัฐ

๙) สนับสนุน ส่งเสริม ให้นักเรียน ครู บุคลากรทางการศึกษา และผู้ปกครองประเมินตนเองผ่าน Thai Save Thai (TST) ตามเกณฑ์จำแนกเขตพื้นที่การแพร่ระบาด

๑๐) สื่อสารสร้างความรู้ความเข้าใจ เพื่อลดการรังเกียจ และลดการตีตราทางสังคม (Social Stigma) กรณีพบว่ามีบุคลากรในโรงเรียน นักเรียน หรือผู้ปกครองติดเชื้อไวรัสโคโรนา ๒๐๑๙ (Covid-๑๙)

๑๑) กำหนดมาตรการคัดกรองสุขภาพทุกคน บริเวณจุดแรกเข้าไปในโรงเรียน (Point of Entry) ให้แก่ นักเรียน ครู บุคลากร และผู้มาติดต่อ และจัดให้มีพื้นที่แยกโรค อุปกรณ์ป้องกัน เช่น หน้ากากผ้า หรือ

หน้าากอนามัย เจลแอลกอฮอล์ อย่างเพียงพอ รวมถึงเพิ่มช่องทางการสื่อสารระหว่างครู นักเรียน ผู้ปกครอง และเจ้าหน้าที่สาธารณสุข ในกรณีที่พบนักเรียนกลุ่มเสี่ยงหรือสงสัย

๑๒) จัดให้นักเรียนสามารถเข้าถึงการเรียนการสอนที่มีคุณภาพเหมาะสมตามบริบทได้อย่างต่อเนื่อง ตรวจสอบ ติดตาม กรณีนักเรียนขาดเรียน ลาป่วย การปิดโรงเรียน การจัดให้มีการเรียนการสอนทางไกล สื่อออนไลน์ การติดต่อทางโทรศัพท์ หรือ Social Media เป็นรายวัน หรือรายสัปดาห์

๑๓) กรณีพบนักเรียน ครู บุคลากร หรือผู้ปกครองอยู่ในกลุ่มเสี่ยงหรือผู้ป่วยยืนยันเข้ามาในโรงเรียน ให้ รีบแจ้งเจ้าหน้าที่สาธารณสุขในพื้นที่เพื่อดำเนินการสอบสวนโรค และพิจารณาดำเนินการตามแผนเผชิญเหตุ และมาตรการป้องกันตามระดับการแพร่ระบาดของโรคติดเชื้อไวรัสโคโรนา ๒๐๑๙ (Covid-๑๙) ของสถานศึกษา

๑๔) มีมาตรการให้นักเรียนได้รับอาหารกลางวันและอาหารเสริมนม ตามสิทธิที่ควรได้รับ กรณีพบอยู่ในกลุ่มเสี่ยงหรืออยู่ในช่วงกักตัว

๑๕) ควบคุม กำกับ ติดตาม ตรวจสอบ และรายงานผลการดำเนินงาน ตามมาตรการป้องกัน การแพร่ระบาดภายในโรงเรียนอย่างเคร่งครัด และต่อเนื่อง

๑๖) เยี่ยมบ้าน สร้างขวัญกำลังใจนักเรียน ทั้งนักเรียนที่มาเรียนแบบปกติ และที่ไม่สามารถมาเรียนแบบปกติได้

๒.๓.๔ บทบาทของผู้ปกครองนักเรียน

ผู้ปกครองนักเรียนเป็นบุคคลที่มีสำคัญยิ่ง มีหน้าที่ต้องดูแลเอาใจใส่นักเรียนและตนเอง ในด้านสุขอนามัย และการป้องกันความเสี่ยงจากการแพร่ระบาดของเชื้อโรคติดเชื้อไวรัสโคโรนา ๒๐๑๙ (Covid-๑๙)อย่างเคร่งครัด ต้องให้ความร่วมมือกับโรงเรียน ครูประจำชั้น หรือครูที่ปรึกษา เกี่ยวกับมาตรการ การดูแลนักเรียน ผู้ปกครอง นักเรียนจึงมีบทบาทสำคัญร่วมกับครูเพื่อช่วยนักเรียนทั้งในเรื่องการเรียนรู้และการดูแลความปลอดภัยของ นักเรียน บทบาทของผู้ปกครองนักเรียน ควรมีดังนี้

๑) ติดตามข้อมูลข่าวสารสถานการณ์การแพร่ระบาดของโรคติดเชื้อไวรัสโคโรนา ๒๐๑๙ (Covid-๑๙) และสร้างความรู้ความเข้าใจของคำแนะนำในการป้องกันตนเอง และลดความเสี่ยงจากการแพร่กระจายของโรค ติดเชื้อไวรัสโคโรนา ๒๐๑๙ (Covid-๑๙) จากแหล่งข้อมูลที่เชื่อถือได้

๒) ประเมินความเสี่ยงของตนเอง นักเรียน และคนในครอบครัวผ่านแอปพลิเคชัน Thai Save Thai (TST) อย่างสม่ำเสมอ สังเกตอาการป่วยของนักเรียน ของตนเอง และของคนในครอบครัว หากมีอาการไข้ ไอ มี น้ำมูก เจ็บคอ หายใจลำบาก เหนื่อยหอบ ไม่ได้กลิ่น ไม่รู้รส ให้รีบพาไปพบแพทย์ ควรแยกเด็กไม่ให้ไปเล่น กับคนอื่น ให้พักผ่อนอยู่ที่บ้านจนกว่าจะหายเป็นปกติ กรณีมีคนในครอบครัวป่วยด้วยโรคติดเชื้อไวรัสโคโรนา ๒๐๑๙ (Covid-๑๙) หรือกลับจากพื้นที่เสี่ยงในช่วงกักตัวให้ปฏิบัติตามคำแนะนำของเจ้าหน้าที่สาธารณสุข อย่างเคร่งครัด

๓) จัดหาของใช้ส่วนตัวให้นักเรียนอย่างเพียงพอในแต่ละวัน ทำความสะอาดทุกวัน เช่น หน้ากากผ้า ช้อน ส้อม แก้วน้ำ แปรงสีฟัน ยาสีฟัน ผ้าเช็ดหน้า ผ้าเช็ดตัว เป็นต้น

๔) จัดหาสบู่หรือเจลแอลกอฮอล์และกำกับดูแลนักเรียนให้ล้างมือบ่อย ๆ ก่อนกินอาหาร หลังใช้ส้วม หลีกเลียงการใช้มือสัมผัสใบหน้า ตา ปาก จมูก โดยไม่จำเป็น และสร้างสุขนิสัยที่ดี หลังเล่นกับเพื่อน และเมื่อกลับมาถึงบ้าน ควรอาบน้ำ สระผม และเปลี่ยนชุดเสื้อผ้าใหม่ทันที

๕) ดูแลสุขภาพนักเรียน จัดเตรียมอาหารปรุงสุก ใหม่ ส่งเสริมให้กินอาหารร้อน สะอาด อาหารครบ ๕ หมู่และผัก ผลไม้ ๕ สี และควรจัดอาหารกล่อง (Box Set) ให้แก่นักเรียนในช่วงเช้าแทนการซื้อจาก

โรงเรียน (กรณีที่ไม่ได้รับประทานอาหารเช้าจากที่บ้าน) เพื่อเสริมสร้างภูมิคุ้มกัน ออกกำลังกาย อย่างน้อย ๖๐ นาที ทุกวันและนอนหลับอย่างเพียงพอ ๙ - ๑๑ ชั่วโมงต่อวัน

๖) หลีกเลี่ยงการพานักเรียนไปในสถานเสี่ยงต่อการติดเชื้อไวรัสโคโรนา ๒๐๑๙ (Covid-๑๙) สถานที่แออัดที่มีการรวมกันของคนจำนวนมาก หากจำเป็นต้องสวมหน้ากากผ้าหรือหน้ากากอนามัยล้างมือบ่อย ๆ ๗ ขั้นตอน ด้วยสบู่และน้ำนาน ๒๐ วินาที หรือใช้เจลแอลกอฮอล์

๗) กรณีนักเรียนเดินทางมาโรงเรียน โดยรถโรงเรียน รถตู้ หรือรถอื่น ๆ ผู้ปกครองและโรงเรียนต้องขอความร่วมมือกับคนขับรถให้ปฏิบัติตามมาตรการของสาธารณสุขอย่างเคร่งครัด

๘) กรณีมีการจัดการเรียนการสอนทางไกล ออนไลน์ ผู้ปกครองควรให้ความร่วมมือกับครูในการดูแลจัดการเรียนการสอนแก่นักเรียน เช่น การส่งการบ้าน การร่วมทำกิจกรรม เป็นต้น

๒.๓.๕ บทบาทขององค์กรสนับสนุน

๑ สำนักงานเขตพื้นที่การศึกษา

๑) ประชาสัมพันธ์สร้างความรู้ความเข้าใจให้โรงเรียนในสังกัด เกี่ยวกับการป้องกันตนเอง การดูแล สุขอนามัยของตนเอง และบุคคลในครอบครัว

๒) ประสานงานองค์กรต่างๆ ในเขตพื้นที่การศึกษาในการช่วยเหลือสนับสนุนโรงเรียน

๓) นิเทศ กำกับ ติดตาม โรงเรียนในสังกัดด้านการบริหารโรงเรียนภายใต้สถานการณ์การแพร่ระบาด ของโรคติดเชื้อไวรัสโคโรนา ๒๐๑๙ (Covid-๑๙)

๔) กำกับ ติดตาม โรงเรียนในสังกัดด้านการบริหารข้อมูลสารสนเทศเกี่ยวกับการได้รับวัคซีน ของนักเรียน ครู ผู้บริหารโรงเรียน และผู้ปกครองนักเรียนให้ได้รับวัคซีนตามมาตรการที่กำหนด

๕) รายงานผลการดำเนินการต่อหน่วยงานต้นสังกัดให้ทราบความเคลื่อนไหวอย่างต่อเนื่อง
 ๖) ประชุม ตรวจสอบเยี่ยมสถานศึกษา สร้างขวัญกำลังใจในการเตรียมความพร้อมก่อนเปิดภาคเรียน ทั้งแบบปกติและแบบทางไกล

๒ สำนักงานสาธารณสุข

๑) ให้คำแนะนำเกี่ยวกับข้อควรปฏิบัติของสถานศึกษา สนับสนุนการดำเนินงานของโรงเรียนให้สอดคล้องตามมาตรการของกระทรวงสาธารณสุขและกระทรวงศึกษาธิการกำหนด

๒) สนับสนุนอุปกรณ์ทางการแพทย์ อาทิ ชุดตรวจ Antigen Test Kit (ATK) อุปกรณ์วัดอุณหภูมิ หน้ากากอนามัย เจลล้างมือ ฯลฯ

๓) สนับสนุนบุคลากรทางการแพทย์ในการบริการตรวจคัดกรองความเสี่ยงให้แก่ นักเรียน ครู และบุคลากรทางการศึกษา

๔) จัดให้มีช่องทางการสื่อสาร การให้ข้อมูลข่าวสารที่ถูกต้องเป็นปัจจุบันให้สถานศึกษาและจัดระบบสนับสนุนเมื่อมีนักเรียนครูหรือบุคลากรมีความเสี่ยงต่อการติดเชื้อไวรัสโคโรนา ๒๐๑๙ (Covid-๑๙)

๕) สำรวจ ติดตามสถานการณ์ในพื้นที่บริการอย่างต่อเนื่อง กรณี พบผู้มีอาการเสี่ยงหรือป่วย ต้องดำเนินการทันที และรายงานให้สถานศึกษาทราบเพื่อดำเนินการตามมาตรการต่อไป

๖) ออกให้บริการตามที่สถานศึกษาร้องขอ เช่น จัดเจ้าหน้าที่ อสม.ประจำหมู่บ้าน ตำบล ตรวจเวรยาม บันทึกผู้แดงตามจุดที่โรงเรียนกำหนด และอื่น ๆ ตามความต้องการจำเป็น

๓ องค์กรทางปกครอง

- ๑) ประชาสัมพันธ์สร้างความรู้ความเข้าใจให้โรงเรียน และชุมชนในเขตการปกครองมีความรู้ความเข้าใจเกี่ยวกับการป้องกันตนเอง การดูแลสุขอนามัยของตนเอง และบุคคลในครอบครัว
- ๒) สนับสนุน ช่วยเหลือโรงเรียนในเขตปกครองตามคำสั่งของจังหวัดอย่างเคร่งครัด
- ๓) กำกับ ติดตามการได้รับวัคซีนของประชาชนในเขตปกครองและมีข้อมูลทางสถิติที่อ้างอิงเชื่อถือได้
- ๔) ให้บริการตามที่สถานศึกษาร้องขอตามความต้องการเร่งด่วนและจำเป็น

๔ องค์กรเอกชน

- ๑) สนับสนุนอุปกรณ์ทางการแพทย์ เช่น ชุดตรวจ Antigen Test Kit (ATK) อุปกรณ์วัดอุณหภูมิ หน้ากากอนามัย เจลล้างมือ ฯลฯ
- ๒) สนับสนุนงบประมาณให้แก่สถานศึกษาในการนำไปใช้บริหารจัดการภายใต้สถานการณ์การแพร่ระบาดของโรคติดเชื้อไวรัสโคโรนา ๒๐๑๙ (Covid-๑๙)
- ๓) อำนวยความสะดวกให้ความช่วยเหลือกรณีฉุกเฉิน จำเป็นในการส่งตัวนักเรียน ครูและบุคลากรที่คาดว่าจะได้รับเชื้อหรือเป็นกลุ่มเสี่ยงส่งหน่วยงานสาธารณสุขได้อย่างรวดเร็ว
- ๔) สร้างระบบการติดต่อสื่อสารหน่วยงานภายในจังหวัด อำเภอ ตำบล ให้มีความรวดเร็วในการช่วยเหลือ ดูแล นักเรียน ครู บุคลากร และผู้ปกครอง ที่สถานศึกษาได้อย่างมีประสิทธิภาพ

๒.๔ การติดตามและประเมินผล

๒.๔.๑ การกำกับติดตามและประเมินผล

การติดตามและประเมินผลเป็นกระบวนการสำคัญที่จะต้องดำเนินการ ให้เป็นไปตามแนวทางการเตรียมการเปิดภาคเรียนที่ ๒ ปีการศึกษา ๒๕๖๔ ภายใต้สถานการณ์การแพร่ระบาดของโรคติดเชื้อไวรัสโคโรนา ๒๐๑๙ (Covid-๑๙) ที่สำนักงานคณะกรรมการการศึกษาขั้นพื้นฐานกำหนดไว้ เพื่อติดตามดูแลช่วยเหลือหรือแก้ไขปัญหา รับทราบความก้าวหน้า ปัญหาอุปสรรคของการดำเนินงาน และข้อเสนอแนะ ดังนี้

สถานศึกษากำหนดหรือแต่งตั้งผู้รับผิดชอบดำเนินการตามแนวทางการเตรียมการเปิดภาคเรียนที่ ๒ ปีการศึกษา ๒๕๖๔ ภายใต้สถานการณ์การแพร่ระบาดของโรคติดเชื้อไวรัสโคโรนา ๒๐๑๙ (Covid-๑๙) โดยให้มีการติดตามและประเมินผล ดังนี้

- ๑) การนำแนวทางการเตรียมการเปิดภาคเรียนที่ ๒ ปีการศึกษา ๒๕๖๔ ภายใต้สถานการณ์ การแพร่ระบาดของโรคติดเชื้อไวรัสโคโรนา ๒๐๑๙ (Covid-๑๙) ของสำนักงานคณะกรรมการการศึกษาขั้นพื้นฐานสู่การปฏิบัติ
- ๒) การประเมินตนเองผ่านระบบ Thai Stop Covid Plus :TSC+ และรายงานการติดตามการประเมินผลผ่าน MOE Covid
- ๓) การปฏิบัติตามมาตรการ Sandbox : Safety Zone in School ทั้ง ๔ องค์ประกอบ
- ๔) การปฏิบัติตาม ๗ มาตรการเข้มของสถานศึกษาระหว่างการจัดการเรียนการสอน
- ๕) การทำและการปฏิบัติตามแผนการเผชิญเหตุที่กำหนดไว้

๒.๔.๒ ระบบการรายงานผล

การรายงานผลการติดตามประเมินผลการจัดการเรียนการสอน และการดำเนินการตามมาตรการการป้องกันในสถานการณ์การแพร่ระบาดของโรคติดเชื้อไวรัสโคโรนา ๒๐๑๙(COVID –๑๙) โดยการรวบรวมข้อมูลจากการลงพื้นที่ติดตาม (Site Visit) ของคณะกรรมการและกำกับติดตามประเมินผลฯ ระหว่างกระทรวงศึกษาธิการ กระทรวงสาธารณสุข และการรายงานผลการดำเนินงานของสถานศึกษา

ส่วนที่ ๓ แผนการจัดการเรียนการสอนกรณีเปิดเรียน On site บางส่วน หรือเปิดไม่ได้

๓.๑ ระดับชั้นที่เปิดสอน

ระดับชั้น	จำนวนห้องเรียน	จำนวนนักเรียน	หมายเหตุ
อนุบาล ๒	๑	๑๑	
อนุบาล ๓	๑	๑๔	
รวมอนุบาล	๒	๒๕	
ประถมศึกษาปีที่ ๑	๑	๑๙	
ประถมศึกษาปีที่ ๒	๑	๑๓	
ประถมศึกษาปีที่ ๓	๒	๑๔	
ประถมศึกษาปีที่ ๔	๑	๑๒	
ประถมศึกษาปีที่ ๕	๑	๑๑	
ประถมศึกษาปีที่ ๖	๑	๑๖	
รวมประถมศึกษา	๖	๘๕	
รวมทุกระดับ	๘	๑๐๘	

๓.๒ ข้อมูลวางแผนการเปิดเรียน

โรงเรียนมีการวางแผนการเปิดเรียนดังนี้

๑. จัดการเรียนการสอนแบบ On Hand

ช่วงเวลารับใบงาน On hand	ระดับชั้น	หมายเหตุ
๘.๐๐ น - ๑๐.๐๐ น.	อนุบาล ๒ ประถมศึกษาปีที่ ๑ ประถมศึกษาปีที่ ๔ ประถมศึกษาปีที่ ๕	๑. นักเรียนต่อห้องมีจำนวนไม่เกิน ๒๕ คน ๒. กรณีนักเรียนพี่น้องต่างชั้นเรียนให้มารับใบงานในช่วงเวลาใดเวลา ๑ พร้อมกัน เป็นกรณีพิเศษ
๑๐.๐๐ น - ๑๒.๐๐ น.	อนุบาล ๓ ประถมศึกษาปีที่ ๒ ประถมศึกษาปีที่ ๓ ประถมศึกษาปีที่ ๖	

๒. จัดการเรียนการสอนแบบ On Site

วันที่เปิดทำการเรียนการสอน	รูปแบบการเรียนการสอน	หมายเหตุ
วันจันทร์	อนุบาล ๓ , ป.๑- ป.๖	นักเรียนต่อห้องมีจำนวนต่ำกว่า ๒๕ คน
วันอังคาร	อนุบาล ๓ , ป.๑- ป.๖	
วันพุธ	อนุบาล ๓ , ป.๑- ป.๖	
วันพฤหัสบดี	อนุบาล ๒ , ป.๑- ป.๖	
วันศุกร์	อนุบาล ๒ , ป.๑- ป.๖	
วันเสาร์ (เฉพาะวันซดเซย)	อนุบาล ๒ , ป.๑- ป.๖	

๓.๓ แผนการจัดการเรียนการสอนกรณีเปิด On site ได้บางส่วน

ตารางแสดง แบบสอบถามความต้องการให้นักเรียนมาเรียนในรูปแบบต่างๆกรณีสามารถเปิดเรียนONSITE ได้

ชั้น	จำนวนนักเรียน	รูปแบบการจัดการเรียนการสอน				
		ON SITE	ON LINE	ON HAND	ON DEMAND	
อนุบาล ๒	๑๑	๓	๐	๘	๐	
อนุบาล ๓	๑๔	๖	๐	๘	๐	
ประถมศึกษาปีที่ ๑	๑๙	๘	๐	๑๑	๐	
ประถมศึกษาปีที่ ๒	๑๒	๑๒	๐	๐	๐	
ประถมศึกษาปีที่ ๓	๑๓	๑๓	๐	๐	๐	
ประถมศึกษาปีที่ ๔	๑๒	๔	๐	๗	๐	
ประถมศึกษาปีที่ ๕	๑๑	๗	๐	๓	๐	
ประถมศึกษาปีที่ ๖	๑๖	๘	๐	๘	๐	
รวม	๑๐๖	๖๑	๐	๔๕	๐	
ร้อยละ	๑๐๐	๕๘	๐	๔๒	๐	

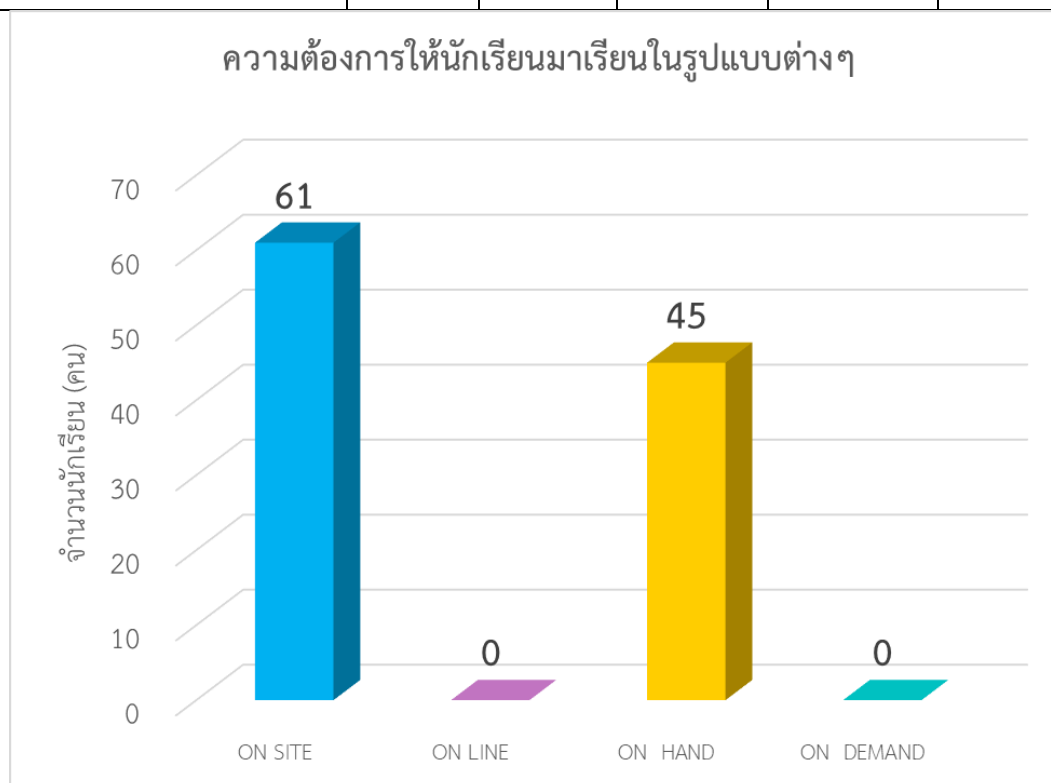

โรงเรียนบ้านกระบกเตี้ย สำนักงานเขตพื้นที่การศึกษาประถมศึกษาฉะเชิงเทรา เขต ๒ ได้กำหนดแนวทางในการเปิดภาคเรียนที่ ๒ ปีการศึกษา ๒๕๖๔ ในวันที่ ๖ มกราคม พ.ศ.๒๕๖๔ โดยมีวิธีการดำเนินการดังต่อไปนี้

๓.๓.๑ การคัดกรองประจำวัน

๑) ปฏิบัติหน้าที่ เวลา ๐๗.๐๐ – ๐๗.๔๕ น. และปฏิบัติหน้าที่คัดกรองนักเรียนทุกคน ตรวจวัดอุณหภูมิร่างกายโดยใช้เครื่องวัดอุณหภูมิโดยเว้นระยะห่างระหว่างคน ๑ เมตร – ๑.๕ เมตรบริเวณหน้าโรงเรียนจุดคัดกรอง

๒) จัดเตรียมหน้ากากอนามัยสำรองสำหรับนักเรียนที่ไม่มีอุปกรณ์ป้องกันตัวเอง หรือแทนหน้ากากอนามัยที่ชำรุด

๓) นักเรียนมีอุณหภูมิร่างกายปกติอยู่ระหว่าง ๓๖.๑ – ๓๗.๒ องศาเซลเซียส หากตรวจวัดอุณหภูมิร่างกายครั้งแรก มีอุณหภูมิร่างกายมากกว่า ๓๗.๕ องศาเซลเซียส ให้นักเรียนพักคอยหรือบริเวณจุดตรวจวัดอย่างน้อย ๕ – ๑๐ นาทีก่อนวัดอีกครั้ง

๔) กรณีวัดอุณหภูมิร่างกายแล้วมีผลมากกว่า ๓๗.๕ องศาเซลเซียสขึ้นไป หรือมีไข้ร่วมกับอาการทางเดินหายใจ ให้แยกนักเรียนในห้องพยาบาลที่จัดเตรียมไว้ที่อาคารเรียน ๑ ชั้นที่อาคารป่วยและให้การดูแลเบื้องต้น แจ้งผู้ปกครองรับนักเรียนกลับบ้านเพื่อไปพบแพทย์

๕) กรณีพบนักเรียนมีความเสี่ยงต่อการสัมผัสผู้ป่วยยืนยันโรคติดเชื้อไวรัสโคโรนา ๒๐๑๙ (COVID-๑๙) ให้แจ้งเจ้าหน้าที่สาธารณสุข

๓.๓.๒ แนวทางปฏิบัติสำหรับบุคลากรในสถานศึกษา

➤ ผู้บริหารสถานศึกษา

๑) ประกาศนโยบายและแนวปฏิบัติพร้อมทั้งแต่งตั้งคณะกรรมการดำเนินการป้องกันการแพร่ระบาดของเชื้อไวรัสโคโรนา ๒๐๑๙ (COVID-๑๙)

๒) ทบทวน ปรับปรุงซ่อมปฏิบัติตามแผนฉุกเฉินของสถานศึกษา

๓) ให้มีการสื่อสารประชาสัมพันธ์การป้องกันโรคติดเชื้อไวรัสโคโรนา ๒๐๑๙ (COVID-๑๙) เกี่ยวกับนโยบาย มาตรการ การปฏิบัติตนการจัดการเรียนการสอนให้กับผู้เกี่ยวข้อง และลดการตีตราทางสังคม (Social stigma)

๔) มีมาตรการคัดกรองสุขภาพทุกคน บริเวณจุดแรกเข้าไปในสถานศึกษา

๕) ควรพิจารณาการจัดให้นักเรียนสามารถเข้าถึงการเรียนการสอนที่มีคุณภาพเหมาะสมกับบริบทได้อย่างต่อเนื่อง รวมถึงการติดตามกรณีนักเรียนขาดเรียน ลาป่วย

๖) กรณีพบนักเรียน ครู บุคลากร หรือผู้ปกครองอยู่ในกลุ่มเสี่ยงหรือผู้ป่วยยืนยันเข้ามาในสถานศึกษาให้รีบแจ้งเจ้าหน้าที่สาธารณสุขในพื้นที่

๗) มีมาตรการให้นักเรียนได้รับอาหารกลางวันและอาหารเสริมตามสิทธิที่ควรได้รับ กรณีพบอยู่ในกลุ่มเสี่ยงหรือกักตัว

๘) ควบคุม กำกับ ติดตาม และตรวจสอบการดำเนินงานตามมาตรการอย่างเคร่งครัดและต่อเนื่อง

๙) ประเมินตนเองในแอปพลิเคชัน thai save thai สัปดาห์ละ ๑ ครั้ง

➤ ครู

- ๑) ติดตามข้อมูลข่าวสารสถานการณ์การแพร่ระบาดของโรคจากแหล่งข้อมูลที่เชื่อถือได้
- ๒) สังเกตอาการป่วยของตนเอง หากมีอาการทางเดินหายใจอย่างใดอย่างหนึ่ง ให้หยุดปฏิบัติงาน และรีบไปพบแพทย์ทันที
- ๓) ปฏิบัติตามมาตรการการป้องกันโรคอย่างเคร่งครัด ได้แก่ล้างมือบ่อย ๆ สวมหน้ากากผ้าหรือ หน้ากากอนามัยและเว้นระยะห่างระหว่างบุคคล หลีกเลี่ยงการไปในสถานที่แออัดหรือแหล่งชุมชน
- ๔) แจ้งผู้ปกครองและนักเรียน ให้นำของใช้ส่วนตัวและอุปกรณ์ป้องกันมาใช้เป็นของตนเอง
- ๕) สื่อสารความรู้คำแนะนำหรือจัดสื่อประชาสัมพันธ์ในการป้องกันและลดความเสี่ยงจากการแพร่กระจายโรคติดเชื้อไวรัสโคโรนา ๒๐๑๙ (COVID-๑๙)
- ๖) ทำความสะอาดสื่อการเรียนการสอนหรืออุปกรณ์ของใช้ร่วมที่เป็นจุดสัมผัสเสี่ยง ทุกครั้งหลังใช้
- ๗) ควบคุมดูแลการจัดที่นั่งภายในสถานที่ในสถานศึกษา ตามหลักการเว้นระยะห่างระหว่างบุคคล อย่างน้อย ๑ - เมตร ๒
- ๘) ตรวจสอบ กำกับ ติดตามการมาเรียนของนักเรียน
- ๙) ตรวจสอบคัดกรองสุขภาพทุกคนที่เข้ามาในสถานศึกษาตามขั้นตอน
- ๑๐) สังเกตกลุ่มนักเรียนที่มีปัญหาพฤติกรรม หรือนักเรียนที่ไม่ร่วมมือปฏิบัติตามมาตรการที่ครู กำหนดเพื่อให้ได้รับการช่วยเหลือ
- ๑๑) สื่อสารความรู้เกี่ยวกับความเครียด กระบวนการจัดการความเครียดให้แก่นักเรียนและบุคลากรในสถานศึกษา

➤ นักเรียน

- ๑) ติดตามข้อมูลข่าวสารสถานการณ์การแพร่ระบาดของโรคจากแหล่งข้อมูลที่เชื่อถือได้
- ๒) สังเกตอาการป่วยของตนเอง หากมีอาการทางเดินหายใจอย่างใดอย่างหนึ่งรีบแจ้งครู ผู้ปกครอง
- ๓) มีและใช้ของใช้ส่วนตัว ไม่ใช้ร่วมกับคนอื่น
- ๔) ปฏิบัติตามมาตรการการป้องกันโรคอย่างเคร่งครัด ได้แก่ล้างมือบ่อย ๆ สวมหน้ากากผ้าหรือ หน้ากากอนามัยและเว้นระยะห่างระหว่างบุคคล หลีกเลี่ยงการไปในสถานที่แออัดหรือแหล่งชุมชน
- ๕) ดูแลสุขภาพให้แข็งแรง ด้วยการกินอาหารปรุงสุก ร้อน สะอาด อาหารครบ ๕ หมู่ ออกกำลังกาย พักผ่อนให้เพียงพอ
- ๖) กรณีนักเรียนขาดเรียนหรือถูกกักตัวควรติดตามความคืบหน้าการเรียนอย่างสม่ำเสมอ
- ๗) หลีกเลี่ยงการล้อเลียนความผิดปกติหรืออาการไม่สบายของเพื่อน
- ๘) ประเมินตนเองในแอปพลิเคชัน thai save thai สัปดาห์ละ ๑ ครั้ง

➤ ผู้ปกครอง

- ๑) ติดตามข้อมูลข่าวสารสถานการณ์การแพร่ระบาดของโรคจากแหล่งข้อมูลที่เชื่อถือได้
- ๒) สังเกตอาการป่วยของตนเอง หากมีอาการทางเดินหายใจอย่างใดอย่างหนึ่ง ให้รีบไปพบแพทย์
- ๓) จัดหาของใช้ส่วนตัวให้บุตรหลาน
- ๔) จัดหาอุปกรณ์ป้องกันโรคและการล้างมือ กำกับให้บุตรหลานปฏิบัติตามมาตรการการป้องกันโรค อย่างเคร่งครัด ได้แก่ ล้างมือบ่อย ๆ สวมหน้ากากผ้าหรือหน้ากากอนามัย และเว้นระยะห่าง ระหว่างบุคคล หลีกเลี่ยง การไปในสถานที่ที่แออัดหรือแหล่งชุมชน
- ๕) ดูแลสุขภาพบุตรหลาน จัดเตรียมอาหารปรุงสุกใหม่
- ๖) กรณีการจัดการเรียนการสอนทางไกลผู้ปกครองควรควรดูแลจัดการเรียนการสอนแก่นักเรียน

➤ ผู้ประกอบอาหาร และ นักการภารโรง

- ๑) ติดตามข้อมูลข่าวสารสถานการณ์การแพร่ระบาดของโรคจากแหล่งข้อมูลที่เชื่อถือได้
- ๒) สังเกตอาการป่วยของตนเอง หากมีอาการทางเดินหายใจอย่างใดอย่างหนึ่ง ให้หยุดปฏิบัติงาน และรีบไปพบแพทย์ทันที
- ๓) ล้างมือบ่อย ๆ ก่อน – หลังปรุงและประกอบอาหาร หลังสัมผัสสิ่งสกปรก
- ๔) ขณะปฏิบัติงานของผู้สัมผัสอาหารต้องสวมหมวกคลุมผม ผ้ากันเปื้อน ถุงมือ สวมหน้ากากอนามัย และปฏิบัติตามสุขอนามัยส่วนบุคคลที่ถูกต้อง
- ๕) ปกปิดอาหาร ใส่ถุงมือและใช้ที่คีบหยิบจับอาหาร
- ๖) จัดเตรียมอาหารปรุงสุกใหม่ ให้นักเรียนรับประทาน ภายในเวลา ๒ ชั่วโมง
- ๗) ตรวจสอบวัตถุดิบประกอบอาหาร
- ๘) นักการภารโรงต้องใส่อุปกรณ์ป้องกันตนเองและปฏิบัติตามขั้นตอนการทำความสะอาดให้ถูกต้อง
- ๙) ประเมินตนเองในแอปพลิเคชัน thai save thai สัปดาห์ละ ๑ ครั้ง

๓.๓.๓ แยกตัวผู้มีอาการเสี่ยงต่อการติดเชื้อไวรัสโคโรนา ๒๐๑๙

➤ กรณีนักเรียนป่วย

เมื่อตรวจพบผู้มีไข้สูงเกินกว่า ๓๗.๕ องศาเซลเซียส ให้ส่งต่อไปยังห้องพยาบาลของโรงเรียน เพื่อดำเนินการ

- ๑) ตรวจวัดอุณหภูมิด้วยเครื่องวัดอุณหภูมิ
- ๒) ซักประวัติเจ็บป่วยสังเกตอาการและสอบถามอาการของระบบทางเดินหายใจ
- ๓) หากพบนักเรียนมีอุณหภูมิร่างกายตั้งแต่ ๓๗.๕ องศาเซลเซียสขึ้นไป หรือมีระบบทางเดินหายใจอย่างใดอย่างหนึ่ง จะจัดให้อยู่ในพื้นที่แยกส่วนเพื่อแจ้งผู้ปกครองมารับและพาไปพบแพทย์
- ๔) จัดห้องพยาบาลที่อาคารเรียน ๒ สำหรับนักเรียนระหว่างรอผู้ปกครองมารับ
- ๕) บันทึกกรายชื่อและอาการป่วย

➤ กรณีนักเรียนกักตัว

เมื่อพบว่านักเรียนติดเชื้อไวรัสโคโรนา ๒๐๑๙ (COVID-๑๙)

- ๑) งานอนามัยโรงเรียนบันทึกกรายงานข้อมูลนักเรียนที่เข้าข่าย หรือเป็นกลุ่มเสี่ยงในการติดเชื้อไวรัสโคโรนา ๒๐๑๙ (COVID-๑๙) เสนอต่อผู้อำนวยการพิจารณาอนุมัติเพื่อกักตัว ๑๔ วัน
- ๒) โรงเรียนดำเนินการทำหนังสือแจ้งผู้ปกครองทราบ เพื่อให้นักเรียนหยุดเรียน กักตัวอยู่ที่บ้าน ๑๔ วัน โดยไม่ถือว่าเป็นการขาดเรียน
- ๓) ครูที่ปรึกษา รับทราบและประสานผู้ปกครองหรือนักเรียนเพื่อสอบถามอาการป่วยของนักเรียนเป็นระยะ หรือช่วยเหลือกรณีมีเหตุจ าเป็น
- ๔) ครูผู้สอนทุกรายวิชาที่นักเรียนเรียน ดำเนินการจัดเตรียมแผนการรองรับการเรียน เช่น การสอนออนไลน์การสอนซ่อม และมอบหมายงานให้นักเรียน the เพื่อให้นักเรียนตามหลักสูตร จนกว่า นักเรียนจะกลับมาเรียนตามปกติได้

๓.๓.๔ การจัดการด้านสิ่งแวดล้อม

➤ แนวทางการจัดกิจกรรมโดยยึดหลัก Bubble Model ระดับปฐมวัย

การจัดกิจกรรมทุก ประเภท เช่นการเคารพธงชาติการรับประทานอาหาร การนอน การล้างมือ การแปรงฟัน การเล่น กิจกรรมส่งเสริมพัฒนาการ เป็นต้น ยึดหลัก เว้นระยะห่างอย่างน้อย ๑ – ๒ เมตรควรมีพื้นที่อย่างน้อย ๒ ตารางเมตรต่อเด็กปฐมวัย ๑ คนจัดพื้นที่เฉพาะการเรียนรู้กับเด็กเป็นรายบุคคลที่เน้นการเว้นระยะห่าง เช่น การเรียนบนสื่อ การใช้เส้นสัญลักษณ์แสดงขอบเขต กั้นเขต เน้นกิจกรรมที่让孩子ทำบนพื้นที่ของตนเอง จัดพื้นที่เฉพาะการเรียนรู้กับเด็กเป็นรายบุคคลที่เน้นการเว้นระยะห่าง เช่น การใช้เส้นสัญลักษณ์แสดงขอบเขต กั้นเขต จัดตารางเวลาที่มีการสลับ เวลามาเรียนที่ลดจำนวนเด็กในพื้นที่ของสถานพัฒนาเด็กปฐมวัยในแต่ละวัน และการจัดตารางเวลาในการใช้พื้นที่ที่เหมาะสมกับจำนวนเด็กส่งเสริมให้มีการใช้สื่อการเรียนรู้ในระยะไกล เช่น Big Book การใช้สื่อขนาดใหญ่ในการมองเห็นระยะไกลการใช้จอขยายภาพ และมีการใช้สื่อรายบุคคลกับเด็กแต่ละคนแต่ละวันโดยมีการทำความสะอาดทุกวันใช้วิธีการจัดกิจกรรม เพลง เกม นิทาน สื่อ ที่เน้นการเว้นระยะห่าง เกมการเล่นในระยะห่าง เช่น การโยนห่วง การเล่นส่องกระจกการสื่อสาร ระยะไกลโดยใช้แก้วโทรศัพท์กระดาษ ดูแลให้เด็กรับประทานอาหารตามหลักโภชนาการที่ปรุงสุกใหม่และสะอาด ขณะ รับประทานอาหาร ให้เว้นระยะห่างอย่างน้อย ๑-๒ เมตร หรือมีฉากกั้นระหว่างบุคคลอุปกรณ์ของใช้รายบุคคลทุกประเภท เช่น การรับประทานอาหารรายบุคคล แปรงและยาสีฟัน แก้วน้ำ

➤ แนวทางการจัดกิจกรรมโดยยึดหลัก Bubble Model ระดับประถมศึกษา

- กำหนดครูและเด็ก ในอัตราส่วน ๑: ๒๕(เป็นสมาชิกเดิมทุกวัน) ทั้งครูและเด็กถือว่าเป็นสมาชิกชั้นที่ ๑ และสมาชิกในครอบครัวของครูและเด็กในกลุ่ม ถือว่าเป็นสมาชิกชั้นที่ ๒
- ทำความสะอาดร่างกาย เช่น ล้างมือ ล้างเท้า ก่อนเข้ามาในห้องเรียน
- ทำกิจกรรมทุกอย่างด้วยกันตลอดทั้งวัน โดยเน้นการเว้นระยะห่างจากกลุ่มย่อย (Bubble) อื่น ๑-๒ เมตร เช่นกิจกรรมการเรียนการสอน การรับประทานอาหารการทำความสะอาดร่างกาย
- ครอบครัวของสมาชิกในกลุ่ม ต้องปฏิบัติตนเพื่อป้องกันเชื้อโรคอย่างเคร่งครัดตลอดเวลา โดยยึดหลักการเว้นระยะห่างการสวมหน้ากาก การล้างมือรักษาความสะอาด ปราศจากความแออัด

➤ ห้องเรียน ห้องคอมพิวเตอร์ ห้องดนตรี ห้องสมุด ห้องประชุม

- จัดโต๊ะเก้าอี้หรือที่นั่งให้มีการเว้นระยะห่างระหว่างบุคคลอย่างน้อย ๑ เมตร ควรคำนึงถึงสภาพบริบทและขนาดพื้นที่และจัดทำสัญลักษณ์แสดงจุดตำแหน่งชัดเจน กรณีห้องเรียน ไม่เพียงพอในการจัดเว้นระยะห่างระหว่างบุคคลควรจัดให้มีการสลับวันเรียนแต่ละชั้นเรียน แบ่งจำนวนนักเรียน หรือการใช้พื้นที่ใช้สอยบริเวณโรงเรียนตามความเหมาะสม ทั้งนี้อาจพิจารณาวิธีปฏิบัติอื่น ตามบริบทความเหมาะสม โดยปฏิบัติตามมาตรการเว้นระยะห่างทางสังคม(Social distancing)
- การจัดนักเรียนในห้องเรียน ให้โรงเรียนจัดนักเรียนเข้าชั้นเรียน ห้องเรียนละ ๒๐-๒๕คน เว้นแต่โรงเรียนใดมีขนาดห้องเรียนกว้างขวางเพียงพอให้จัดนักเรียนเข้าชั้นเรียนได้ไม่เกิน ๓๐คน
- จัดให้มีการเหลื่อมเวลาเรียนการเรียนกลุ่มย่อยหรือวิธีปฏิบัติที่เหมาะสมตามบริบทสถานการณ์ และเน้นให้นักเรียนสวมหน้ากากผ้าหรือหน้ากากอนามัยขณะเรียนตลอดเวลา
- จัดให้มีการระบายอากาศที่ดีให้อากาศถ่ายเททุก ๑ชั่วโมงและทำความสะอาดอย่างสม่ำเสมอ
- จัดให้มีเจลแอลกอฮอล์ใช้ทำความสะอาดมือสำหรับนักเรียนและครูใช้ประจำทุกห้องเรียนอย่างเพียงพอ
- ให้มีการทำความสะอาดโต๊ะ เก้าอี้อุปกรณ์และจุดสัมผัสเสี่ยง เช่น ลูกบิดประตู เครื่องเล่นของใช้ร่วมกันทุกวันอย่างน้อยวันละ ๒ ครั้ง เช้าก่อนเรียนและพักเที่ยง



➤ สถานที่แปร่งฟัน

โรงเรียนส่งเสริมให้มีกิจกรรมแปร่งฟันหลังอาหารกลางวันอย่างถูกต้องเหมาะสม ตามสถานการณ์และ บริบท พื้นที่หลีกเลี่ยงการรวมกลุ่ม ควรจัดเว้นระยะห่างระหว่างบุคคลในการแปร่งฟัน และให้มีอุปกรณ์การแปร่งฟัน ส่วนบุคคล

การจัดเตรียมวัสดุอุปกรณ์การแปร่งฟัน และแปร่งสีฟัน

๑. นักเรียนทุกคนมีแปร่งสีฟันเป็นของตนเอง ห้ามใช้แปร่งสีฟันและยาสีฟันร่วมกัน
๒. ทาสีสัญลักษณ์หรือเขียนชื่อบนแปร่งสีฟันของแต่ละคน เพื่อ ป้องกันการหยิบของผู้อื่นไปใช้
๓. ควรเปลี่ยนแปร่งสีฟันให้นักเรียน ทุก ๓ เดือน เมื่อแปร่งสีฟันเสื่อมคุณภาพ โดยสังเกต ดังนี้ บริเวณหัวแปร่งสีฟันมีคราบสกปรกติดค้าง ล้างได้ยาก

ยาสีฟัน ให้นักเรียนทุกคนมียาสีฟันเป็นของตนเอง และเลือกใช้ยาสีฟันผสมฟลูออไรด์

แก้วน้ำ จัดให้นักเรียนทุกคนมีแก้วน้ำส่วนตัวเป็นของตนเอง ผ้าเช็ดหน้าส่วนตัว สำหรับใช้เช็ดทำความสะอาดบริเวณใบหน้าควรซักและเปลี่ยนใหม่ทุกวัน

การเก็บอุปกรณ์การแปร่งฟัน และแปร่งสีฟัน

๑. เก็บแปร่งสีฟันในบริเวณที่มีอากาศถ่ายเทได้สะดวก ไม่อับชื้น และปลอดภัยจากแมลง
๒. จัดทำที่เก็บแปร่งสีฟัน แก้วน้ำ โดยเก็บของแต่ละคนแยกจากกัน ไม่ปะปนกันเว้นให้มีระยะห่างเพียงพอที่จะไม่ให้แปร่งสีฟันสัมผัสกันเพื่อป้องกันการแพร่ระบาดของโรคโควิด ๑๙



➤ สนามเด็กเล่น

๑. ให้มีการทำความสะอาดเครื่องเล่นและอุปกรณ์การเล่นทุกวัน อย่างน้อยวันละ ๒ ครั้ง ทำความสะอาดด้วยน้ำยาทำความสะอาด
๒. จัดเครื่องเล่น อุปกรณ์การเล่น และนักเรียนให้มีการเว้นระยะห่างระหว่างบุคคล อย่างน้อย ๑ เมตร และกำกับังดูแลให้เด็กสวมหน้ากากผ้าหรือหน้ากากอนามัยตลอดเวลาการเล่น
๓. จำกัดจำนวนนักเรียน จำกัดเวลาการเล่นในสนามเด็กเล่น โดยอยู่ในความควบคุมดูแล ของครูในช่วงเวลาพักเที่ยง และหลังเลิกเรียน
๔. ให้ล้างมือด้วยสบู่และน้ำหรือเจลแอลกอฮอล์ ทำความสะอาดมือก่อนและหลังการเล่นทุกครั้ง



➤ ห้องสุขา

๑. จัดเตรียมอุปกรณ์ทำความสะอาดอย่างเพียงพอ ได้แก่ น้ำยาทำความสะอาด หรือน้ำยาฟอกขาว อุปกรณ์การตวง ถังขยะ ถังน้ำ ไม้ถูพื้น บุคคลที่ เหมาะสมกับการปฏิบัติงาน เช่น ถูมือ หน้ากากผ้า เสื้อผ้า ที่จะนำมาเปลี่ยนหลังทำความสะอาด
๒. การทำความสะอาดห้องน้ำ ห้องส้วม ควรทำความสะอาดอย่างน้อยวันละ ๒ ครั้ง
๓. นักเรียนทุกคนหลังใช้ห้องสุขาให้ฉีดพื้นแอลกอฮอล์ป้องกัน



➤ ห้องพยาบาล

๑. จัดหาครูหรือเจ้าหน้าที่เพื่อดูแลนักเรียนในกรณีที่นักเรียนป่วยมานานพักรอผู้ป่วยที่มารับ
๒. จัดให้มีพื้นที่หรือห้องแยกอย่างชัดเจน ระหว่างนักเรียนป่วยจากไข้หวัดกับนักเรียนป่วยจากสาเหตุอื่นๆ
๓. ทำความสะอาดเตียงและอุปกรณ์ของใช้ทุกวัน
๔. จัดเตรียมเจลแอลกอฮอล์ใช้ทำความสะอาดมือบริเวณทางเข้าประตูและภายในห้องพยาบาลอย่างเพียงพอ



➤ โรงอาหาร

การจัดบริการภายในโรงอาหาร การนั่งรับประทานอาหารร่วมกับผู้อื่นหรือผู้ใช้บริการ ตักตักน้ำระบบกรองน้ำและสัมผัสอาหาร อาจเป็นแหล่งแพร่กระจายเชื้อโรค จึงควรมีการดูแลเพื่อลดการป้องกันการแพร่กระจายของเชื้อโรคดังนี้ หน่วยงานที่จัดการบริการโรงอาหารกำหนดมาตรการปฏิบัติให้สถานที่สะอาดถูกสุขลักษณะดังนี้ จัดให้มีอ่างล้างมือพร้อมสบู่สำหรับให้บริการแก่ผู้เข้ามาบริการโรงอาหาร บริเวณก่อนทางเข้าโรงอาหาร ทุกคนที่เข้ามาในโรงอาหารต้องสวมหน้ากากผ้าหรือหน้ากากอนามัย ให้มีการเว้นระยะห่างระหว่างบุคคลอย่างน้อย ๑ เมตร ในพื้นที่ต่างๆ เช่น ที่นั่งกินอาหารจุดรับอาหารจุดซื้ออาหารจุดกดน้ำดื่ม จุดปฏิบัติงานร่วมกับผู้สัมผัสอาหาร จะเตรียมเวลาซื้อและกินอาหาร เพื่อลดความแออัดพื้นที่ในโรงอาหารทำความสะอาดสถานที่ปรุงประกอบอาหาร พื้นที่ตักตักน้ำ และพื้นที่ที่นั่งกินอาหารให้สะอาดด้วยน้ำยาทำความสะอาด ทำความสะอาดโต๊ะและที่นั่งให้สะอาดสำหรับกินอาหารด้วยน้ำยาทำความสะอาดหรือจัดให้มีการฆ่าเชื้อด้วยแอลกอฮอล์ ๗๐% โดยหยดแอลกอฮอล์ลงบนผ้าสะอาดพอมหาๆเช็ดไปในทางเดียวกันหลังจากผู้ใช้บริการทุกครั้ง



๓.๓.๕ จัดผู้ดูแลผู้มีอาการเสี่ยงต่อการติดเชื้อไวรัสโคโรนา ๒๐๑๙ ในเบื้องต้น

วัน	๖.๐๐น.-๘.๐๐น.	๘.๐๐น.-๑๖.๓๐น.	๑๖.๓๐น.-๑๘.๐๐น.
วันจันทร์	ครูเวรรักษาความปลอดภัย	นางสาวสุวรรณา ขวัญกลาง	ครูเวรรักษาความปลอดภัย
วันอังคาร	ครูเวรรักษาความปลอดภัย	นางสาวสุวรรณา ขวัญกลาง	ครูเวรรักษาความปลอดภัย
วันพุธ	ครูเวรรักษาความปลอดภัย	นางสาวสุวรรณา ขวัญกลาง	ครูเวรรักษาความปลอดภัย
วันศุกร์	ครูเวรรักษาความปลอดภัย	นางสาวสุวรรณา ขวัญกลาง	ครูเวรรักษาความปลอดภัย
วันเสาร์	ครูเวรรักษาความปลอดภัย	ครูเวรรักษาความปลอดภัย	ครูเวรรักษาความปลอดภัย
วันอาทิตย์	ครูเวรรักษาความปลอดภัย	ครูเวรรักษาความปลอดภัย	ครูเวรรักษาความปลอดภัย

๓.๓.๖ การจัดการเรียนการสอน

➤ สัปดาห์ที่ ๑ เริ่มเปิดเรียน วันที่ ๑ - ๕ พฤศจิกายน ๒๕๖๔

มาตรการป้องกันและแก้ไขสถานการณ์

แผนการเปิดเรียนใช้รูปแบบ ON – HAND กำหนดให้ผู้ปกครองและนักเรียนมารับใบความรู้ ใบงาน จากครูประจำชั้น (โดยมอบหมายให้ครูประจำวิชาที่สอนจัดทำใบความรู้และใบงาน)วันจันทร์ที่ ๑ พฤศจิกายน ๒๕๖๔ ตั้งแต่เวลา ๐๘.๓๐ น.เป็นต้นไป โดยอยู่ในมาตรการการป้องกันการแพร่ระบาดของเชื้อโรคติดต่อไวรัสโคโรนา ๒๐๑๙ อย่างเคร่งครัด

➤ สัปดาห์ที่ ๒ วันที่ ๘ - ๑๒ พฤศจิกายน ๒๕๖๔

มาตรการป้องกันและแก้ไขสถานการณ์

แผนการเปิดเรียนใช้รูปแบบ ON – HAND กำหนดให้ผู้ปกครองและนักเรียนมารับใบความรู้ ใบงาน และส่งใบงานสัปดาห์ที่ ๑ จากครูประจำชั้น(โดยมอบหมายให้ครูประจำวิชาที่สอนจัดทำใบความรู้และใบงาน) วันจันทร์ที่ ๘ พฤศจิกายน ๒๕๖๔ ตั้งแต่เวลา ๐๘.๓๐ น.เป็นต้นไป โดยอยู่ในมาตรการการป้องกันการแพร่ระบาดของเชื้อโรคติดต่อไวรัสโคโรนา ๒๐๑๙ อย่างเคร่งครัด

➤ สัปดาห์ที่ ๓ วันที่ ๑๕ - ๑๙ พฤศจิกายน ๒๕๖๔

มาตรการป้องกันและแก้ไขสถานการณ์

แผนการเปิดเรียนใช้รูปแบบ ON – HAND กำหนดให้ผู้ปกครองและนักเรียนมารับใบความรู้ ใบงาน และส่งใบงานสัปดาห์ที่ ๑ จากครูประจำชั้น(โดยมอบหมายให้ครูประจำวิชาที่สอนจัดทำใบความรู้และใบงาน) วันจันทร์ที่ ๑๕ พฤศจิกายน ๒๕๖๔ ตั้งแต่เวลา ๐๘.๓๐ น.เป็นต้นไป โดยอยู่ในมาตรการการป้องกันการแพร่ระบาดของเชื้อโรคติดต่อไวรัสโคโรนา ๒๐๑๙ อย่างเคร่งครัด

➤ สัปดาห์ที่ ๔ วันที่ ๒๒ - ๒๖ พฤศจิกายน ๒๕๖๔

มาตรการป้องกันและแก้ไขสถานการณ์

แผนการเปิดเรียนใช้รูปแบบ ON – HAND กำหนดให้ผู้ปกครองและนักเรียนมารับใบความรู้ ใบงาน และส่งใบงานสัปดาห์ที่ ๑ จากครูประจำชั้น(โดยมอบหมายให้ครูประจำวิชาที่สอนจัดทำใบความรู้และใบงาน) วันจันทร์ที่ ๒๒ พฤศจิกายน ๒๕๖๔ ตั้งแต่เวลา ๐๘.๓๐ น.เป็นต้นไป โดยอยู่ในมาตรการการป้องกันการแพร่ระบาดของเชื้อโรคติดต่อไวรัสโคโรนา ๒๐๑๙ อย่างเคร่งครัด

➤ **สัปดาห์ที่ ๕ วันที่ ๒๙ พฤศจิกายน ๒๕๖๔ - วันที่ ๓ ธันวาคม ๒๕๖๔**

มาตรการป้องกันและแก้ไขสถานการณ์

แผนการเปิดเรียนใช้รูปแบบ ON – HAND กำหนดให้ผู้ปกครองและนักเรียนมารับใบความรู้ ใบงาน และส่งใบงานสัปดาห์ที่ ๑ จากครูประจำชั้น(โดยมอบหมายให้ครูประจำวิชาที่สอนจัดทำใบความรู้และใบงาน) วันจันทร์ที่ ๒๙ พฤศจิกายน ๒๕๖๔ ตั้งแต่เวลา ๐๘.๓๐ น.เป็นต้นไป โดยอยู่ในมาตรการการป้องกันการแพร่ระบาดของเชื้อโรคติดต่อไวรัสโคโรนา๒๐๑๙ อย่างเคร่งครัด

➤ **สัปดาห์ที่ ๖ วันที่ ๗-๙ ธันวาคม ๒๕๖๔**

มาตรการป้องกันและแก้ไขสถานการณ์

แผนการเปิดเรียนใช้รูปแบบ ON – HAND กำหนดให้ผู้ปกครองและนักเรียนมารับใบความรู้ ใบงาน และส่งใบงานสัปดาห์ที่ ๑ จากครูประจำชั้น(โดยมอบหมายให้ครูประจำวิชาที่สอนจัดทำใบความรู้และใบงาน) วันจันทร์ที่ ๗ ธันวาคม ๒๕๖๔ ตั้งแต่เวลา ๐๘.๓๐ น.เป็นต้นไป โดยอยู่ในมาตรการการป้องกันการแพร่ระบาดของเชื้อโรคติดต่อไวรัสโคโรนา๒๐๑๙ อย่างเคร่งครัด

➤ **สัปดาห์ที่ ๗ วันที่ ๑๓-๑๗ ธันวาคม ๒๕๖๔**

มาตรการป้องกันและแก้ไขสถานการณ์

แผนการเปิดเรียนใช้รูปแบบ ON – HAND กำหนดให้ผู้ปกครองและนักเรียนมารับใบความรู้ ใบงาน และส่งใบงานสัปดาห์ที่ ๑ จากครูประจำชั้น(โดยมอบหมายให้ครูประจำวิชาที่สอนจัดทำใบความรู้และใบงาน) วันจันทร์ที่ ๑๓ ธันวาคม ๒๕๖๔ ตั้งแต่เวลา ๐๘.๓๐ น.เป็นต้นไป โดยอยู่ในมาตรการการป้องกันการแพร่ระบาดของเชื้อโรคติดต่อไวรัสโคโรนา๒๐๑๙ อย่างเคร่งครัด

➤ **สัปดาห์ที่ ๗ วันที่ ๒๐-๒๔ ธันวาคม ๒๕๖๔**

มาตรการป้องกันและแก้ไขสถานการณ์

แผนการเปิดเรียนใช้รูปแบบ ON – HAND กำหนดให้ผู้ปกครองและนักเรียนมารับใบความรู้ ใบงาน และส่งใบงานสัปดาห์ที่ ๑ จากครูประจำชั้น(โดยมอบหมายให้ครูประจำวิชาที่สอนจัดทำใบความรู้และใบงาน) วันจันทร์ที่ ๒๐ ธันวาคม ๒๕๖๔ ตั้งแต่เวลา ๐๘.๓๐ น.เป็นต้นไป โดยอยู่ในมาตรการการป้องกันการแพร่ระบาดของเชื้อโรคติดต่อไวรัสโคโรนา๒๐๑๙ อย่างเคร่งครัด

➤ **สัปดาห์ที่ ๘ วันที่ ๒๗-๓๐ ธันวาคม ๒๕๖๔**

มาตรการป้องกันและแก้ไขสถานการณ์

แผนการเปิดเรียนใช้รูปแบบ ON – HAND กำหนดให้ผู้ปกครองและนักเรียนมารับใบความรู้ ใบงาน และส่งใบงานสัปดาห์ที่ ๑ จากครูประจำชั้น(โดยมอบหมายให้ครูประจำวิชาที่สอนจัดทำใบความรู้และใบงาน) วันจันทร์ที่ ๒๗ ธันวาคม ๒๕๖๔ ตั้งแต่เวลา ๐๘.๓๐ น.เป็นต้นไป โดยอยู่ในมาตรการการป้องกันการแพร่ระบาดของเชื้อโรคติดต่อไวรัสโคโรนา๒๐๑๙ อย่างเคร่งครัด

➤ **เดือนมกราคม ๒๕๖๕**

มาตรการป้องกันและแก้ไขสถานการณ์

๑. ครูดูแลรับนักเรียนและคัดกรองนักเรียนตอนเช้าหน้าโรงเรียนเป็นประจำทุกวัน โดยประสานกับโรงพยาบาลส่งเสริมสุขภาพตำบลบ้านกระบกเตี้ย และเจ้าหน้าที่ อสม. เพื่อมาประจำที่จุดคัดกรองหน้าโรงเรียน เพื่อช่วยคัดกรองและให้คำแนะนำคณะครูเวรหน้าประตูโรงเรียน และนักเรียน ก่อนเข้าบริเวณโรงเรียน

๒. ครูและนักเรียนทุกคนสวมหน้ากากอนามัย มีจุดตรวจวัดอุณหภูมิร่างกาย และมีจุดบริการเจลแอลกอฮอล์ล้างมือเพื่อฆ่าเชื้อแก่นักเรียน บริเวณจุดคัดกรองหน้าโรงเรียน หน้าห้องเรียนทุกห้อง และอ่างล้างมือบริเวณโรงอาหาร เป็นต้น

๓. คัดกรองนักเรียน ผู้ปกครอง ครูและบุคลากรทางการศึกษาก่อนเข้าสู่ภายในบริเวณโรงเรียน หากมีอุณหภูมิสูงกว่า ๓๗.๕ องศาเซลเซียสและมีอาการไข้ ไอ จาม เหนื่อยหอบ หายใจลำบาก ให้นักเรียนหยุดเรียน และไปพบแพทย์ทันที

๔. จัดระเบียบการเข้าแถวหน้าเสาธง การจัดการเรียนการสอนในห้องเรียน การจัดกิจกรรมต่างๆ ภายในโรงเรียน นักเรียนเว้นระยะห่างกัน ๑-๒ เมตร

๕. การพักรับประทานอาหารกลางวัน

- ปฐมวัย รับประทานอาหารเวลา ๑๐.๓๐ น.

- ประถมศึกษาตอนต้น (ป.๑-๓) รับประทานอาหารเวลา ๑๑.๐๐ น.

- ประถมศึกษาตอนปลาย (ป.๔-๖) รับประทานอาหารเวลา ๑๑.๓๐ น.

โดยมีจุดบริการสำหรับล้างมือก่อนเข้าโรงอาหารสำหรับนักเรียน ๒ จุด นักเรียนนั่งรับประทานอาหาร ห่างกัน ๑-๒ เมตร และมีการทำความสะอาดโต๊ะอาหารหลังรับประทานอาหารทุกครั้ง

๖. ดูแลและปฐมพยาบาลเบื้องต้นสำหรับนักเรียนในกรณีฉุกเฉินให้ทันต่อเหตุการณ์ โดยคำนึงถึงความปลอดภัยของนักเรียนเป็นสำคัญ

๗. หากมีนักเรียนมีความเสี่ยงสูงต่อการติดเชื้อไวรัสโคโรนา ๒๐๑๙ ทางโรงเรียนประสานขอความช่วยเหลือ ในการตรวจ ATK โดยมีการติดต่อประสานงานกับ อสม. และ ผอ. รพ.สต. บ้านกระบกเตี้ย

๘. หากในชุมชนมีนักเรียนหรือมีผู้ติดเชื้อไวรัสโคโรนา ๒๐๑๙ ให้หยุดทำการจัดการเรียนการสอน และทำความสะอาดบริเวณโรงเรียน โดยมีการติดต่อประสานงานกับ ผอ. รพ.สต.บ้านกระบกเตี้ยและปฏิบัติตามแผนเผชิญเหตุ เพื่อเฝ้าระวังความปลอดภัยเป็นระยะ

➤ **เดือนกุมภาพันธ์ ๒๕๖๕**

มาตรการป้องกันและแก้ไขสถานการณ์

๑. ครูดูแลรับนักเรียนและคัดกรองนักเรียนตอนเช้าหน้าโรงเรียนเป็นประจำทุกวันก่อนเข้าบริเวณโรงเรียน

๒. ครูและนักเรียนทุกคนสวมหน้ากากอนามัย มีจุดตรวจวัดอุณหภูมิร่างกาย และมีจุดบริการเจล แอลกอฮอล์ล้างมือเพื่อฆ่าเชื้อแก่นักเรียน บริเวณจุดคัดกรองหน้าโรงเรียน หน้าห้องเรียนทุกห้อง และอ่างล้างมือบริเวณโรงอาหาร เป็นต้น

๓. คัดกรองนักเรียน ผู้ปกครอง ครูและบุคลากรทางการศึกษาก่อนเข้าสู่ภายในบริเวณโรงเรียน หากมีอุณหภูมิสูงกว่า ๓๗.๕ องศาเซลเซียสและมีอาการไข้ ไอ จาม เหนื่อยหอบ หายใจลำบาก ให้นักเรียนหยุดเรียน และไปพบแพทย์ทันที

๔. จัดระเบียบการเข้าแถวหน้าเสาธง การจัดการเรียนการสอนในห้องเรียน การจัดกิจกรรมต่างๆ ภายในโรงเรียน นักเรียนเว้นระยะห่างกัน ๑-๒ เมตร

๕. การพักรับประทานอาหารกลางวัน

- ปฐมวัย รับประทานอาหารเวลา ๑๐.๓๐ น.

- ประถมศึกษาตอนต้น (ป.๑-๓) รับประทานอาหารเวลา ๑๑.๐๐ น.

- ประถมศึกษาตอนปลาย (ป.๔-๖) รับประทานอาหารเวลา ๑๑.๓๐ น.

โดยมีจุดบริการสำหรับล้างมือก่อนเข้าโรงอาหารสำหรับนักเรียน ๒ จุด นักเรียนนั่งรับประทานอาหาร ห่างกัน ๑-๒ เมตร และมีการทำความสะอาดโต๊ะอาหารหลังรับประทานอาหารทุกครั้ง

๖. ดูแลและปฐมพยาบาลเบื้องต้นสำหรับนักเรียนในกรณีฉุกเฉินให้ทันต่อเหตุการณ์ โดยคำนึงถึงความปลอดภัยของนักเรียนเป็นสำคัญ

๓.๔ แผนการจัดการเรียนการสอนกรณีเปิด ON Site ไม่ได้ ของโรงเรียนบ้านกระบกเตี้ย

โรงเรียนบ้านกระบกเตี้ย ประสานงานกับชุมชน ผู้ใหญ่บ้าน กรรมการสถานศึกษาและผู้ปกครอง โดยแจ้งประชาสัมพันธ์ผ่านเสียงตามสายหมู่บ้าน คณะครูที่ออกเยี่ยมบ้านหรือเยี่ยมบ้านออนไลน์และครูประสานงานด้านการจัดการเรียนการสอนแบบ On Demand , On Hand และ On Line การรับ-ส่งเอกสาร ใบงาน ใบความรู้ แบบฝึกหัดในการจัดการเรียนการสอน โดยครูประจำชั้น/ประจำวิชา กำกับติดตาม ๑ สัปดาห์/ครั้ง

ปฐมวัย (อ.๒-๓)

ครูระดับปฐมวัย จัดกิจกรรมการเรียนรู้โดยการนำเอกสารส่งที่บ้าน (On - hand) โดย รับ-ส่ง ใบงาน หรือแฟ้มสะสมผลงานของนักเรียนโดยกำกับติดตาม ๑ สัปดาห์/ครั้ง โดยประสานงานกับผู้ปกครอง แนะนำ สนับสนุน ในการกำกับ ติดตาม นักเรียนรายบุคคล

วัดและประเมินผล โดยใช้วิธีที่หลากหลายในการประเมินนักเรียนรายบุคคล ตามสภาพจริง และมีการออกเยี่ยมบ้านและติดตามประสานงานกับผู้ปกครองสำหรับนักเรียนที่ไม่เข้าใจในบทเรียน

ประถมศึกษา

ระดับประถมศึกษา จัดกิจกรรมด้านการจัดการเรียนการสอนแบบ On Demand , On Hand และ On Line ผ่านเครือข่ายอินเทอร์เน็ต และมีการรับ-ส่งเอกสารในการจัดการเรียนการสอน โดยกำกับติดตาม ๑ สัปดาห์/ครั้ง เพื่อการกำกับ ติดตาม นักเรียนรายบุคคล อีกทั้งแนะนำในการทำใบงานก่อนการเรียน On Demand และ On Line หากนักเรียนคนใดไม่สามารถที่จะเรียน On Demand และ On Line ได้ ก็ สามารถทำความเข้าใจจากใบงาน On Hand ได้ และสามารถการนัดหมายพบปะในครั้งต่อไป

ครูประจำชั้น/ประจำวิชา กำกับ ติดตาม วัดและประเมินผล โดยใช้วิธีที่หลากหลายในการประเมิน นักเรียนรายบุคคล ตามสภาพจริง และมีการออกเยี่ยมบ้านและติดตามประสานงานกับผู้ปกครองสำหรับ นักเรียนที่ไม่เข้าเรียน On Line และนักเรียนที่มารับใบงานไม่ได้เนื่องจากอยู่ห่างไกล

ส่วนที่ ๔ เอกสารที่เกี่ยวข้องประกอบกำรขอเปิดเรียน On site

๔.๑ หน้าสรุป

โรงเรียนบ้านกระบกเตี้ย ตระหนักถึงความสำคัญของการเตรียมการก่อนการเปิดเรียน เนื่องจากมีความข้องเกี่ยวกับการปฏิบัติตนของนักเรียน ครู บุคลากร และผู้เกี่ยวข้องทุกคนในสถานศึกษา เพื่อป้องกันไม่ให้เกิดการติดเชื้อโรคโควิด ๑๙ ตัดความเสี่ยง สร้างภูมิคุ้มกัน และสร้างความปลอดภัยแก่ทุกคน โรงเรียนบ้านกระบกเตี้ย จึงกำหนดแนวปฏิบัติการเตรียมการก่อนเปิดภาคเรียน ใช้เป็นแนวทางในการปฏิบัติ ดังนี้

๑. การประเมินความพร้อมก่อนเปิดภาคเรียน โรงเรียนบ้านกระบกเตี้ย ดำเนินการประเมินตนเองในระบบ Thai Stop Covid Plus ของกรมอนามัยกระทรวงสาธารณสุข เพื่อเตรียมความพร้อมก่อนเปิดเรียน ภาคเรียนที่ ๒ ปีการศึกษา ๒๕๖๔ ตามลิงก์ระบบ <https://stopcovid.anamai.moph.go.th/th/school> ประกอบด้วย ๖ มิติ ๔๔ จะต้องผ่านการประเมินทั้ง ๔๔ ข้อ (สีเขียว)

๒. รายงานผลการประเมินตนเองในระบบ Thai Stop Covid Plus ต่อที่ประชุมคณะกรรมการสถานศึกษาขั้นพื้นฐาน เพื่อขอความเห็นชอบในการเปิดภาคเรียนที่โรงเรียน แบบ Onsite ในภาคเรียนที่ ๒ ปีการศึกษา ๒๕๖๔ ในวันที่ ๖ มกราคม ๒๕๖๔ เสนอเอกสารการประเมินตนเองและความเห็นของการเปิดเรียนของคณะกรรมการสถานศึกษาขั้นพื้นฐาน และเอกสารข้อมูลจำนวนครู บุคลากรทางการศึกษา และจำนวนนักเรียนที่มีอายุ ๑๒ ปีขึ้นไป ที่ประสงค์รับการฉีดวัคซีน เสนอต่อสำนักงานเขตพื้นที่การศึกษา เพื่อขออนุญาตต่อคณะกรรมการ จังหวัดพิจารณาอนุมัติการเปิดเรียนในวันที่ ๖ มกราคม ๒๕๖๔

๓. รณรงค์ครูและบุคลากรในสถานศึกษารับการฉีดวัคซีนร้อยละ ๘๕ ขึ้นไป และรวมถึงผู้ปกครอง และนักเรียนให้ฉีดวัคซีนให้ได้มากที่สุด

๔. ครูและบุคลากรทุกคนในสถานศึกษาต้องได้รับการตรวจ ATK ๑๐๐%

๕. เตรียมความพร้อม อาคารสถานที่ ความสะอาดบริเวณของสถานศึกษาให้มีความพร้อมในการเปิดภาคเรียน รวมทั้งสื่อเทคโนโลยีต่างๆ ให้พร้อมในการจัดการเรียนการสอน

๔.๒ แนบเอกสารที่เกี่ยวข้อง

- คำสั่งแต่งตั้งคณะกรรมการจัดทำแผนเปิดเรียน Onsite ภาคเรียนที่ ๒ ปีการศึกษา ๒๕๖๔ ภายใต้สถานการณ์การแพร่ระบาดของโรคติดเชื้อไวรัสโคโรนา ๒๐๑๙ (Covid-๑๙) โรงเรียนบ้านกระบกเตี้ย
- ใบรับรอง THAI STOP COVID
- รายงานการประชุมคณะกรรมการสถานศึกษาขั้นพื้นฐานโรงเรียนบ้านกระบกเตี้ย
- มติการประชุมคณะกรรมการสถานศึกษาเห็นชอบให้จัดการเรียน
- เอกสารแจ้งความประสงค์รายบุคคล
- สถานที่แยกกักตัวในโรงเรียน
- แผนเผชิญเหตุ การจัดการเรียนการสอนในสถานการณ์การแพร่ระบาดของโรคติดเชื้อไวรัสโคโรนา ๒๐๑๙
- มาตรการควบคุมการเดินทางระหว่างบ้านกับโรงเรียน
- จุดคัดกรอง Screening Zone
- ข้อมูลการฉีดวัคซีน ครู บุคลากร และนักเรียนโรงเรียนบ้านกระบกเตี้ย
- พื้นที่ทำกิจกรรมร่วมกันในรูปแบบ Small Bubble
- ข้อมูลภาพถ่ายประกอบ ๖ หลัก ๖ เสริม ๗ มาตรการเข้มงวด

- แผนการดำเนินงานสำหรับการเปิดเรียนวันแรก และการสุ่มตรวจคัดกรองหาเชื้อระหว่างเปิดเรียน
- แผนการประเมิน Thai Seve Thai (TST)
- แบบบันทึก Timeline ของครู บุคลากร และนักเรียน
- การให้บริการอาหารสำหรับนักเรียน ครู และ บุคลากร

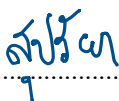
ลงชื่อ.....

 (นางสุปรียา สารชาติ)
 หัวหน้าฝ่ายวิชาการ

ลงชื่อ.....

 (นางบุษยพรรณ คนใจบุญ)
 รักษาการในตำแหน่งผู้อำนวยการโรงเรียนบ้านกระบกเตี้ย

ลงชื่อ.....

 (นายสุบิน วงศ์สน)
 ประธานกรรมการสถานศึกษา

คำสั่ง คณะกรรมการบริหารการจัดการเรียนการสอนในสถานการณ์การแพร่ระบาดของ



คำสั่งโรงเรียนบ้านกระบกเตี้ย

ที่ ๘๑ /๒๕๖๔

เรื่อง แต่งตั้งคณะกรรมการจัดทำแผนเปิดเรียน Onsite ภาคเรียนที่ ๒ ปีการศึกษา ๒๕๖๔
ภายใต้สถานการณ์การแพร่ระบาดของ โรคติดเชื้อไวรัสโคโรนา ๒๐๑๙ (Covid-๑๙) โรงเรียนบ้านกระบกเตี้ย

ด้วยโรงเรียนกระบกเตี้ย สำนักงานเขตพื้นที่การศึกษาประถมศึกษาฉะเชิงเทรา เขต ๒ มีกำหนดเปิดภาคเรียนที่ ๒ ปีการศึกษา ๒๕๖๔ ในวันที่ ๑ พฤศจิกายน ๒๕๖๔ ภายใต้สถานการณ์การแพร่ระบาดของโรคติดเชื้อไวรัสโคโรนา ๒๐๑๙ (Covid-๑๙)โรงเรียนกระบกเตี้ย สำนักงานเขตพื้นที่การศึกษาประถมศึกษาฉะเชิงเทราเขต ๒ ซึ่งรับนโยบายจากเลขาธิการคณะกรรมการการศึกษาขั้นพื้นฐาน และผู้อำนวยการสำนักงานเขตพื้นที่การศึกษาประถมศึกษาฉะเชิงเทราเขต ๒ จึงดำเนินการจัดทำแผนเปิดเรียน Onsite ภาคเรียนที่ ๒ ปีการศึกษา ๒๕๖๔ เพื่อสร้างความมั่นใจให้แก่แก่นักเรียน ผู้ปกครอง และประชาชนทั่วไปว่า โรงเรียนกระบกเตี้ยมีแนวทางการสร้างความปลอดภัยให้กับนักเรียนก่อนการเปิดภาคเรียนที่ ๒ ปีการศึกษา ๒๕๖๔ และระหว่างที่จัดการเรียนการสอนในสถานศึกษา ซึ่งสอดคล้องกับมาตรการที่กระทรวงสาธารณสุขและกระทรวงศึกษาธิการกำหนด และเป็นไปตามนโยบายต้นสังกัดทุกประการ จึงแต่งตั้งบุคลากรปฏิบัติหน้าที่ดังนี้

๑. คณะกรรมการอำนวยการ

- | | | |
|------------------------|-------------------------|---------------------|
| ๑. นางบุษยพรรณ คนใจบุญ | ร.ก.ผู้อำนวยการโรงเรียน | ประธานกรรมการ |
| ๒. นายสุปิน วงศ์สน | ประธานกรรมการสถานศึกษา | กรรมการ |
| ๓. นางสุปรียา สารุชาติ | ครู คศ.๑ | กรรมการและเลขานุการ |

มีหน้าที่ให้คำปรึกษา คำแนะนำในการดำเนินงานจัดทำแผนเปิดเรียน Onsite ภาคเรียนที่ ๒ ปีการศึกษา ๒๕๖๔ ภายใต้สถานการณ์การแพร่ระบาดของ โรคติดเชื้อไวรัสโคโรนา ๒๐๑๙ (Covid-๑๙)ให้เกิดความเรียบร้อย

๒. คณะกรรมการดำเนินงาน

- | | | |
|---------------------------|---------------|-------------------|
| ๑. นางอักษรศรี บุญสรวง | ครู คศ.๒ | หัวหน้าคณะทำงาน |
| ๒. นางสาวารุณี ชากุล | ครู คศ.๑ | กรรมการ |
| ๓. นายจิราวุฒิ บัวพรมมา | พนักงานราชการ | กรรมการ |
| ๔. นางสมนึก ยันนาวา | นักการภารต | กรรมการ |
| ๕. นางสาวสุวรรณา ขวัญกลาง | ครูผู้ช่วย | กรรมการ/เลขานุการ |

...../มีหน้าที่.....

-๒-

มีหน้าที่ดังต่อไปนี้

มีหน้าที่ดำเนินการจัดทำแผนเปิดเรียน Onsite ภาคเรียนที่ ๒ ปีการศึกษา ๒๕๖๔ ภายใต้สถานการณ์การแพร่ระบาดของโรคติดเชื้อไวรัสโคโรนา ๒๐๑๙ (Covid-๑๙) โรงเรียนบ้านกระบกเตี้ย ให้เป็นไปตามนโยบายต้นสังกัดและตามมาตรการความปลอดภัยของกระทรวงสาธารณสุขทุกประการ รวมทั้งติดตามวัดประเมินผลการดำเนินงาน ให้เป็นไปด้วยความเรียบร้อย และรายงานผลการดำเนินงานต่อผู้อำนวยการโรงเรียนรับทราบ

ทั้งนี้ ตั้งแต่บัดนี้เป็นต้นไป

สั่ง ณ วันที่ ๒๕ เดือน ตุลาคม พ.ศ.๒๕๖๔

๒ Nf

(นางบุษยพรรณ คนใจบุญ)

ตำแหน่ง ครูชำนาญการพิเศษ

รักษาการในตำแหน่งผู้อำนวยการโรงเรียนบ้านกระบกเตี้ย

รับทราบ

๑. *๒ Nf*
๒. *กัญญา*
๓. *กมล*
๔. *จมา*
๕. *สโรจน์*
๖. *FB*
๗.
๘.



คำสั่งโรงเรียนบ้านกระบกเตี้ย

ที่ ๘๒ /๒๕๖๔

เรื่อง แต่งตั้งคณะกรรมการป้องกันการแพร่ระบาดของของโรคติดเชื้อไวรัสโคโรนา ๒๐๑๙ (COVID -๑๙)
ในสถานศึกษา

ตามที่ กระทรวงศึกษาธิการ ประกาศ เรื่อง มาตรการป้องกันและควบคุมการแพร่ระบาดของเชื้อไวรัสโคโรนา ๒๐๑๙ (COVID ๑๙) ของกระทรวงศึกษาธิการ ลงวันที่ ๒๓ เมษายน ๒๕๖๔ เนื่องจากขณะนี้สถานการณ์การแพร่ระบาดของของโรคติดเชื้อไวรัสโคโรนา ๒๐๑๙ (COVID -๑๙) ระลอกใหม่ทั่วประเทศมีความรุนแรงเพิ่มขึ้น ส่งผลให้มีผู้ติดเชื้อเพิ่มขึ้นเป็นจำนวนมาก ทางโรงเรียนจึงได้ กำหนดมาตรการป้องกันและควบคุมการแพร่ระบาดของโรค เพื่อให้การดำเนินการเป็นไปด้วยความเรียบร้อยบรรลุวัตถุประสงค์ที่วางไว้ อาศัยอำนาจตาม ความในมาตรา ๓๙ วรรค ๑ แห่งพระราชบัญญัติระเบียบบริหารราชการกระทรวงศึกษาธิการ (ฉบับที่ ๒) พ.ศ. ๒๕๕๓ จึงขอแต่งตั้งคณะกรรมการป้องกันการแพร่ระบาดของของโรคติดเชื้อไวรัสโคโรนา ๒๐๑๙ (COVID -๑๙) ในสถานศึกษา ผู้รับผิดชอบเกี่ยวกับการ เฝ้าระวังและป้องกันการแพร่ระบาดของเชื้อไวรัสโคโรนา ๒๐๑๙ ดังนี้

๑. คณะกรรมการอำนวยการ

๑. นางบุษยพรรณ คนใจบุญ	รก.ผู้อำนวยการโรงเรียน	ประธานกรรมการ
๒. นายสุบิน วงศ์สน	ประธานกรรมการสถานศึกษา	กรรมการ
๓. นางสุปรียา สาธูชาติ	ครู คศ.๑	กรรมการและเลขานุการ

มีหน้าที่ให้คำปรึกษา คำแนะนำในการดำเนินงานเฝ้าระวังและป้องกันการแพร่ระบาดของ โรคติดเชื้อไวรัสโคโรนา ๒๐๑๙ (Covid-๑๙) ให้เกิดความเรียบร้อย

๒. คณะกรรมการดำเนินงาน

๑. นางอักษรศรี บุญสว่าง	ครู คศ.๒	หัวหน้าคณะทำงาน
๒. นางสาววารุณี ชากุล	ครู คศ.๑	กรรมการ
๓. นายจิราวุฒิ บั้วพรมมา	พนักงานราชการ	กรรมการ
๔. นางสมนึก ยันนาวา	นักการภารตตรง	กรรมการ
๕. นางสาวสุวรรณา ขวัญกลาง	ครูผู้ช่วย	กรรมการ/เลขานุการ

...../มีหน้าที่.....

-๒-

มีหน้าที่ดังต่อไปนี้

๑. กรณีได้รับรายงานจากข้าราชการครู บุคลากรทางการศึกษา นักเรียน หรือผู้ที่เกี่ยวข้องกับโรงเรียน ว่ามีเหตุอันสงสัยว่ามีการติดเชื้อไวรัสโคโรนา ๒๐๑๙ ให้มีการแจ้งเจ้าหน้าที่ ควบคุมโรคติดต่อประจำ ตำบล เพื่อเข้าไปตรวจสอบ ควบคุม ให้เป็นไปตามกฎหมายโรคติดต่อ หรือมาตรการป้องกันโรค ตามที่ทางราชการกำหนด
๒. ควบคุม กำกับ ดูแล และให้คำแนะนำการปฏิบัติหน้าที่ ของบุคลากรในโรงเรียนให้เป็นไปตามมาตรการ ป้องกันโรคตามที่ทางราชการกำหนด
๓. ดำเนินการค้นหา ตรวจสอบ เมื่อระบุงการแพร่ระบาดของเชื้อไวรัสโคโรนา ๒๐๑๙
๔. ประสานงานการดำเนินการหรือร่วมมือกับหน่วยงานที่รับผิดชอบเกี่ยวกับการป้องกันและควบคุมการ แพร่ระบาดของเชื้อไวรัสโคโรนา ๒๐๑๙
๕. ประชาสัมพันธ์กับสื่อทุกช่องทางในพื้นที่บริการเกี่ยวกับมาตรการป้องกันการแพร่ระบาดของเชื้อ ไวรัสโคโรนา ๒๐๑๙
๖. ดำเนินการอื่นๆเพื่อเป็นการป้องกันและแก้ไขสถานการณ์หากมีการแพร่ระบาดของเชื้อไวรัสโคโรนา ๒๐๑๙
๗. รายงานการติดตามการประเมินผลผ่าน MOECOVİD

ทั้งนี้ขอให้ผู้ที่ได้รับการแต่งตั้ง ปฏิบัติหน้าที่อย่างเคร่งครัด เพิ่มความสามารถ เพื่อประโยชน์สูงสุดแก่ ทางราชการต่อไป และให้ครูทุกคนปฏิบัติหน้าที่ในโรงเรียนตามเวลาราชการ

สั่ง ณ วันที่ ๒๕ เดือน ตุลาคม พ.ศ.๒๕๖๔

๒๔

(นางบุษยพรรณ คนใจบุญ)

ตำแหน่ง ครูชำนาญการพิเศษ

รักษาการในตำแหน่งผู้อำนวยการโรงเรียนบ้านกระบกเตี้ย

รับทราบ

๑. *R Ny*
 ๒. *Ny*
 ๓. *วราณี*
 ๔. *Jim's*
 ๕. *สฤษดิ์*
 ๖. *FB*
 ๗.
 ๘.

ใบรับรอง THAI STOP COVID

083-2564/002248



สถานประกอบการ สถานศึกษา
สะอาดปลอดภัย ป้องกันโรค COVID-19
โรงเรียนบ้านกระบกเตี้ย
ประเภท สำนักงานคณะกรรมการการศึกษาขั้นพื้นฐาน (สพฐ.)

ผ่านมาตรฐาน

ข้าพเจ้าขอรับรองว่าได้ปฏิบัติตามมาตรการอย่างเคร่งครัด



(นางบุษยพรรณ คนใจบุญ)
 มอบให้ ณ วันที่ 14 ตุลาคม 2564

ผู้รับบริการเสนอแนะ



หรือแจ้งข้อร้องเรียน



การรับรองตั้งแต่วันที่ 14 ตุลาคม 2564 ถึง 14 ตุลาคม 2565 (กรุณาพิมพ์ใบสำคัญนี้และติดบริเวณที่เห็นได้ชัดเจน)



ชื่อสถานประกอบการ : โรงเรียนบ้านกระบกเตี้ย
 ผู้ประกอบการ : นางบุษยพรรณ คนใจบุญ
 ได้ปฏิบัติตามมาตรฐาน ข้อกำหนด หลักปฏิบัติ ดังนี้

มิติที่ 1 ความปลอดภัยจากการลดการแพร่เชื้อโรค

1. มีการจัดเว้นระยะห่าง อย่างน้อย 1-2 เมตร เช่น ที่นั่งในห้องเรียน ที่นั่งในโรงอาหาร ที่นั่งพัก จุดยื่นรับ-ส่งสิ่งของ/อาหาร พร้อมติดสัญลักษณ์แสดงระยะห่างอย่างชัดเจน หรือไม่
2. มีมาตรการให้นักเรียน ครู บุคลากร และผู้เข้ามาติดต่อในสถานศึกษา ต้องสวมหน้ากากผ้าหรือหน้ากากอนามัย 100% ตลอดเวลาที่อยู่ในสถานศึกษา หรือไม่
3. มีจุดล้างมือด้วยสบู่และน้ำ หรือจัดวางเจลแอลกอฮอล์สำหรับใช้ทำความสะอาดมือ อย่างเพียงพอและใช้งานได้ง่ายสะดวก หรือไม่
4. มีมาตรการคัดกรองวัดอุณหภูมิให้กับนักเรียน ครู บุคลากร และผู้เข้ามาติดต่อ ทุกคน ก่อนเข้าสถานศึกษา หรือไม่
5. มีมาตรการให้ลดการทำกิจกรรมรวมกลุ่มคนจำนวนมาก และหลีกเลี่ยงการเข้าไปในพื้นที่ที่มีคนจำนวนมากหรือพื้นที่เสี่ยงที่มีการแพร่ระบาดของโรค หรือไม่
6. มีการทำความสะอาดพื้นผิวสัมผัสร่วมทุกวัน เช่น ราวบันได ลูกบิด-มือจับประตู โต๊ะ เก้าอี้ หรือไม่
7. มีมาตรการให้นักเรียน ครู และบุคลากร รับผิดชอบดูแลตนเอง มีวินัย ซื่อสัตย์ต่อตนเอง ปฏิบัติตามมาตรการอย่างเคร่งครัด และไม่ปิดบังข้อมูลกรณีสัมผัสใกล้ชิดกับผู้ติดเชื้อหรือผู้สัมผัสเสี่ยงสูง หรือไม่

ผู้รับบริการเสนอแนะ



หรือแจ้งข้อร้องเรียน



ชื่อสถานประกอบการ : โรงเรียนบ้านกระบะกเตี้ย
 ผู้ประกอบการ : นางบุษยพรรณ คนใจบุญ
 ได้ปฏิบัติตามมาตรฐาน ข้อกำหนด หลักปฏิบัติ ดังนี้

8. มีมาตรการให้นักเรียน ครู และบุคลากร กินอาหารด้วยการใช้ช้อนส่วนตัวทุกครั้ง และงดการกินอาหารร่วมกัน หรือไม่
9. มีมาตรการส่งเสริมให้นักเรียน ครู บุคลากร และจัดให้บริการอาหารตามหลักสุขาภิบาลและหลักโภชนาการ หรือไม่
10. มีการจัดระบบให้นักเรียน ครู บุคลากร และผู้เข้ามาติดต่อในสถานศึกษา ทุกคน ลงทะเบียนไทยชนะตามที่รัฐกำหนดด้วย app ไทยชนะ หรือลงทะเบียนบันทึกการเข้า-ออกอย่างชัดเจน หรือไม่
11. มีการจัดระบบการตรวจสอบ ดูแล และเฝ้าระวังนักเรียน ครู บุคลากร หรือผู้ที่มาจากพื้นที่เสี่ยง เพื่อเข้าสู่กระบวนการคัดกรอง หรือไม่
12. มีมาตรการให้นักเรียน ครู หรือบุคลากรที่มีประวัติสัมผัสใกล้ชิดกับผู้ติดเชื้อหรือผู้สัมผัสเสี่ยงสูง กักกันตัวเอง 14 วัน หรือไม่
13. มีการปรับปรุงห้องเรียนให้มีสภาพการใช้งานได้ดี เปิดประตูหน้าต่างระบายอากาศ ถ่ายเทสะดวก กรณีใช้เครื่องปรับอากาศ กำหนดเวลาเปิด-ปิด เปิดประตูหน้าต่างระหว่างเวลาพักเที่ยงหรือไม่มีการเรียนการสอน และทำความสะอาดอย่างสม่ำเสมอ หรือไม่
14. มีการทำความสะอาดห้องเรียน ห้องเรียนร่วม เช่น ห้องคอมพิวเตอร์ ห้องดนตรี อุปกรณ์กีฬา และอุปกรณ์ที่ใช้ในการเรียนการสอน ก่อนและหลังใช้งานทุกครั้ง หรือไม่
15. มีการจัดสภาพแวดล้อมบริเวณภายในสถานศึกษาให้สะอาดและปลอดภัย มีการจัดการขยะที่เหมาะสม รวมถึงการดูแลความสะอาดห้องส้วม หรือไม่



ชื่อสถานประกอบการ : โรงเรียนบ้านกระบะกเตี้ย
 ผู้ประกอบการ : นางบุษยพรรณ คนใจบุญ
 ได้ปฏิบัติตามมาตรฐาน ข้อกำหนด หลักปฏิบัติ ดังนี้

16. มีมาตรการส่งเสริมให้นักเรียน ครู และบุคลากร รู้จักและหมั่นสังเกตอาการเสี่ยงจากโรคโควิด-19 เช่น ไข้ ไอ น้ำมูก เจ็บคอ คอแห้ง อ่อนเพลีย หายใจลำบาก หายใจเร็ว เจ็บแน่นหน้าอก เสียการทรงตัว ลิ้นไม่รับรส ตาแดง มีผื่น ท้องเสีย หรือไม่
17. มีมาตรการให้นักเรียน ครู และบุคลากร ประเมินความเสี่ยงของตนเอง ผ่าน Thai save Thai (TST) อย่างต่อเนื่อง หรือไม่
18. มีมาตรการเฝ้าระวังตรวจคัดกรอง ด้วย Antigen Test Kit (ATK) ตามแนวทางที่กำหนด หรือไม่
19. มีมาตรการสนับสนุนให้ครู บุคลากร และฝ่ายสนับสนุน (Support Staff) เข้าถึงการฉีดวัคซีน มากกว่าร้อยละ 85 หรือไม่
20. มีห้องพยาบาลหรือมีพื้นที่เป็นสัดส่วนสำหรับสังเกตอาการผู้มีอาการเสี่ยง หรือจัดให้มี School Isolation หรือไม่

มิติที่ 2 การเรียนรู้

21. มีการดัดปายประชาสัมพันธ์การปฏิบัติตนเพื่อสุขอนามัยปลอดภัยจากโรคโควิด-19 หรือไม่ (เช่น เว้นระยะห่างระหว่างบุคคล (D) สวมหน้ากากผ้าหรือหน้ากากอนามัย (M) วิธีล้างมือที่ถูกต้อง (H) เป็นต้น)
22. มีการจัดการเรียนการสอนเกี่ยวกับโรคและการป้องกันการแพร่ระบาดของโรคโควิด-19 สอดคล้องตามวัยของผู้เรียน หรือไม่



ชื่อสถานประกอบการ : โรงเรียนบ้านกระบะกเตี้ย
 ผู้ประกอบการ : นางบุษยพรรณ คนใจบุญ
 ได้ปฏิบัติตามมาตรฐาน ข้อกำหนด หลักปฏิบัติ ดังนี้

23. มีการจัดหาสื่อความรู้การป้องกันการแพร่ระบาดของโรคโควิด-19 สำหรับประกอบการเรียนการสอน การเรียนรู้นอกห้องเรียน ในรูปแบบของสื่อออนไลน์และสื่อสิ่งพิมพ์ หรือไม่
24. มีการจัดกิจกรรมพัฒนาผู้เรียนตามวัยให้มีความคิดสร้างสรรค์นวัตกรรมสุขภาพ และแลกเปลี่ยนเรียนรู้บทเรียนการป้องกันการแพร่ระบาดของโรคโควิด-19 โดยศึกษาค้นคว้าจากแหล่งความรู้ทางวิชาการด้านสาธารณสุขหรือแหล่งข้อมูลเชื่อถือได้ หรือไม่
25. มีนักเรียนแกนนำด้านสุขภาพหรือผู้พิทักษ์อนามัยโรงเรียน อย่างน้อยห้องเรียนละ 2 คน เป็นจิตอาสา อาสาสมัครเป็นผู้ช่วยครูอนามัยทำหน้าที่ดูแลช่วยเหลือ เฝ้าระวังคัดกรองสุขภาพ และงานอนามัยโรงเรียน หรือไม่

มิติที่ 3 การครอบคลุมถึงเด็กด้อยโอกาส

26. มีการจัดเตรียมหน้ากากผ้าหรือหน้ากากอนามัยสำรองสำหรับนักเรียนที่ต้องการใช้ หรือไม่
27. มีมาตรการสนับสนุนอุปกรณ์ของใช้สุขอนามัยส่วนบุคคลในการป้องกันการแพร่ระบาดของโรคโควิด-19 สำหรับกลุ่มเปราะบาง หรือไม่
28. มีมาตรการส่งเสริมให้นักเรียน อายุ 12-18 ปี กลุ่มเสี่ยงที่มีน้ำหนักมาก มีโรคประจำตัว 7 กลุ่มโรค หรือกลุ่มเป้าหมาย เข้าถึงการฉีดวัคซีนป้องกันโควิด-19 ตามแนวทางที่รัฐกำหนด หรือไม่



ชื่อสถานประกอบการ : โรงเรียนบ้านกระบะกเตี้ย
 ผู้ประกอบการ : นางบุษยพรรณ คนใจบุญ
 ได้ปฏิบัติตามมาตรฐาน ข้อกำหนด หลักปฏิบัติ ดังนี้

29. มีมาตรการคัดกรองวัดอุณหภูมิ ตรวจ ATK เว้นระยะห่าง ทำความสะอาดที่พักเรียนนอน และจัดสภาพแวดล้อมให้ถูกสุขลักษณะ และมีตารางเวรทำความสะอาดทุกวัน หรือไม่ (กรณีมีที่พักหรือเรียนนอน)
30. มีมาตรการคัดกรองวัดอุณหภูมิ ตรวจ ATK เว้นระยะห่าง ทำความสะอาดสถานที่และจัดสภาพแวดล้อมให้สอดคล้องกับข้อบัญญัติการปฏิบัติด้านศาสนกิจ และมีตารางเวรทำความสะอาดทุกวัน หรือไม่ (กรณีมีสถานที่ปฏิบัติศาสนากิจ)

มิติที่ 4 สวัสดิภาพและการคุ้มครอง

31. มีแผนเผชิญเหตุและแนวปฏิบัติรองรับกรณีมีผู้ติดเชื้อในสถานศึกษาหรือในชุมชน และมีการซักซ้อมการปฏิบัติอย่างเข้มงวด หรือไม่
32. มีการสื่อสารประชาสัมพันธ์ข้อมูลข่าวสารการติดเชื้อและการปฏิบัติตนอย่างเหมาะสม เพื่อลดการรังเกียจและการตีตราทางสังคม (Social stigma) ต่อผู้ติดเชื้อโควิด-19 หรือผู้สัมผัสเสี่ยงสูง หรือไม่
33. มีแนวปฏิบัติการจัดการความเครียดของครูและบุคลากร หรือไม่
34. มีการสำรวจตรวจสอบประวัติเสี่ยงและการกักตัวของนักเรียน ครู และบุคลากร ก่อนเปิดภาคเรียน และเข้ามาเรียน เพื่อการเฝ้าระวังติดตาม หรือไม่



ชื่อสถานประกอบการ : โรงเรียนบ้านกระบะกเตี้ย
 ผู้ประกอบการ : นางบุษยพรรณ คนใจบุญ
 ได้ปฏิบัติตามมาตรฐาน ข้อกำหนด หลักปฏิบัติ ดังนี้

35. มีเอกสารคู่มือมาตรฐานการปฏิบัติงานเป็นขั้นตอน (SOP) ประจำห้องพยาบาล เกี่ยวกับแนวปฏิบัติการป้องกัน และกรณีพบผู้สัมผัสเสี่ยงสูงหรือผู้ติดเชื้อยืนยันในสถานศึกษาหรือในชุมชน หรือไม่

มิตินี้ 5 นโยบาย

36. มีนโยบายเน้นการปฏิบัติตามมาตรการสุขอนามัยส่วนบุคคล 6 มาตรการหลัก (DMHT-RC) 6 มาตรการเสริม (SSET-CO) เป็นลายลักษณ์อักษรหรือมีหลักฐานชัดเจน หรือไม่
37. มีนโยบายการเฝ้าระวังคัดกรอง ตัดความเสี่ยง และสร้างภูมิคุ้มกัน ด้วย 3T1V (TSC Plus , Thai Save Thai , ATK , Vaccine) และถือปฏิบัติได้ หรือไม่
38. มีนโยบายเข้มงวดควบคุมดูแลการเดินทางไป-กลับของนักเรียนให้มีความปลอดภัย (Seal Route) หรือไม่
39. มีนโยบายตามมาตรการการป้องกันแพร่ระบาดของโรคโควิด-19 ในสถานศึกษา สอดคล้องตามบริบทพื้นที่ และมีการสื่อสารประชาสัมพันธ์ให้นักเรียน ครู และบุคลากร รับทราบอย่างทั่วถึง หรือไม่
40. มีนโยบายการบริหารจัดการการป้องกันการแพร่กระจายเชื้อโรคบนรถรับ-ส่งนักเรียน อาทิ ทำความสะอาดภายใน-นอกรถก่อนและหลังใช้งานเว้นระยะห่างที่นั่ง มีป้ายสัญลักษณ์แสดงที่นั่งชัดเจน สวมหน้ากากผ้าหรือหน้ากากอนามัยขณะอยู่บนรถ มีเจลแอลกอฮอล์บนรถ และงด-ลดการพูดคุย หยอกล้อเล่นกันบนรถ หรือไม่ (กรณีรถรับ – ส่งนักเรียน)

มิตินี้ 6 การบริหารการเงิน



ชื่อสถานประกอบการ : โรงเรียนบ้านกระบะกเตี้ย
 ผู้ประกอบการ : นางบุษยพรรณ คนใจบุญ
 ได้ปฏิบัติตามมาตรฐาน ข้อกำหนด หลักปฏิบัติ ดังนี้

41. มีแผนการใช้งบประมาณสำหรับเป็นค่าใช้จ่ายในการดำเนินการป้องกันการแพร่ระบาดของโรคโควิด -19 ในสถานศึกษา หรือไม่
42. มีการจัดหาวัสดุอุปกรณ์ป้องกันโรคโควิด-19 เช่น ATK หน้ากากผ้าหรือหน้ากากอนามัย เจลแอลกอฮอล์ สบู่ อย่างเพียงพอ หรือไม่
43. มีการบริหารจัดการการเงินเพื่อดำเนินกิจกรรมการป้องกันการแพร่ระบาดของโรคโควิด-19 ตามความจำเป็นและเหมาะสม หรือไม่
44. มีการจัดหาบุคลากรทำหน้าที่เฝ้าระวัง ตรวจสอบ สอดส่องดูแลสุขภาพนักเรียน และจัดการสภาพแวดล้อมในสถานศึกษาในช่วงสถานการณ์โควิด-19 หรือไม่

รายงานการประชุมคณะกรรมการสถานศึกษาขั้นพื้นฐานโรงเรียนบ้านกระบกเตี้ย

สถานศึกษาขั้นพื้นฐานโรงเรียนบ้านกระบกเตี้ย

ครั้งที่ 4 / 2564

วันที่ 8 พฤศจิกายน 2564 ณ ห้องประชุมโรงเรียนบ้านกระบกเตี้ย

ผู้เข้าร่วมประชุม

ที่	ชื่อ-สกุล	ตำแหน่ง	ตำแหน่ง/สรรหา	ลงลายมือชื่อ	หมายเหตุ
1	นายสุวิทย์ วงศ์สัน	ประธานกรรมการ	ผู้ทรงคุณวุฒิ		
2	นายอนันต์ คุ้มทอง	กรรมการ	ผู้แทนผู้ปกครอง		
3	นางสาวฉัตรศรี นุญสรอง	กรรมการ	ผู้แทนครู		
4	นางสาวพนาวิน มั่นยืน	กรรมการ	ผู้แทนองค์การชุมชน		061-8246567
5	นายจรินทร์ วงศ์คำภู	กรรมการ	ผู้แทนองค์การท้องถิ่น		
6	นายประติมา ทองกลม	กรรมการ	ผู้แทนศิษย์เก่า		
7	พระครูปลัดหยงก เขมตาสุกุโข	กรรมการ	ผู้แทนพระภิกษุสงฆ์		
8	นายทิวา อู่สวัสดิ์	กรรมการ	ผู้ทรงคุณวุฒิ		
9	นางบุษยพรธนะ คณิตบุญ	-	-		สภ.ศธ. ร.ว.
10	นายเชาวน์ แก้วศรี	-	-		ผอ. ร.ศ. ๖๓๓, ๖๓๓๕

เริ่มประชุม เวลา 13.00 น.

ระเบียบวาระที่ 1 เรื่องที่ประธานแจ้งให้ที่ประชุมทราบ

1. ด้วยกระทรวงศึกษาธิการ ได้ประกาศหลักเกณฑ์การเปิดโรงเรียน หรือสถานศึกษา ตามข้อกำหนดตามความในมาตรา 9 แห่งพระราชกำหนดการบริหารราชการในสถานการณ์ฉุกเฉิน พ.ศ. 2548 (ฉบับที่ 34) ประกาศ ณ วันที่ 28 ตุลาคม พ.ศ. 2564 และสำนักคณะกรรมการการศึกษาขั้นพื้นฐาน ได้มอบนโยบายและแนวปฏิบัติในการเตรียมความพร้อมเปิดภาคเรียนที่ 2/2564 ภายใต้สถานการณ์การแพร่ระบาดของโรคติดเชื้อไวรัสโคโรนา 2019 (COVID-19) - ขั้นตอนการเปิดโรงเรียนสังกัด สพป. ฉะเชิงเทรา เขต 2 ภาคเรียนที่ 2/2564

เงื่อนไขร้อยละ การฉีดวัคซีนครบโดส (2 เข็ม) กกกจ. ดังนี้

- 1) ครูและบุคลากร ร้อยละ 85 ขึ้นไป
- 2) นักเรียน ผู้ปกครอง ร้อยละ 80 ขึ้นไป
- 3) บุคลากรอื่น ๆ ที่เกี่ยวข้อง หรือมาติดต่อกับสถานศึกษา ร้อยละ 100

4) หากโรงเรียน (ครู บุคลากร นักเรียน ผู้เกี่ยวข้อง ร้อยละ 100) ต้องตรวจคัดกรอง ATK ระยะเวลา 72 ชม. ก่อนเปิดโรงเรียน

มาตรการ Sandbox : Safety zone in School สำหรับโรงเรียนหรือสถานการศึกษา ประเภทไป-กลับ ที่มีคณาฯ พร้อมและผ่านเกณฑ์การประเมิน

1) ด้านกายภาพ : ลักษณะ อาคารและพื้นที่ โดยครอบคลุมอาคารของโรงเรียนหรือสถาน การศึกษา ประกอบด้วย

- 1.1 พื้นที่/อาคารสนับสนุนการบริการ
- 1.2 พื้นที่/อาคารเพื่อคัดกรองเรียนการสอน

โดยคัดอาคารและพื้นที่ โดยรวมให้เป็นพื้นที่ปฏิบัติงานที่ปลอดภัย และมีพื้นที่เป็น COVID free zone

2) ด้านการมีส่วนร่วม : ต้องเป็นไปตามความสมัครใจของทุกฝ่าย โดยโรงเรียนที่ ประสงค์จะ ดำเนินการในรูปแบบ Sandbox : Safety zone in School ต้องจัดให้มีการประชุมหารือร่วมกันของคณะกรรมการสถานศึกษาขั้นพื้นฐาน ครู ผู้ปกครอง ผู้นำชุมชน และมีมติ ให้เห็นชอบเห็นชอบร่วมกันในการพื้นที่การจัดการเรียนการสอนในรูปแบบ Sandbox : Safety zone in School ตลอดจนภาคการศึกษา ก่อนนำเสนอโครงการผ่านต้นสังกัดในพื้นที่ แล้วขอความเห็นชอบจากคณะกรรมการโรคติดต่อกรุงเทพมหานคร หรือคณะกรรมการโรคติดต่อจังหวัด

3) ด้านการประเมินความพร้อมสู่การปฏิบัติ : โรงเรียนหรือสถานศึกษา ต้องเตรียมการ ประเมินความพร้อม ดังนี้

3.1 โรงเรียน หรือ สถานศึกษา

(1) ต้องผ่านการประเมินความพร้อมผ่าน TSC + ผลรายงานการติดตามการประเมินผลผ่าน MOECOVİD

(2) ต้องจัดให้มีสถานที่แยกกักตัวในโรงเรียน (School Isolation) สำหรับรองรับ การดูแลรักษาเบื้องต้น กรณีนักเรียน ครู หรือบุคลากรในสถานศึกษามีการติดเชื้อโควิด19 หรือผลตรวจ ATK เป็นบวก รวมถึงมีแผนเผชิญเหตุ และมีความพร้อมรับมือกับสถานการณ์ระบาด เติร์อ่ายในพื้นที่ที่ดูแลอย่างใกล้ชิด

(3) ต้องควบคุมดูแลการเดินทาง ระหว่างบ้านกับโรงเรียน อย่าง เข้มงวด โดยหลีกเลี่ยง การเข้าไปสัมผัสในพื้นที่ต่างๆ ตลอดจนเส้นทาง การเดินทาง

(4) ต้องจัดพื้นที่หรือบริเวณ ให้เป็นจุดคัดกรอง (Screening Zone) ที่เหมาะสม คัดดูอุณหภูมิร่างกาย จุดวันส่งอาหาร หรือจุดใส่ถุงมือ เป็นการจำแนก นักเรียน ครู บุคลากร ผู้ปกครอง และผู้มาติดต่อที่เข้ามาในโรงเรียน

(5) ต้องมีระบบ และ แผนการรับการ ติดตามประเมินความพร้อม โดยที่ส-

(1) ครู และ บุคลากร ต้องได้รับการฉีดวัคซีนครบโดส ตั้งแต่ร้อยละ 85 เป็นต้นไป ส่วนนักเรียน และ ผู้ปกครอง ควรได้รับการฉีดวัคซีนตามมาตรการของกระทรวงศึกษาธิการ และกระทรวงสาธารณสุข โดยเฉพาะสถานศึกษาที่อยู่ในพื้นที่ควบคุมสูงสุด (พื้นที่สีแดง) และพื้นที่ควบคุมสูงสุดและเข้มงวด (พื้นที่สีแดงเข้ม)

(2) นักเรียน ครู และ บุคลากร ในสถานศึกษาที่อยู่ในพื้นที่ควบคุมสูงสุด (พื้นที่สีแดง) และพื้นที่ควบคุมสูงสุดและเข้มงวด (พื้นที่สีแดงเข้ม) ทุกคนต้องตรวจคัดกรอง ATK ในวันแรกของการเปิดเรียนของสถานศึกษา

(3) นักเรียน ครู และ บุคลากร ในสถานศึกษา มีการทำกิจกรรมร่วมกันในรูปแบบ Small Bubble และหลีกเลี่ยงการทำกิจกรรมข้ามกลุ่มกัน โดยเฉพาะพื้นที่ควบคุมสูงสุด (พื้นที่สีแดง) และพื้นที่ควบคุมสูงสุดและเข้มงวด (พื้นที่สีแดงเข้ม)

4) การดำเนินการของโรงเรียน หรือ สถานศึกษา : ระดมทรัพยากรศึกษาต้องดำเนินการ ดังนี้

4.1 สามารถจัดการเรียนการสอนได้ทั้งรูปแบบ Onsite หรือ Online หรือแบบผสมผสาน Hybrid

4.2 นักเรียน ครู และ บุคลากรที่อยู่ในพื้นที่ Safety Zone ต้องประเมิน Thai Save Thai (TST) อย่างต่อเนื่องตามเกณฑ์คำแนะนำตามเขตพื้นที่การแพร่ระบาด

4.3 ให้มีการสุ่มตรวจ ATK นักเรียน ครู และ บุคลากรที่เกี่ยวข้องกับสถานศึกษา เพื่อสำรวจติดตามเกณฑ์คำแนะนำตามเขตพื้นที่การแพร่ระบาด

4.4 ปฏิบัติตามมาตรการสุ่มตรวจหาผู้ติดเชื้อรายวันบุคคลอย่างเข้มงวด ได้แก่ 6 มาตรการหลัก (DMHT-RC) และ มาตรการเสริม (SSET-CQ)

4.5 นักเรียน ครู บุคลากรที่เกี่ยวข้องกับสถานศึกษา ศึกษานบันทึก Timeline กิจกรรมประจำวัน และการเดินทางเข้าไปในสถานที่ต่างๆ แต่ละวันอย่างสม่ำเสมอ

4.6 ปฏิบัติตามแนวทาง 7 มาตรการเข้มสำหรับสถานศึกษา (ไป-กลับ) อย่างเคร่งครัด

1) สถานศึกษาประเมินความพร้อมเปิดเรียนผ่าน TSC+ และรายงานการติดตามการประเมินผ่าน MOECOVID โดยถือปฏิบัติอย่างเข้มงวดต่อเนื่อง

2) ทำกิจกรรมร่วมกันในรูปแบบ Small Bubble หลีกเลี่ยงการทำกิจกรรมข้ามกลุ่มกัน และลดนักเรียนในห้องเรียนขนาดใหญ่ (6x8 เมตร) ไม่เกิน 25 คน หรือลดโต๊ะเรียนระยะห่างระหว่างนักเรียนในห้องเรียนไม่น้อยกว่า 1.5 เมตร พิจารณาตามความเหมาะสมโดยคณะกรรมการโรคติดต่อจังหวัด

3) จัดระบบการให้บริการอาหารสำหรับนักเรียน ครู และ บุคลากรในสถานศึกษา ตามหลักมาตรฐานสุขาภิบาลอาหาร และหลักโภชนาการ อาทิเช่น การจัดซื้อจัดหารับประทานจากแหล่งอาหาร การปรุงประกอบอาหาร หรือการสั่งซื้ออาหารตามระบบนำส่งอาหาร (Delivery) ที่ถูกสุขลักษณะและต้องมีระบบตรวจสอบทางโภชนาการก่อนนำมาบริโภค

4) สักการต้านอนุมูลอิสระ แอลกอฮอล์ให้ได้ตามแผนปฏิบัติการต้านอนุมูลอิสระ แอลกอฮอล์ ในการป้องกันโรคโควิด-19 ในสถานศึกษา ได้แก่ การระดมอากาศในอาคาร การทำความสะอาด สภาพคุณภาพหน้าอุโมงค์โรคโควิด และ การวัดอัตราการหายใจ

๑) จัดให้มีสถานที่แยกกักตัวในโรงเรียน (School Isolation) และแผนเผชิญเหตุ สำหรับรองรับการดูแลรักษาเบื้องต้น กรณีนักเรียน ครู หรือบุคลากรในสถานศึกษา มีการติดเชื้อโควิด-19 หรือผลการตรวจ ATK ฝั่งนอก โดยมีภารกิจซ่อมอย่างเคร่งครัด

๒) ควบคุมดูแลการเดินทางเข้าและออกสถานศึกษา (Seal Route) อย่างเข้มงวด โดยหลีกเลี่ยงการเข้าไปสัมผัสในพื้นที่ต่าง ๆ ตลอดจนเส้นทางการเดินทางจากบ้านไปกลับโรงเรียน ทั้งในกรณีรถรับ-ส่งนักเรียน รถส่วนตัวบุคคล และทางหนีโดยสวัสดิภาพ

๓) จัดให้มี School Pass สำหรับนักเรียน ครู และบุคลากรในสถานศึกษา ซึ่งประกอบด้วย ข้อมูลผลการประเมิน TST ผลการตรวจ ATK ภายใน 7-15 วัน และประวัติการรับวัคซีน ตามมาตรฐานของกระทรวงสาธารณสุข และกระทรวงสาธารณสุข เพื่อบริหารจัดการตามความเหมาะสม โดยคณะกรรมการโรคติดต่อจังหวัดเพื่อให้เกิดความปลอดภัยแก่เจ้า-ออกโรงเรียน โดยเฉพาะพื้นที่ควบคุมสูงสุด (พื้นที่สีแดง) และพื้นที่ควบคุมสูงสุดและเข้มงวด (พื้นที่สีเข้ม)

4.๗ กรณีสถานศึกษา ตั้งอยู่ในพื้นที่ควบคุมสูงสุด (พื้นที่สีแดง) และพื้นที่ควบคุมสูงสุดและเข้มงวด กำหนดให้สถานศึกษาประเภทอนุบาล ประถมศึกษา และมัธยมศึกษา ให้ผ่านการประเมิน Thai Stop COVID plus (TSC+) COVID free setting ทั้งนี้โรงเรียน หรือสถานศึกษาที่ศึกษา ที่ประสงค์จะขอเปิดการเรียนการสอน โดยดำเนินการตามรูปแบบ Sandbox: Safety zone in school ต้องจัดทำเอกสาร ข้อเสนอโครงการเสนอต่อผู้แทนกระทรวงศึกษาธิการ และ กระทรวงสาธารณสุข ในพื้นที่ (ศึกษาธิการจังหวัด และสาธารณสุขจังหวัด) เพื่อบริหารจัดการและเสนอต่อคณะกรรมการโรคติดต่อกรุงเทพมหานคร หรือ คณะกรรมการโรคติดต่อจังหวัด โดยต้องทำแผนงานและแสดง ความพร้อมในการดำเนินการ ตามข้อ 1-4 ให้ครบถ้วน

5) แผนปฏิบัติการต้านอนุมูลอิสระ แอลกอฮอล์ในการป้องกันโรคโควิด-19 ในสถานศึกษา

- (1) การระดมอากาศภายในอาคาร
 - เปิดประตูหน้าต่างระบายอากาศก่อนและหลังการใช้งานอย่างน้อย 15 นาที ควรมี หน้าต่างหรือช่องลม อย่างน้อย ๒ ด้านของห้อง ให้อากาศภายนอกถ่ายเทเข้าสู่ภายในอาคาร
 - กรณีใช้เครื่องปรับอากาศ ควรระบายอากาศในอาคารก่อนและหลังการใช้งานอย่างน้อย ๒ ชั่วโมง หรือเปิดประตูระบายอากาศช่องพักที่บังหรือช่องที่ที่มีการเรียนการสอน กำหนดเวลาเปิด-ปิด เครื่องปรับอากาศ และ ทำความสะอาดสม่ำเสมอ

- (๒) การทำความสะอาด
 - ทำความสะอาด วัสดุสิ่งของตัวผู้ส่งพัสดุหรือหน้าทำความสะอาดและล้างมือด้วยสบู่และน้ำ
 - ทำความสะอาด และฆ่าเชื้อโรคบนพื้นผิวที่สัมผัส อุปกรณ์สัมผัสร่วม เช่น หน้าต่าง ผนัง สวิตช์ ลูกบิดประตู ราวบันได ลูกบิดน้ำ เป็นต้น ด้วยแอลกอฮอล์ 70% นาน 10 นาที และฆ่าเชื้อ-

๓.๑ - ดูแลความสะอาดสุขาภิบาลน้ำดื่ม และ ภาชนะบรรจุน้ำดื่มทุกวัน

(4) การจัดการขยะ

- มีถังขยะแบบฝาปิด สำหรับรองรับสิ่งที่ไม่ใช่แล้วโปรดจำห้องเรียน อาคารเรียน หรือบริเวณโรงเรียน

- กรณีขยะเกิดจากคู่สัมผัสสิ่งของสูง / กักกันต้อ หรือหน้าภาชนะที่ปิดแล้ว หนีไล่ในถุงก่อนทิ้งให้รอดต้อผลแอลกอฮอล์ 70% หรือน้ำยาฟอกขาว 2 ฝาลงในถุง มีดปากถุงให้แน่น ซ้อนต้อมถุงอีก 1 ชั้น ปิดปากถุงให้สนิท และฉีดพ่นบริเวณปากถุง ต้อมสารฆ่าเชื้อแล้วทิ้งในขยะทั่วไป

1. แนวการปฏิบัติด้านสาธารณสุข

1.1 กำหนดจุดคัดกรองในช่องทางเข้าออก หากพบว่ามีไข้ ไอ จาม มีน้ำมูก หรือ เหนื่อยหอบ หรือ มีตุ่ม ภูมิแพ้ร่างกายเท่ากับหรือมากกว่า ๑๖.๕ องศาเซลเซียสขึ้นไป แจ้งเจ้าหน้าที่ รับผิดชอบและแนะนำให้พบแพทย์ และอาจมีห้องแยกผู้ที่มีอาการออกจากพื้นที่

1.2 ผู้เข้าร่วมกิจกรรม และผู้มาติดต่อต้องสวมหน้ากากผ้าหรือหน้ากากอนามัยตลอดเวลา ที่เข้าร่วมกิจกรรม

1.3 ล้างมือที่มีเจลแอลกอฮอล์ หรือจุดล้างมือ สำหรับทำความสะอาดมือ ๖ ด้วยบริการบริเวณ ต่าง ๆ อย่างเพียงพอ

1.4 จัดบริการอาหารในลักษณะที่ลดการสัมผัสอุปกรณ์ที่ใช้ร่วมกัน เช่น จัดอาหารกลางวัน ในแบบอาหารชุดเดียว

1.๕ กรณีที่มีการจัดให้มีรถรับ-ส่งผู้เข้าร่วมกิจกรรม ให้เว้นระยะห่าง 1 ที่นั่ง ทำความ สะอาดรถรับส่งทุกรอบหลังให้บริการ

1.๖ จัดที่นั่ง ให้มีระยะห่างระหว่างที่นั่ง และทางเดินอย่างน้อย 1.5 เมตร

1.7 ล้างมือที่ล้างบ่อยๆ ฝาปิด เก็บรวบรวมขยะเพื่อส่งไปกำจัดอย่างถูกต้องและการจัดการขยะที่ดี

1.8 จัดให้มีการระบายอากาศภายในอาคารที่ดี มีการหมุนเวียนของอากาศอย่างเพียงพอ ทั้งในอาคาร และห้องส้วม

1.9 ให้ทำทำความสะอาด และฆ่าเชื้อที่ต้อทั้งบริเวณ และเน้นบริเวณที่มักมีการสัมผัส หรือใช้งานร่วมกันบ่อยๆ ด้วยน้ำยาฟอกฆ่าจากที่เตรียมไว้ หรือ แอลกอฮอล์ 70% อย่างน้อย ๑ ครั้ง

1.10 มีมาตรการติดตามข้อมูลผู้เข้าร่วมกิจกรรม เช่น การใช้แอปพลิเคชัน หรือ มาตรการ ควบคุมการเข้าออกด้วยการบันทึกข้อมูล

2. แนวทางปฏิบัติสำหรับผู้จัดกิจกรรม

2.1 ควบคุมจำนวนผู้เข้าร่วมกิจกรรมไม่ให้แออัด

2.2 จำกัดจำนวนผู้เข้าร่วมกิจกรรม และ กระจายจุดลงทะเบียนให้เพียงพอสำหรับ

ผู้เข้าร่วมกิจกรรม

2.9 ประชาสัมพันธ์ชี้แจงมาตรการ กำหนดยุทธศาสตร์ในการป้องกันการแพร่ระบาดของโรคผู้เข้าร่วมกิจกรรมทาง

๑. แนวทางปฏิบัติสำหรับผู้เข้าร่วมกิจกรรม

๑.1 สังเกตอาการตนเองสม่ำเสมอ หากมีไข้ ไอ จาม มีน้ำมูก หรือหอบเหนื่อยผิดปกติ ผู้เข้าร่วมกิจกรรม และพบแพทย์ทันที

๑.2 สวมหน้ากากผ้าหรือหน้ากากอนามัย เว้นระยะห่างระหว่างบุคคล อย่างน้อย 1-2 เมตร งดการรวมกลุ่ม และลดการพูดคุยเสียงดัง

๑.3 ล้างมือด้วยสบู่ หรือเจลแอลกอฮอล์บ่อยๆ ก่อนและหลังใช้บริการ หรือหลังจากสัมผัสจุดสัมผัสร่วม หรือสิ่งของ เครื่องใช้ เมื่อกลับถึงบ้านควรเปลี่ยนเสื้อผ้าและอาบน้ำทันที

๑.4 ปฏิบัติตามระเบียบของสถานที่อย่างเคร่งครัด และปฏิบัติตามมาตรการสุขภาพด้วย. ส่วนบุคคลอย่างเข้มข้น ได้แก่ มาตรการหลัก (DMHT-RC) และ ๒ มาตรการเสริม

ทางโรงเรียนได้รับมอบหมายให้

- ประเมินตนเองเกี่ยวกับมาตรฐาน กำหนดหลักปฏิบัติ เรื่อง ความสะอาด ความปลอดภัย ประกอบด้วย มาตรฐาน 6 มิติ ดังนี้

- มิติที่ 1 ความปลอดภัยจากการลดการแพร่เชื้อโรค
- มิติที่ 2 การเรียนรู้
- มิติที่ 3 การครอบคลุมถึงเด็กด้วยโอกาส
- มิติที่ 4 ทัศนคติภาพและการคุ้มครอง
- มิติที่ 5 นโยบาย
- มิติที่ 6 การบริหารการเงิน

(เอกสารแนบท้าย 1)

- แผนเผชิญเหตุ วัตถุประสงค์ แผนการปิดชั้นเรียน On Hand และ On Site โรงเรียนบ้านกระบกเตี้ยมาตรการป้องกันการแพร่ระบาดของโรคติดเชื้อไวรัสโคโรนา 2019 (โควิด-19)

(เอกสารแนบท้าย 2)

- ประกาศกระทรวงศึกษาธิการ เรื่องหลักเกณฑ์การปิดโรงเรียนหรือสถานศึกษา ตามข้อกำหนดออกตามความในมาตรา 9 แห่งพระราชกำหนดการบริหารราชการในสถานการณ์ฉุกเฉิน พ.ศ. 2548 (ฉบับที่ 34)

(เอกสารแนบท้าย 3)

ระเบียบกระทรวงศึกษาธิการ เรื่อง ระเบียบของราชการประชุมครั้งพิเศษ

- ไข้หวัด

มติการประชุมคณะกรรมการสถานศึกษาเห็นชอบให้จัดการเรียน



ที่ ศธ ๐๔๐๓๓.๐๑๖/๑๐๘

โรงเรียนบ้านกระบกเตี้ย
๘๓/๓ หมู่ที่ ๕ ต.ท่ากระดาน
อ.สนามชัยเขต จ.ฉะเชิงเทรา
๒๔๑๖๐

๒๙ ตุลาคม ๒๕๖๔

หนังสือฉบับนี้ให้ไว้เพื่อรับรองว่า คณะกรรมการสถานศึกษาขั้นพื้นฐาน โรงเรียนบ้านกระบกเตี้ย ที่อยู่ ๘๓/๓ หมู่ที่ ๕ ตำบลท่ากระดาน อำเภอสนามชัยเขต จังหวัดฉะเชิงเทรา ได้ประชุมคณะกรรมการสถานศึกษาขั้นพื้นฐาน ครั้งที่ ๒/๒๕๖๔ เพื่อประเมินความพร้อมในการเปิดภาคเรียน โดยใช้แบบประเมินตนเองตามระบบ Thai Stop Covid + (TSC+) สำหรับสถานศึกษาในการเตรียมความพร้อมก่อนเปิดภาคเรียน เพื่อเฝ้าระวังและป้องกันการแพร่ระบาดของโรคโควิด ๑๙ ที่จัดทำโดยกรมอนามัย กระทรวงสาธารณสุข เมื่อวันที่ ๑๔ ตุลาคม ๒๕๖๔ ซึ่งมีผลการประเมินผ่านเกณฑ์ทั้ง ๔๔ ข้อ และได้ไปรับรองเรียบร้อยแล้ว จึงมีมติร่วมกันดังนี้

- ให้เปิดภาคเรียนที่ ๒/๒๕๖๔ ในวันที่ ๑ พฤศจิกายน ๒๕๖๔ ได้ เนื่องจากมีความพร้อมตามแบบประเมินตนเองตามระบบ Thai Stop Covid + (TSC+) ซึ่งจัดทำโดยกรมอนามัยกระทรวงสาธารณสุข โดยใช้รูปแบบการเรียน On Demand และ On Hand ในระดับชั้นอนุบาล ๒-ชั้นประถมศึกษาปีที่ ๖ ระหว่างวันที่ ๑-๑๒ พฤศจิกายน ๒๕๖๔ และกรณีการจัดการเรียนการสอนรูปแบบ On Site โรงเรียนบ้านกระบกเตี้ยจะดำเนินการเปิดทำการสอนในระดับชั้นอนุบาล ๒-ชั้นประถมศึกษาปีที่ ๖ โดยรอผลการพิจารณาอนุญาตจากคณะกรรมการโรคติดต่อจังหวัดฉะเชิงเทรา (โรงเรียนมีความพร้อมในการเปิด On Site ตั้งแต่วันที่ ๑๕ พฤศจิกายน ๒๕๖๔ เป็นต้นไปซึ่งได้มีการจัดทำแผนการเปิดเรียน On Site เป็นระยะเรียบร้อยแล้ว)
- ให้เปิดภาคเรียนที่ ๒/๒๕๖๔ ได้ แต่ต้องเตรียมความพร้อมเพิ่มเติม เพื่อให้สอดคล้องกับการประเมินตามแบบประเมินตนเองสำหรับสถานศึกษา ที่จัดทำโดยกรมอนามัย กระทรวงสาธารณสุข ดังนี้.....
- ไม่สามารถเปิดภาคเรียนที่ ๒/๒๕๖๔ ได้ เนื่องจาก

ให้ไว้ ณ วันที่ ๒๙ ตุลาคม ๒๕๖๔

(นายสุบิน วงศ์สน)

ตำแหน่ง ประธานคณะกรรมการสถานศึกษาขั้นพื้นฐาน
โรงเรียนบ้านกระบกเตี้ย

(นางบุษยพรรณ คนใจบุญ)

ครูชำนาญการพิเศษ
รักษาการในตำแหน่งผู้อำนวยการโรงเรียนบ้านกระบกเตี้ย

โรงเรียนบ้านกระบกเตี้ย

โทรศัพท์ ๐๙๕-๗๖๕๑๐๗๕

ประชุมหารือร่วมกันของคณะกรรมการการศึกษาขั้นพื้นฐาน ครู ผู้ปกครอง ผู้นำชุมชน
ในวันที่ ๘ พฤศจิกายน ๒๕๖๔
ณ ห้องประชุมโรงเรียนบ้านกระบกเตี้ย

ไปตามความสมัครใจของทุกฝ่าย โดยโรงเรียนที่ประสงค์จะดำเนินการในรูปแบบ ต้องจัดให้มีการประชุมหารือร่วมกันของคณะกรรมการสถานศึกษา ขั้นพื้นฐาน ครู ผู้ปกครอง ผู้นำชุมชน และมีมติให้ความเห็นชอบร่วมกันในการจัดพื้นที่การเรียนการสอนในรูปแบบ sandbox safety zone in school ตลอดภาคเรียนที่ ๒ ปีการศึกษา ๒๕๖๔ ก่อนนำเสนอโครงการผ่านต้นสังกัดในพื้นที่ แล้วขอ ความเห็นชอบจากคณะกรรมการโรคติดต่อจังหวัด



ประชุมหาสอบถามความยินยอมของผู้ปกครอง รูปแบบการจัดการเรียนการสอน
ในวันที่ ๑๕ ธันวาคม ๒๕๖๔ ณ โรงเรียนบ้านกระบกเตี้ย



สถานที่แยกกักตัวในโรงเรียน (School Isolation)

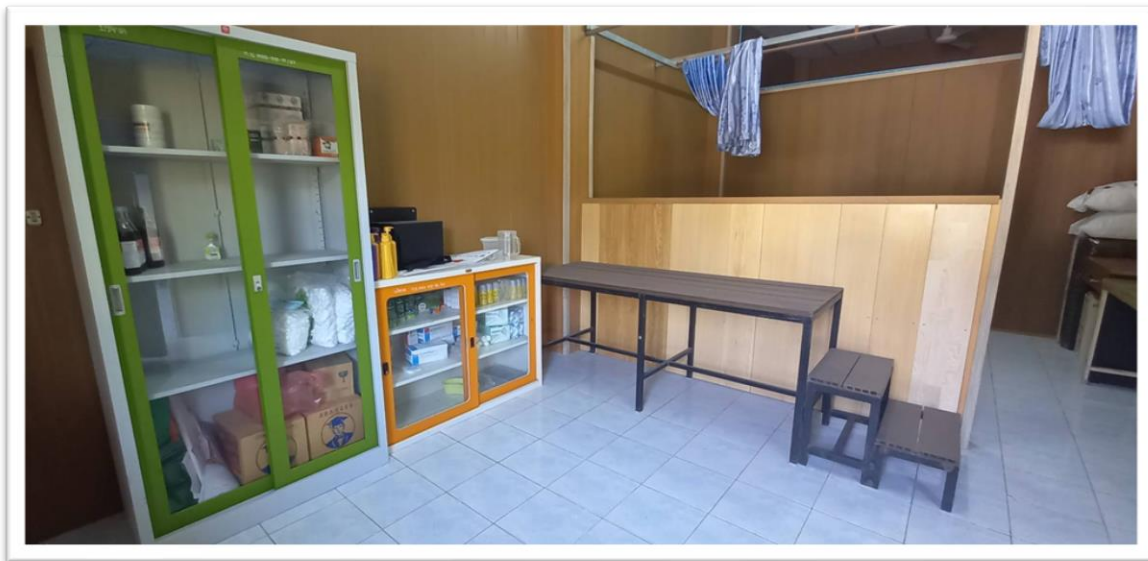

จัดให้มีสถานที่แยกกักตัวในโรงเรียน (School Isolation) หรือพื้นที่แยกกักชั่วคราว รวมไปถึงแผนเผชิญเหตุสำหรับรองรับการดูแลรักษาเบื้องต้นกรณีนักเรียน ครู หรือบุคลากร ในสถานศึกษามีการติดเชื้อโควิด-๑๙ หรือผลตรวจคัดกรองหาเชื้อเป็นบวก โดยมีการซักซ้อม อย่างเคร่งครัด โดยมีความร่วมมือกับสถานพยาบาลเครือข่ายในพื้นที่ที่ดูแล

แผนเผชิญเหตุ การจัดการเรียนการสอนในสถานการณ์การแพร่ระบาดของ โรคติดเชื้อไวรัสโคโรนา ๒๐๑๙

โรงเรียนบ้านกระบกเตี้ยได้จัดให้มีเตรียมพร้อมไว้หากเกิดกรณีฉุกเฉิน และมีการซักซ้อมอย่างเคร่งครัด สม่ำเสมอ หากพบผู้ติดเชื้อ หรือพบว่าเป็นกลุ่มเสี่ยงสูง สถานศึกษาต้องมีความพร้อมในเรื่องสถานที่ วัสดุ อุปกรณ์ทางการแพทย์ ระบบขนส่ง ระบบการประสานงานตรงกับบุคลากรทางการแพทย์ในพื้นที่ รวมทั้งการสร้างการรับรู้ข่าวสารภายใน การคัดกรองเพื่อแบ่งกลุ่มนักเรียน ครูและบุคลากรในสถานศึกษา ดังนี้

ระดับการแพร่ระบาด		มาตรการป้องกัน									
		ด้านทรัพยากรบุคคล				ด้านสถานศึกษา	ด้านการเดินทาง		ด้านการดูแลรักษา		
ชุมชน	สถานศึกษา	ครู/นักเรียน	ผู้ปกครอง	ผู้ติดต่อราชการ	ผู้ประกอบการสถานศึกษา		รถรับ - ส่ง	รถส่วนตัว	สถานที่แยกกักตัว	ระบบสาธารณสุข	ผู้ติดเชื้อ/ผู้เกี่ยวข้อง
ไม่พบผู้ติดเชื้อ ยืนยัน	ไม่พบผู้ติดเชื้อ ยืนยัน	๑. ปฏิบัติตามมาตรการ ๖ มาตรการหลัก (DMHT-CR) ๖ มาตรการเสริม (SSET-CQ) ๒. เฝ้าระวังอาการเสี่ยง Self Quarantine ๓. ประเมิน TST สัปดาห์ละ ๑ ครั้ง ๔. จัดทำ School Pass	๑. เฝ้าระวังอาการเสี่ยงทุกวัน Self Quarantine ๒. ประเมิน TST สัปดาห์ละ ๑ ครั้ง	๑. นิตวัคซัมน้อยละ ๑๐๐ ๒. ผลตรวจ ATK	๑. นิตวัคซัมน้อยละ ๑๐๐ ๒. เฝ้าระวังอาการเสี่ยงทุกวัน Self Quarantine ๓. ตรวจ ATK ทุก ๒ สัปดาห์	๑. ปฏิบัติตาม ๗ มาตรการเข้มสำหรับสถานศึกษา ๒. ปฏิบัติตามมาตรการ TSC Plus ๓. เฝ้าระวัง คัดกรอง ๔. ประเมินความเสี่ยง (TST) สัปดาห์ละ ๑ วัน ๕. ระบายอากาศ ทุก ๒ ชั่วโมง กรณีใช้เครื่องปรับอากาศ	๑. จัดที่นั่งบนรถวันละระหว่าง ๒. สวมหน้ากากอนามัยตลอดเวลา ๓. จัดให้มีเจลแอลกอฮอล์บนรถ ๔. ตรวจวัดไข้ก่อนขึ้นรถ กำหนดจุดรับ - ส่ง ๕. เปิดประตู หน้าต่าง ระบายอากาศก่อน-หลังใช้บริการ ๖. ทำความสะอาดรถอย่างสม่ำเสมอ	๑. ขอความร่วมมือผู้ปกครอง ไม่จอดรถ หรือหยุดบริเวณ จุดเสี่ยงติดเชื้อ ๒. สวมหน้ากากอนามัยตลอดเวลา ๓. เปิดประตู หน้าต่างระบายอากาศก่อน-หลังใช้ ๔. ทำความสะอาดรถอย่างสม่ำเสมอ	๑. จัดให้มี School Isolation นักเรียนกลุ่มเสี่ยง ๑. สุ่มตรวจ ATK ร้อยละ ๒๐ ทุก ๒ สัปดาห์ โดย รพ.สต.	๑. เปิดเรียน On Site	
ผู้ติดเชื้อ ประปราย/ ผู้ปกครอง นักเรียน ๑-๕ คน	ไม่พบผู้ติดเชื้อ ยืนยัน	๑. ปฏิบัติตามมาตรการ ๖ มาตรการหลัก (DMHT-CR) ๖ มาตรการเสริม (SSET-CQ) ๒. เฝ้าระวังอาการเสี่ยงทุกวัน Self Quarantine ๓. ประเมิน TST ทุกวัน ๔. จัดทำ School Pass	๑. เฝ้าระวังอาการเสี่ยงทุกวัน Self Quarantine ๒. ประเมิน TST สัปดาห์ละ ๑ ครั้ง	๑. นิตวัคซัมน้อยละ ๑๐๐ ๒. ผลตรวจ ATK	๑. นิตวัคซัมน้อยละ ๑๐๐ ๒. เฝ้าระวังอาการเสี่ยงทุกวัน Self Quarantine ๓. ตรวจ ATK ทุก ๒ สัปดาห์	๑. ปฏิบัติตาม ๗ มาตรการเข้มสำหรับสถานศึกษา ๒. ปฏิบัติตามมาตรการ TSC Plus ๓. เฝ้าระวัง คัดกรอง ๔. ประเมินความเสี่ยง (TST) ทุกวัน ๕. ระบายอากาศ ทุก ๒ ชั่วโมง กรณีใช้เครื่องปรับอากาศ	๑. จัดที่นั่งบนรถวันละระหว่าง ๒. สวมหน้ากากอนามัยตลอดเวลา ๓. จัดให้มีเจลแอลกอฮอล์บนรถ ๔. ตรวจวัดไข้ก่อนขึ้นรถ กำหนดจุดรับ - ส่ง ๕. เปิดประตู หน้าต่าง ระบายอากาศก่อน-หลังใช้บริการ ๖. ทำความสะอาดรถอย่างสม่ำเสมอ	๑. ขอความร่วมมือผู้ปกครอง ไม่จอดรถ หรือหยุดบริเวณ จุดเสี่ยงติดเชื้อ ๒. สวมหน้ากากอนามัยตลอดเวลา ๓. เปิดประตู หน้าต่างระบายอากาศก่อน-หลังใช้ ๔. ทำความสะอาดรถอย่างสม่ำเสมอ	๑. จัดให้มี School Isolation นักเรียนกลุ่มเสี่ยง ๑. สุ่มตรวจ ATK ร้อยละ ๒๐ ทุก ๒ สัปดาห์ โดย รพ.สต.	๑. เปิดเรียน On Site ๒. กรณีผู้ติดเชื้อเป็นผู้ปกครองให้ นักเรียนงดเรียน On Site และกักตัวที่บ้าน เป็นเวลา ๑๔ วันไม่นับเป็นวันลา	
ผู้ติดเชื้อเป็นกลุ่มก้อน	ไม่พบ และพบผู้ติดเชื้อ ยืนยัน	๑. ปฏิบัติตามมาตรการ ๖ มาตรการหลัก (DMHT-CR) ๖ มาตรการเสริม (SSET-CQ) ๒. เฝ้าระวังอาการเสี่ยงทุกวัน Self Quarantine ๓. ประเมิน TST ทุกวัน ๔. จัดทำ School Pass	๑. เฝ้าระวังอาการเสี่ยงทุกวัน Self-Quarantine ๒. ประเมิน TST สัปดาห์ละ ๑ ครั้ง	๑. นิตวัคซัมน้อยละ ๑๐๐ ๒. ผลตรวจ ATK	๑. นิตวัคซัมน้อยละ ๑๐๐ ๒. เฝ้าระวังอาการเสี่ยงทุกวัน Self Quarantine ๓. ตรวจ ATK ทุก ๒ สัปดาห์	๑. ปฏิบัติตาม ๗ มาตรการเข้มสำหรับสถานศึกษา ๒. ปฏิบัติตามมาตรการ TSC Plus ๓. เฝ้าระวัง คัดกรอง ๔. ประเมินความเสี่ยง (TST) ทุกวัน ๕. ระบายอากาศ ทุก ๒ ชั่วโมง กรณีใช้เครื่องปรับอากาศ	๑. เปิดประตู หน้าต่าง ระบายอากาศก่อน-หลังใช้ ๒. ทำความสะอาดรถอย่างสม่ำเสมอ	๑. แยกนักเรียนกลุ่มเสี่ยง ไปยัง School Isolation ๑. เปิดประตู หน้าต่าง ระบายอากาศก่อน-หลังใช้บริการ ๒. ทำความสะอาดรถอย่างสม่ำเสมอ	๑. พิจารณาการเปิดเรียน Onsite โดยเข้มมาตรการทุกมิติ กรณีไม่มีความเชื่อมโยงกับ Cluster ในชุมชน อาจไม่ต้องปิดเรียน ๒. พิจารณาการปิดเรียนโดยคณะกรรมการควบคุมโรคติดต่อจังหวัด การแพร่ระบาดระดับพื้นที่ หากมีหลักฐานและความจำเป็น ๓. สุ่มตรวจเฝ้าระวัง Sentinel Surveillance ทุก ๒ สัปดาห์		

ระดับการแพร่ระบาด		มาตรการป้องกัน								
		ด้านทรัพยากรบุคคล				ด้านสถานศึกษา	ด้านการเดินทาง		ด้านการดูแลรักษา	
ชุมชน	สถานศึกษา	ครู/นักเรียน	ผู้ปกครอง	ผู้ติดต่อราชการ	ผู้ประกอบการสถานศึกษา		รกรับ - ส่ง	รถส่วนตัว	สถานที่แยกกักตัว	ระบบสาธารณสุข
ไม่พบและพบผู้ติดเชื้อประปราย ผู้ปกครองนักเรียน ๑-๕ คน	พบผู้ติดเชื้อยืนยันในห้องเรียน ๑ ราย ขึ้นไป ภายในห้องเรียนเดียวกัน	๑. ปฏิบัติตามมาตรการ ๖ มาตรการหลัก (DMHT-CR) ๖ มาตรการเสริม (SSET-CQ) ๒. เฝ้าระวังอาการเสี่ยงทุกวัน Self Quarantine ๓. ประเมิน TST ทุกวัน ๔. จัดทำ School Pass	๑. เฝ้าระวังอาการเสี่ยงทุกวัน Self Quarantine	๑. นีตวัคซิ่นร้อยละ ๑๐๐ ๒. ผลตรวจ ATK	๑. นีตวัคซิ่นร้อยละ ๑๐๐ ๒. เฝ้าระวังอาการเสี่ยงทุกวัน Self Quarantine ๓. ตรวจ ATK ทุก ๒ สัปดาห์	๑. ปฏิบัติตาม ๗ มาตรการเข้มสำหรับสถานศึกษา ๒. ปฏิบัติเข้มตามมาตรการ TSC Plus ๓. เฝ้าระวัง คัดกรอง ๔. ประเมินความเสี่ยง (TST) ทุกวัน ๕. ระบายอากาศ ทุก ๒ ชั่วโมง กรณีใช้เครื่องปรับอากาศ ๖. ปิดห้องเรียนที่พบผู้ติดเชื้อ ๑๔ วัน และทำความสะอาดห้องเรียนด้วยน้ำยาฆ่าเชื้อก่อนและหลังเปิดใช้ห้องเรียน	๑. จัดที่นั่งบนรถเว้นระยะห่าง ๒. สวมหน้ากากอนามัยตลอดเวลา ๓. จัดให้มีเจลแอลกอฮอล์สับรด ๔. ตรวจวัดไข้ก่อนขึ้นรถ กำหนดจุดรับ - ส่ง ๕. เปิดประตู หน้าต่าง ระบายอากาศก่อน-หลังให้บริการ ๖. ทำความสะอาดรถอย่างสม่ำเสมอ	๑. ขอความร่วมมือผู้ปกครองไม่จอดรถหรือหยุดบริเวณจุดเสี่ยงติดเชื้อ ๒. สวมหน้ากากอนามัยตลอดเวลา ๓. เปิดประตู หน้าต่าง ระบายอากาศก่อน-หลังใช้ ๔. ทำความสะอาดรถอย่างสม่ำเสมอ	๑. แยกนักเรียนกลุ่มเสี่ยงไปพัก School Isolation ๒. ประสาน รพ.สต. ช่วยเคลื่อนย้ายนักเรียนกลุ่มเสี่ยงสูง/กลุ่มเสี่ยงต่ำ ๒. แจ้งผู้ปกครองเตรียมความพร้อมรถส่วนตัวที่สามารถเคลื่อนย้ายนักเรียนกลุ่มเสี่ยงสูง/กลุ่มเสี่ยงต่ำได้ ๓. ตรวจ ATK นักเรียนกลุ่มเสี่ยงร้อยละ ๑๐๐	๑. ผู้ติดเชื้อเรียน On Site รักษาตัวทันทีโดยไม่นับเป็นวันลา ๒. กรณี High risk contact : งดเรียน On Site และกักตัวที่บ้านเป็นเวลา ๑๔ วัน ไม่นับเป็นวันลา ๓. กรณี Low Risk Contact : ให้สังเกตอาการของตนเอง และปฏิบัติตามมาตรการของกระทรวงสาธารณสุข งดเรียน On Site และกักตัวที่บ้าน ๑๔ วัน ไม่นับเป็นวันลา
	พบผู้ติดเชื้อยืนยันมากกว่า ๑ ห้องเรียน แต่ไม่เกิน ๓ ห้องเรียน	๑. ปฏิบัติตามมาตรการ ๖ มาตรการหลัก (DMHT-CR) ๖ มาตรการเสริม (SSET-CQ) ๒. เฝ้าระวังอาการเสี่ยงทุกวัน Self Quarantine ๓. ประเมิน TST ทุกวัน ๔. จัดทำ School Pass	๑. เฝ้าระวังอาการเสี่ยงทุกวัน Self Quarantine	๑. นีตวัคซิ่นร้อยละ ๑๐๐ ๒. ผลตรวจ ATK	๑. นีตวัคซิ่นร้อยละ ๑๐๐ ๒. เฝ้าระวังอาการเสี่ยงทุกวัน Self Quarantine ๓. ประเมิน TST ทุกวัน ๔. ตรวจ ATK ทุก ๒ สัปดาห์	๑. ปฏิบัติตาม ๗ มาตรการเข้มสำหรับสถานศึกษา ๒. ปฏิบัติเข้มตามมาตรการ TSC Plus ๓. เฝ้าระวัง คัดกรอง ๔. ประเมินความเสี่ยง (TST) ทุกวัน ๕. ระบายอากาศ ทุก ๒ ชั่วโมง กรณีใช้เครื่องปรับอากาศ ๖. ปิดห้องเรียนที่พบผู้ติดเชื้อ ๑๔ วัน และทำความสะอาดห้องเรียนด้วยน้ำยาฆ่าเชื้อก่อนและหลังเปิดใช้ห้องเรียน	๑. จัดที่นั่งบนรถเว้นระยะห่าง ๒. สวมหน้ากากอนามัยตลอดเวลา ๓. จัดให้มีเจลแอลกอฮอล์สับรด ๔. ตรวจวัดไข้ก่อนขึ้นรถ และกำหนดจุดรับ - ส่ง ๕. เปิดประตู หน้าต่าง ระบายอากาศก่อน-หลังให้บริการ ๖. ทำความสะอาดรถอย่างสม่ำเสมอ	๑. ขอความร่วมมือผู้ปกครองไม่จอดรถหรือหยุดบริเวณจุดเสี่ยงติดเชื้อ ๒. สวมหน้ากากอนามัยตลอดเวลา ๓. เปิดประตู หน้าต่าง ระบายอากาศก่อน-หลังใช้ ๔. ทำความสะอาดรถอย่างสม่ำเสมอ	๑. ประสาน รพ.สต. ช่วยเคลื่อนย้ายนักเรียนกลุ่มเสี่ยงสูง/กลุ่มเสี่ยงต่ำ ๒. แจ้งผู้ปกครองเตรียมความพร้อมรถส่วนตัวที่สามารถเคลื่อนย้ายนักเรียนกลุ่มเสี่ยงสูง/กลุ่มเสี่ยงต่ำได้ ๓. ตรวจ ATK นักเรียนกลุ่มเสี่ยงร้อยละ ๑๐๐	๑. ผู้ติดเชื้อเรียน On Site รักษาตัวทันทีโดยไม่นับเป็นวันลา ๒. กรณี High risk contact : งดเรียน On Site และกักตัวที่บ้าน ๑๔ วัน ไม่นับเป็นวันลา ๓. กรณี Low Risk Contact : ให้สังเกตอาการของตนเอง และปฏิบัติตามมาตรการของกระทรวงสาธารณสุข งดเรียน On Site และกักตัวที่บ้าน ๑๔ วัน ไม่นับเป็นวันลา
	พบผู้ติดเชื้อมากกว่าร้อยละ ๒๐	๑. ปฏิบัติตามมาตรการ ๖ มาตรการหลัก (DMHT-CR) ๖ มาตรการเสริม (SSET-CQ) ๒. เฝ้าระวังอาการเสี่ยงทุกวัน Self Quarantine ๓. ประเมิน TST ทุกวัน ๔. จัดทำ School Pass	๑. เฝ้าระวังอาการเสี่ยงทุกวัน Self Quarantine	๑. นีตวัคซิ่นร้อยละ ๑๐๐ ๒. ผลตรวจ ATK	๑. นีตวัคซิ่นร้อยละ ๑๐๐ ๒. เฝ้าระวังอาการเสี่ยงทุกวัน Self Quarantine ๓. ประเมิน TST ทุกวัน ๔. ตรวจ ATK ทุก ๒ สัปดาห์	๑. ปฏิบัติตาม ๗ มาตรการเข้มสำหรับสถานศึกษา ๒. ปฏิบัติเข้มตามมาตรการ TSC Plus ๓. เฝ้าระวัง คัดกรอง ๔. ประเมินความเสี่ยง (TST) ทุกวัน ๕. ระบายอากาศ ทุก ๒ ชั่วโมง กรณีใช้เครื่องปรับอากาศ ๖. ปิดสถานศึกษา ๑๔ วัน ทำความสะอาดอาคาร สถานที่และห้องเรียนด้วยน้ำยาฆ่าเชื้อก่อนเปิดการเรียนการสอน	๑. เปิดประตู หน้าต่าง ระบายอากาศก่อน-หลังให้บริการ ๒. ทำความสะอาดรถอย่างสม่ำเสมอ	๑. เปิดประตู หน้าต่าง ระบายอากาศก่อน-หลังใช้ ๒. ทำความสะอาดรถอย่างสม่ำเสมอ	๑. ประสาน รพ.สต. ช่วยเคลื่อนย้ายนักเรียนกลุ่มเสี่ยงสูง/กลุ่มเสี่ยงต่ำ ๒. แจ้งผู้ปกครองเตรียมความพร้อมรถส่วนตัวที่สามารถเคลื่อนย้ายนักเรียนกลุ่มเสี่ยงสูง/กลุ่มเสี่ยงต่ำได้ ๓. ตรวจ ATK เชิงรุกทั้งสถานศึกษาร้อยละ ๑๐๐	งดเรียน On Site และจัดการเรียนการสอนตามบริบท และเหมาะสมของชมชงแต่ละชั้นคือ ๑. ON LINE ๒. ON DEMAND ๓. ON HAND เป็นเวลา ๑๔ วัน

มาตรการควบคุมการเดินทางระหว่างบ้านกับโรงเรียน

ควบคุมดูแลการเดินทางเข้าและออกจากสถานศึกษา (Seal Route) อย่างเข้มข้นโดยหลีกเลี่ยงการเข้าไปสัมผัสในพื้นที่ต่างๆ ตลอดเส้นทางการเดินทางจากบ้านไป-กลับโรงเรียน ทั้งกรณีรับ-ส่งนักเรียนรถส่วนบุคคล และพาหนะโดยสารสาธารณะ

ปรับสัคนิด พิชิตโควิด-19

สำหรับรถสองแถว



คนขับ	ตัวรถ	ผู้โดยสาร
<ul style="list-style-type: none"> ● สวมหน้ากากอนามัยหรือหน้ากากผ้าระหว่างให้บริการ  ● คนขับที่ป่วย มีอาการไอ จาม ห้ามขับรถเด็ดขาด ควรกักตัวที่บ้าน เพื่อสังเกตอาการ ● ผู้ขับรถสามารถปฏิเสธผู้โดยสารที่ไม่สวมหน้ากากได้ 	<ul style="list-style-type: none"> ● จัดที่นั่ง หรือเว้นระยะยืนอย่างน้อย 1-2 เมตร ตาม Social Distancing ● จัดให้มีเจล แอลกอฮอล์ประจำรถ  ● ให้ทำความสะอาดรถทุกครั้ง ทั้งก่อนและหลัง  	<ul style="list-style-type: none"> ● สวมหน้ากาก ตลอดเวลาระหว่างเดินทาง  ● นั่งห่างกันอย่างน้อย 1-2 เมตร ● ล้างมือด้วยแอลกอฮอล์เจล ขอความร่วมมือในการ ● งดคุยโทรศัพท์ 

จุดคัดกรอง Screening Zone

จัดพื้นที่หรือบริเวณให้เป็นจุดคัดกรอง (Screening Zone) ที่เหมาะสม จัดจุดรับ-ส่งสิ่งของ จุดรับ-ส่งอาหาร หรือจุดเสี่ยงอื่น เป็นการจำแนกนักเรียน ครู บุคลากร ผู้ปกครอง และผู้มาติดต่อที่เข้ามาในโรงเรียน ไม่ให้ใกล้ชิดกับบุคคลในโซนอื่น รวมถึงจัดให้มีพื้นที่ปฏิบัติงานเฉพาะบุคลากรที่ไม่สามารถเข้าปฏิบัติงานในโซนอื่นได้



ข้อมูลการฉีดวัคซีน ครู บุคลากร โรงเรียนบ้านกระบกเตี้ย

โรงเรียนบ้านบ้านกระบกเตี้ย มีครูและบุคลากรทางการศึกษารวมทั้งหมด ๖ คน

๑. ผู้อำนวยการโรงเรียน จำนวน - คน
๒. ครู จำนวน ๖ คน
๓. ชูกรการโรงเรียน จำนวน - คน
๔. นักการภารโรง จำนวน ๑ คน
๕. เจ้าหน้าที่ ICT จำนวน ๑ คน

จากประวัติการรับวัคซีน ของครูและบุคลากรทางการศึกษาในโรงเรียนได้รับการฉีดวัคซีนครบโดส ร้อยละ ๑๐๐ ดังนี้

ระบบอัติโนมัติข้อมูลวัคซีนครู โรงเรียน บ้านกระบกเตี้ย										
รหัสโรงเรียน:		24020093								
ชื่อโรงเรียน:		บ้านกระบกเตี้ย								
ตำบล:		ไทรกระตาน								
อำเภอ:		สนามชัยเขต								
เขตคุณภาพการศึกษา:		11	ข้อมูล ณ วันที่	19/10/2564	เวลา	14:44:46				
ที่	ตำแหน่ง	จำนวนบุคลากร (คน)				ร้อยละของผู้ประสงค์ฉีดวัคซีน	ร้อยละของผู้ที่ฉีดวัคซีนแล้ว			
		ทั้งหมด	ประสงค์รับวัคซีน	รับวัคซีนแล้ว			เข็ม 1	เข็ม 2	เข็ม 3	
				เข็ม 1	เข็ม 2	เข็ม 3				
1	ผู้อำนวยการ/รักษาการ	0	0	0	0	0	0.00	0.00	0.00	0.00
2	รองผู้อำนวยการ	0	0	0	0	0	0.00	0.00	0.00	0.00
3	ครูผู้สอน	6	6	6	6	2	100.00	100.00	100.00	33.33
4	บุคลากรทางการศึกษา	0	0	0	0	0	0.00	0.00	0.00	0.00
5	บุคลากรอื่นในสถานศึกษา	2	2	2	2	0	100.00	100.00	100.00	0.00
รวม:		8	8	8	8	2	100.00	100	100	25

ข้อมูลประวัติการรับวัคซีน ของข้าราชการครูและบุคลากรทางการศึกษา สังกัด สพป.ฉะเชิงเทรา เขต ๒

ข้อมูลข้าราชการครูและบุคลากรทางการศึกษาที่ฉีดแล้ว

ที่	ชื่อ-สกุล	ตำแหน่ง	วัน เดือน ปี เกิด	สำหรับคนที่ฉีดแล้ว			
				วัคซีน ซิโนแวค		วัคซีน แอสตรา	
				เข็ม ๑ วันที่	เข็ม ๒ วันที่	เข็ม ๑ วันที่	เข็ม ๒ วันที่
๑	นางบุษยพรรณ คนใจบุญ	ครู คศ.๓	๑๐/มี.ค./๒๕๐๗	๑๔/มิ.ย./๒๕๖๔	๐๕/ก.ค./๒๕๖๔	-	-
๒	นายจิราวุฒิ บัวพรมมา	พนักงานราชการ	๒๗/ม.ค./๒๕๒๐	๑๔/มิ.ย./๒๕๖๔	๐๕/ก.ค./๒๕๖๔	-	-
๓	นางสาววารุณี ชากุล	ครู คศ.๑	๒๘/พ.ค./๒๕๓๕	๒๘/มิ.ย./๒๕๖๔	-	-	๑๙/ก.ค./๒๕๖๔
๔	นางสาวอักษรศรี บุญสว่าง	ครู คศ.๒	๓๐/ก.ย./๒๕๓๓	๒๘/มิ.ย./๒๕๖๔	-	-	๑๙/ก.ค./๒๕๖๔
๕	นางสาวสุวรรณา ขวัญกลาง	ครูผู้ช่วย	๒๗/ก.ค./๒๕๓๖	๒๘/มิ.ย./๒๕๖๔	-	-	๑๙/ก.ค./๒๕๖๔
๖	นายเสกสรรค์ ไสยศรีจันทร์	เจ้าหน้าที่ ICT	๒/พ.ย./๒๕๒๘	-	-	๙/ก.ค./๒๕๖๔	๑/ต.ค./๒๕๖๔
๗	นางสมนึก ยันนาวา	นักการภารโรง	๕/มี.ค./๒๕๑๕	-	-	๙/ก.ค./๒๕๖๔	๑/ต.ค./๒๕๖๕
				-	-		

ข้อมูลการฉีดวัคซีนของนักเรียนที่อายุครบ ๑๒ บริบูรณ์

แบบสำรวจการฉีดวัคซีน Pfizer ในนักเรียนชั้นมัธยมศึกษาปีที่ 1-6 หรือเทียบเท่า							
ชื่อโรงเรียน.....บ้านกระบกเตี้ย..... ชั้น...ป.5.... ห้อง...1.... สังกัด.....สพป.ฉะเชิงเทรา เขต 2.....จังหวัดฉะเชิงเทรา							
คำชี้แจง ขอให้อาจารย์ประจำชั้นสำรวจข้อมูลการฉีดวัคซีน Pfizer สำหรับนักเรียนชั้นมัธยมศึกษาปีที่ 1-6 หรือเทียบเท่า							
ลำดับ	ชื่อ-นามสกุล	เลขประจำตัวประชาชน 13 หลัก	วัน/เดือน/ปีเกิด	อายุ (ปี)	ความประสงค์		หมายเหตุ
					รับวัคซีน	ไม่รับ	
1	เด็กชายพัชรพล ทองกลม	1248100078013	19/10/2552	12 ปี	✓		
2	เด็กชายธัญวรัตน์ แสงแก้ว	1248100074930	28/06/2552	12 ปี 2 เดือน		✓	
3	เด็กชายอนันตยา ชิม	G632400004948	07/04/2552	12 ปี 5 เดือน	✓		ฉีดแล้ว
4	เด็กหญิงกัญญา ชุนเอียด	G642400004956	16/9/2551	13 ปี	✓		ฉีดแล้ว
รวม					3	1	

แบบสำรวจการฉีดวัคซีน Pfizer ในนักเรียนชั้นมัธยมศึกษาปีที่ 1-6 หรือเทียบเท่า							
ชื่อโรงเรียน.....บ้านกระบกเตี้ย..... ชั้น...ป.6.... ห้อง...1.... สังกัด.....สพป.ฉะเชิงเทรา เขต 2.....จังหวัดฉะเชิงเทรา							
คำชี้แจง ขอให้อาจารย์ประจำชั้นสำรวจข้อมูลการฉีดวัคซีน Pfizer สำหรับนักเรียนชั้นมัธยมศึกษาปีที่ 1-6 หรือเทียบเท่า							
ลำดับ	ชื่อ-นามสกุล	เลขประจำตัวประชาชน 13 หลัก	วัน/เดือน/ปีเกิด	อายุ (ปี)	ความประสงค์		หมายเหตุ
					รับวัคซีน	ไม่รับ	
1	เด็กชายเรวัตติ เรืองฉาย	1248100076673	05/09/2552	12 ปี	✓		ฉีดแล้ว
2	เด็กชายพนม สุวรรณราช	G632400004964	14/12/2551	12 ปี 9 เดือน	✓		ติดโควิด
	เด็กชายอภิพัฒน์ รุ่งรักษา	1248100079788	10/12/2552	12 ปี	✓		
3	เด็กชายศุภกวีวัฒน์ นบตะนา	1209000487869	29/09/2552	12 ปี	✓		ฉีดแล้ว
4	เด็กหญิงณัฐธิดา เอมบุญดิษ	1240600294150	15/10/2552	12 ปี	✓		ฉีดแล้ว
5	เด็กหญิงอภิญา เข้มทอง	1209000482751	03/09/2552	12 ปี		✓	
6	เด็กหญิงณภัสนันท์ ล้ำเลิศ	1248100076177	18/9/2552	12 ปี	✓		ฉีดแล้ว
7	เด็กหญิงชุตติภาส แคนคอง	1279800273146	29/08/2552	12 ปี		✓	
8	เด็กชายวิภพ สีละนะจันแดง	G632400010361	29/4/2550	14 ปี 4 เดือน	✓		ฉีดแล้ว
9	เด็กหญิงอารยา ศักดิ์สูง	1248100074271	03/06/2552	12 ปี 3 เดือน	✓		ฉีดแล้ว
รวม					8	2	
หมายเหตุ : 1. หากนักเรียนในสถาบันการศึกษาดังกล่าว มีอายุเกิน 18 ปี ให้รับวัคซีน Pfizer ได้โดยอนุโลม							
2. ความประสงค์การได้รับวัคซีนพิจารณาจากใบยินยอมการฉีดวัคซีนจากผู้ปกครอง							

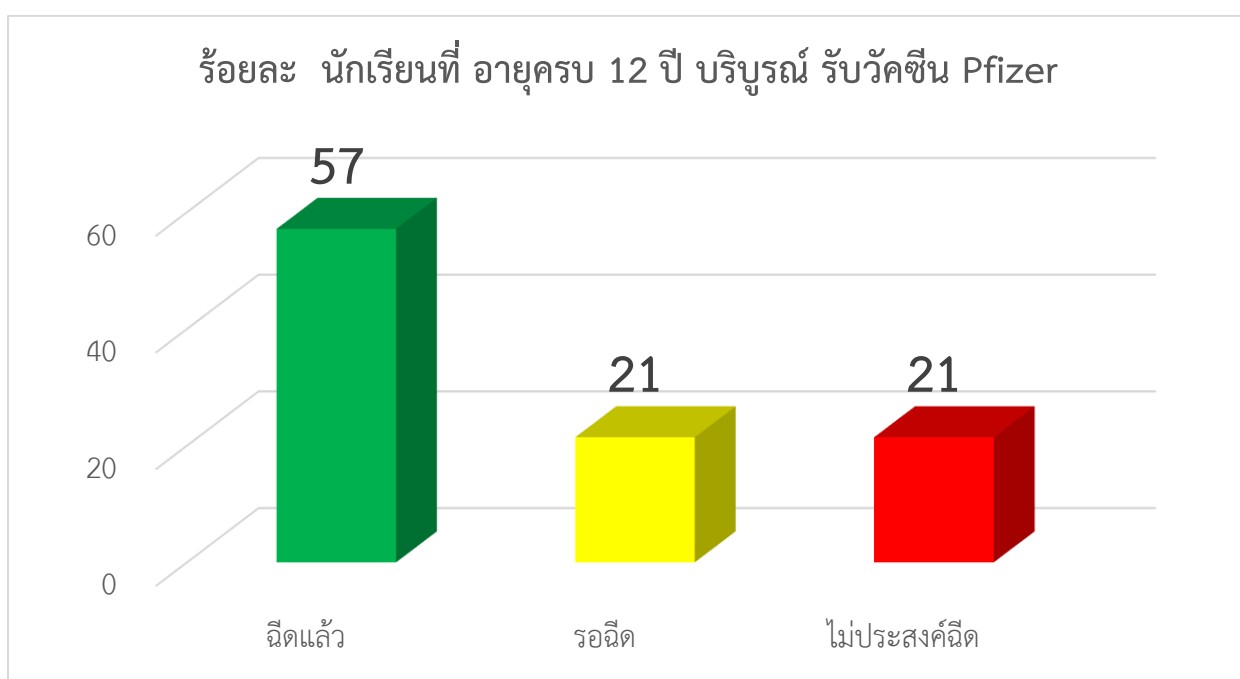
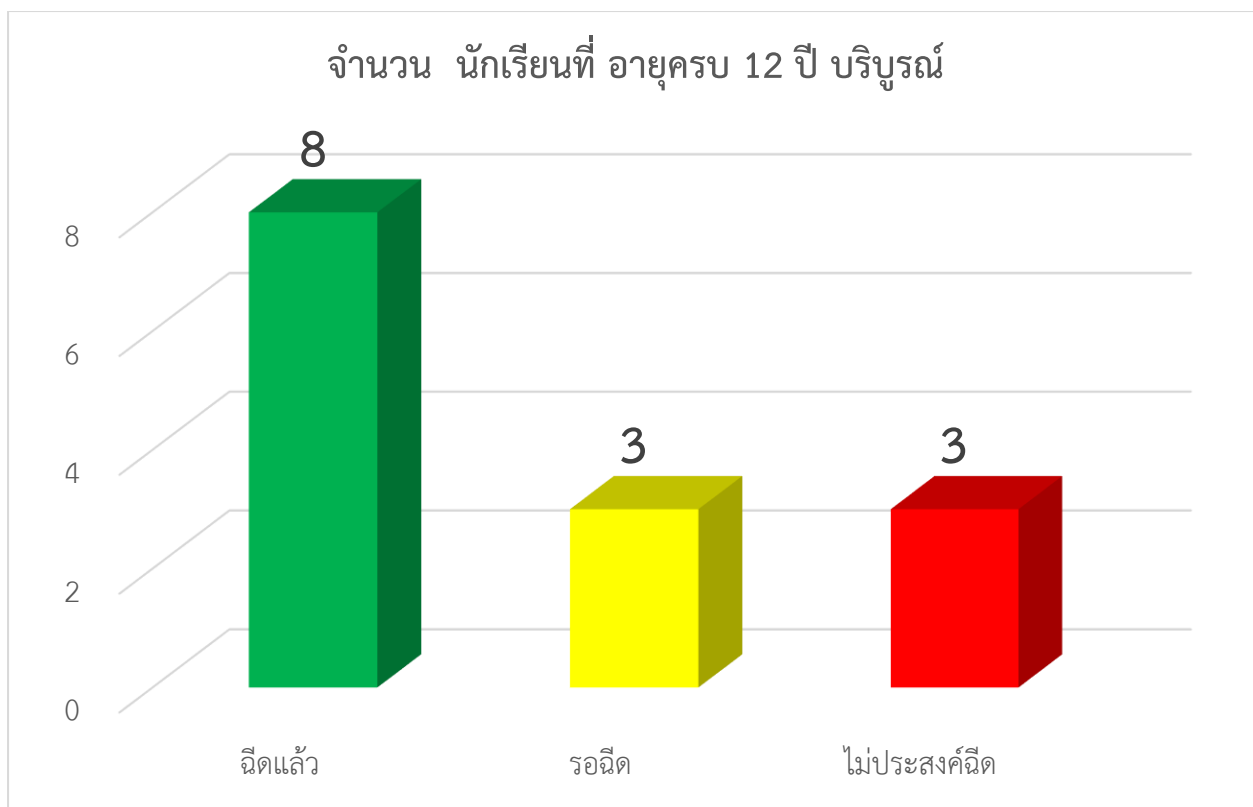

ข้อมูลการฉีดวัคซีนของผู้ปกครองของนักเรียนโรงเรียนบ้านกระบกเตี้ย

แบบสำรวจการฉีดวัคซีนในผู้ปกครองและบุคคลในครอบครัวของนักเรียนชั้นอนุบาล 2														
ชื่อโรงเรียนบ้านกระบกเตี้ย														
สังกัดสำนักงานเขตพื้นที่การศึกษาประถมศึกษาพะเยา เขต 2														
ลำดับ ที่	ชื่อ - นามสกุลนักเรียน (เฉพาะที่ประสงค์ฉีด)	ระดับชั้น	ห้อง	จำนวน บุคคล ใน ครอบครัว (คน)	ชื่อ - นามสกุล บุคคลในครอบครัวนักเรียน	ความ เกี่ยวข้อง	หมายเลขบัตรประชาชน/ หมายเลขหนังสือเดินทาง ของบุคคลในครอบครัว	วัน/เดือน/ปี เกิด	อายุ (ปี)	ข้อมูลการฉีดวัคซีน		ความประสงค์ รับวัคซีน		หมายเหตุ
										ฉีดแล้ว	ยังไม่ได้ ฉีด	รับ	ไม่รับ	
1	เด็กหญิงสุชาดา เกษี	อ.2	1	2	1.นางสาวปวีระ ทองคิดรัมย์	มารดา	2210400022146	30/11/2526	37		✓		✓	ไม่มั่นใจในวัคซีน
2					2.นายวินัย เกษี	บิดา	1330100102897	15/4/2530	34		✓		✓	ไม่มั่นใจในวัคซีน
3	เด็กหญิงดาว นองเดือน	อ.2	1	2	1.นายอภัย อ่อง	บิดา	0024011144428	10/12/2537	27	✓				ครบ 2 เข็ม
4					2.นางสาวดาว นองเดือน	มารดา	0024011144738	13/10/2538	26	✓				ครบ 2 เข็ม
5	เด็กชายณิศร เพิ่มผล	อ.2	1	3	1.นางสมรวย ศรีสงคราม	ยาย	3240800235889	20/12/2507	56 ปี	✓				ครบ 2 เข็ม
6	เด็กชายภูผินันท์ เพิ่มพูน	ป.2	1		2.นายเฉลียว ศรีสงคราม	ตา	3240800233983	8/4/2508	56 ปี	✓				ครบ 2 เข็ม
7					3.นายสุริยา ศรีสงคราม	ลุง	1240800069478	12/12/2531	32 ปี	✓				ครบ 2 เข็ม
8	เด็กชายพัสดร สมสูง	อ.2	1	2	1.นางสาวมาริษา แซ่กิ่ง	มารดา	1279900031659	5/3/2539	25	✓				ครบ 2 เข็ม
9	เด็กชายพัฒนพล สมสูง	ป.1	1		2.นายณัฐพล สมสูง	บิดา	1340700265886	13/2/2532	32	✓				ครบ 2 เข็ม
10	เด็กชายกิตตินันท์ เขียวจันทร์	อ.2	1	2	1.นายอนาวิน เขียวจันทร์	บิดา	1240800184170	2/7/2541			✓		✓	ไม่มั่นใจ
11					2.นางสาวสุกัญญา คาทอง	มารดา	2219200001003	29/8/2543	21		✓		✓	ไม่มั่นใจ
12	เด็กหญิงอรรณณ ชัยก่า	อ.2	1	3	1.นางสาววิมลทิพย์ ทองนา	ยาย	3240600559494	25/1/2523	41	✓				รอฉีดเข็ม 2
13					2.นายวายุ โพธิ์คอง	ลุง	1240800193667	8/11/2542	22	✓				ครบ 2 เข็ม
14					3.นางสาวพินิตา ประมณฑล	ป้า	1240900047051	17/3/2537	27	✓				ครบ 2 เข็ม
15	เด็กชายอริชัย ราชนิยม	อ.2	1	4	1.นายเทวธร ราชนิยม	พ่อ	1240600003813	27/4/2527	37	✓				ครบ 2 เข็ม
16					2.นางสาวรุ่งระวี เข้มลาย	มารดา	1240800035298	9/7/2529	35	✓				รอฉีดเข็ม 2
17					3.นายสำเริง เข้มลาย	ตา	3240800070286	27/11/2504	60	✓				ครบ 2 เข็ม
18					4.นางวรรณา เข้มลาย	ยาย	3240800067064	26/4/2510	54	✓				ครบ 2 เข็ม
19	เด็กหญิงเนญญาภา โฉมศรี	อ.2	1	3	1.นางทุลสรวิศ โฉมศรี	ยาย		15/3/2505	59	✓				ครบ 2 เข็ม
20					2.นายประเสริฐ โฉมศรี	ตา					✓		✓	ไม่มั่นใจในวัคซีน
21					3.นางสาวศุภิญญา คำแดง	ยาย					✓		✓	ไม่มั่นใจในวัคซีน
22	เด็กชายกฤษณะ สมศรี	อ.2	1	4	1.นางนิตยา คนใจบุญ	ยาย	3220400411426	2/4/2507	57	✓				ครบ 2 แล้ว
23					2.นายสัมพันธ์ คนใจบุญ	ตา	3240600343181	24/3/2504	60	✓				ครบ 2 แล้ว
24					3.นางสาวรวมเนติศา คนใจบุญ	ป้า		13/6/2543	21	✓				ครบ 2 แล้ว
25					4.นางสาวณัฐธิดา คนใจบุญ	ป้า	1249900399290	21/2/2539	25	✓				ครบ 2 แล้ว
26	เด็กชายเมธาสิทธิ์ วงศ์ก่า	อ.2	1	2	1.นายสง่า วงศ์ก่า	ปู่	3240800238837	0/0/2485	79	✓				ครบ 2 แล้ว
27	เด็กหญิงณิชาภัทร วงศ์ก่า	ป.1	1		2.นางบุญธรรม วงศ์ก่า	ย่า			64	✓				ครบ 2 แล้ว
28	เด็กชายสิปปวิทย์ บุญซิด	อ.2	1	5	นางใส สอน้อย	ยาย	5210600026654	5/9/2513	51	✓				ครบ 2 แล้ว
29	เด็กชายกิตติเดช ชันทองดี	ป.1	1		เด็กหญิงณัฐภรณ์ มิตรโกสม	พี่	1248100062494	17/2/2551	13		✓	✓		
30	เด็กชายณัฐวัฒน์ มิตรโกสม	ป.5	1		น.ศ.อภิญญา ชันทองดี	ป้า			32	✓				รอฉีดเข็ม 2
31	เด็กชายเรวัต เรืองฉาย	ป.6	1		น.ศ.กรรณิการ์ ชันทองดี	แม่			24	✓				ครบ 2 แล้ว
32					นายกิตติชัย บุญซิดา	พ่อ			26	✓				ครบ 2 แล้ว

การฉีดวัคซีนในผู้ปกครองและบุคคลในครอบครัว

นักเรียนชั้นอนุบาล 2 (จำนวน 32 คน)

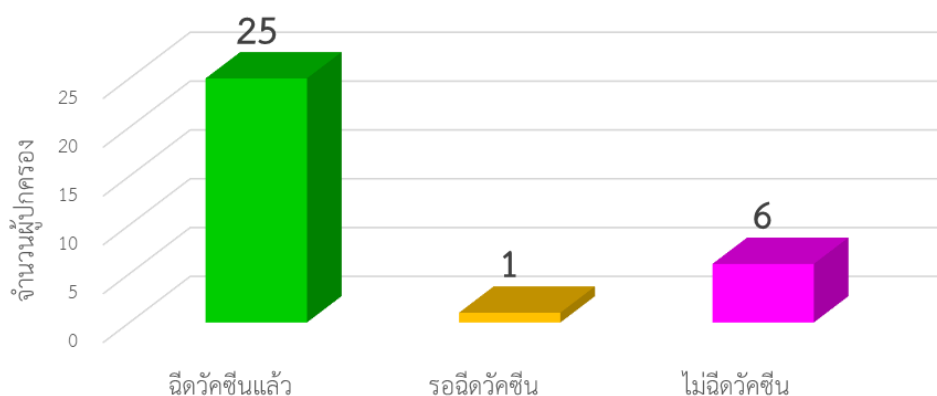

แบบสำรวจการฉีดวัคซีนในผู้ปกครองและบุคคลในครอบครัวของนักเรียนชั้นอนุบาล 3														
ชื่อโรงเรียนบ้านกระบกเตี้ย														
สังกัดสำนักงานเขตพื้นที่การศึกษาประถมศึกษาเชิงเทรา เขต 2														
ลำดับ ที่	ชื่อ - นามสกุลนักเรียน (เฉพาะที่ประสงค์ฉีด)	ระดับชั้น	ห้อง	จำนวน บุคคล ใน ครอบครัว (คน)	ชื่อ - นามสกุล บุคคลในครอบครัวนักเรียน	ความ เกี่ยวข้อง	หมายเลขบัตรประชาชน/ หมายเลขหนังสือเดินทาง (กรณีชาวต่างชาติ) ของบุคคลในครอบครัว	วัน/เดือน/ปี เกิด	อายุ (ปี)	ข้อมูลการฉีดวัคซีน		ความพร้อมประสงค์ รับวัคซีน		หมายเหตุ
										ฉีดแล้ว	ยังไม่ได้ ฉีด	รับ	ไม่รับ	
1	เด็กชายอนทล ทิพย์สันเทียะ	อ.3	1	2	1.นางสมนึก ยันนาวา	ยาย	3240800235854	5/3/2515	49	✓				ครบ 2 เข็ม
2					2.นางสาวเข็มทอง วิลาศรี	ยายทวด			82	✓				ครบ 2 เข็ม
3	เด็กชายณัฐชา ขาวนวน	อ.3	1	1	1.นางสังเวียน โพธิ์ศรี	ยาย	5240800030841	1/6/2504	60	✓				ครบ 2 เข็ม
4	เด็กชายกันตพงศ์ วงศ์คำกู	อ.3	1	4	1.นายสุรินทร์ วงศ์คำกู	ปู่			50	✓				ครบ 2 เข็ม
5					2.นางสาววิไล วงศ์คำกู	ย่า			52	✓				ครบ 2 เข็ม
6					3.นางสาวอรุณี พลเสน	มารดา	2319700000170	30/4/2534	30	✓				ครบ 2 เข็ม
7					4.นายชาติ วงศ์คำกู	บิดา	1240600082461	16/3/2533	31	✓				ครบ 2 เข็ม
8	เด็กหญิงนันท์ชา คาค่อง	อ.3	1	4	1.นางสาวสุภาภรณ์ น้อยไม่	มารดา	1161000022550	26/7/2541	23	✓				ครบ 2 เข็ม
9					2.นายสำวัน คาค่อง	ปู่			76	✓				ครบ 2 เข็ม
10					3.นางจี ศรีรุณา	ย่า			67	✓				ครบ 2 เข็ม
11					4.นายธชัย คาค่อง	บิดา	1240800180468	30/3/2541	23	✓				ครบ 2 เข็ม
12	เด็กชายภัทรพล โคตะศรี	อ.3	1	3	1.นางลดา อิ่มกา	มารดา	1770600175571	23/1/2536	28		✓		✓	ไม่มั่นใจในวัคซีน
13					2	ยาย					✓		✓	ไม่มั่นใจในวัคซีน
14					3	ตา					✓		✓	ไม่มั่นใจในวัคซีน
15	เด็กชายธีรภัทร ยะนิลพร	อ.3	1	2	1.นายติงก ยะนิลพร	บิดา	3240600560603	21/9/2517	47	✓				ครบ 2 เข็ม
16					2.นางนารี ชิว	แม่	0024021115447	22/12/2529	34	✓				ครบ 2 เข็ม
17	เด็กหญิงธิดารัตน์ สายสะโน	อ.3	1	2	1.นายอรุณ สายสะโน	บิดา	3230100403185	26/9/2514	50 ปี		✓		✓	ไม่มั่นใจในวัคซีน
18	เด็กชายวงศกร สายสะโน	ป.2	1		2.นางสาวสมหมาย ไชยห้า	มารดา	3250300156963	27/12/2520	43 ปี		✓		✓	มีโรคประจำตัว
19	เด็กชายธันวา หงษ์ชา	อ.3	1	2	1.นายจันทวี เกษี	ตา	3330100770560	29/10/2500	64		✓		✓	ไม่มั่นใจในวัคซีน
20					2.นางหนูทัต เกษี	ยาย	3330100208144	12/10/2508	56		✓	✓		
21	เด็กหญิงวนิดา สว่างใจ	อ.3	1	4	1.นางโพ เกษชิน	ยาย	53409000044134	14/5/2508	56		✓		✓	ไม่มั่นใจในวัคซีน
22					2.นางประทวน มาเสมอ	ยายทวด					✓			ครบ 2 เข็ม
23					3.นายทองแดง มาเสมอ	ตาทวด					✓			ครบ 2 เข็ม
24					4.นายฐวีวิทย์ คันถม	ตา						✓	✓	
25	เด็กหญิงวรรณวิสา วัฒนาศา	อ.3	1	2	1.นางศิริพร ขวัญพงษ์	ยาย	3240800234572	5/3/2513	51	✓				ครบ 2 เข็ม
26	เด็กชายณัฐพร ขวัญพงษ์	ป.2	1		2.นายทรงศักดิ์ ขวัญพงษ์	ตา	5210600265233	16/10/2512	52	✓				ครบ 2 เข็ม
27	เด็กชายเพชรพัฒน์ วงศ์คำกู	อ.3	1	3	1.นางขวัญเรือน วงศ์คำกู	ย่า	3240800235960	15/10/2515	49		✓		✓	รักษาโควิดแล้ว
28					2.นายชรัตน์ วงศ์คำกู	ปู่	3240800237202	0/0/2514	50		✓		✓	รักษาโควิดแล้ว
29					3.นางสมร แสดวงภูมิ	ย่าทวด					✓			ครบ 2 เข็ม
30	เด็กหญิงเพชรโพธิ์เงิน แก้วไชยวง	อ.3	1	2	1.นางโบสี หลอยไม่มีวิล	น้า	6602400071763	15/7/2531	33	✓				ครบ 2 เข็ม
31					2.นายพล สุวรรณราช	น้า					✓			ครบ 2 เข็ม
32	เด็กหญิงโสม ชินเนน	อ.3	1	1	1.นางเชียท ขุน	แม่					✓			ครบ 2 เข็ม
33	เด็กหญิงวราดา หอมเทียน	อ.3	1	2	1.นางสาวคำภา คงเมือง	ยาย	3670100661121	27/2/2512	52	✓				ครบ 2 เข็ม
34					2.นายสายชล ชาจันทร์	ตา	3240800238748	11/4/2515	49		✓		✓	ไม่มั่นใจในวัคซีน

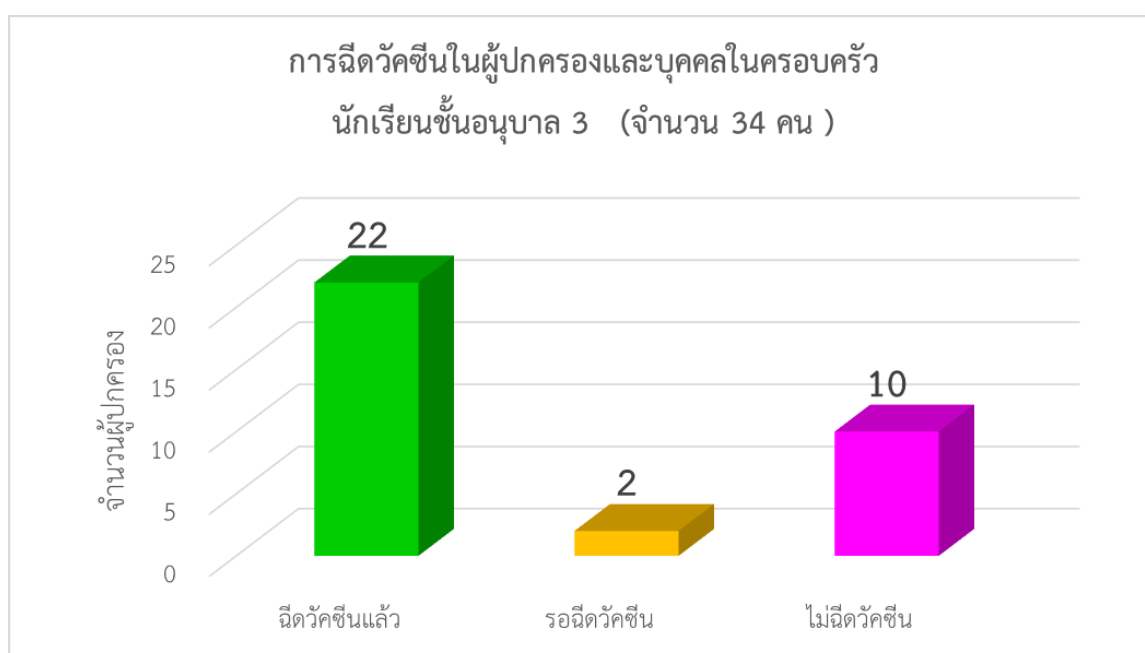

แบบสำรวจการฉีดวัคซีนในผู้ปกครองและบุคคลในครอบครัวของนักเรียนชั้นประถมศึกษาปีที่ 1														
ชื่อโรงเรียนบ้านกระบกเตี้ย														
สังกัดสำนักงานเขตพื้นที่การศึกษาประถมศึกษาฉะเชิงเทรา เขต 2														
ลำดับ ที่	ชื่อ - นามสกุลนักเรียน (เฉพาะที่ประสงค์ฉีด)	ระดับชั้น	ห้อง	จำนวน บุคคล ใน ครอบครัว (คน)	ชื่อ - นามสกุล บุคคลในครอบครัวนักเรียน	ความ เกี่ยวข้อง	หมายเลขบัตรประชาชน/ หมายเลขหนังสือเดินทาง (กรณีชาวต่างชาติ) ของบุคคลในครอบครัว	วันเดือนปี เกิด	อายุ (ปี)	ข้อมูลการฉีดวัคซีน		ความประสงค์ รับวัคซีน		หมายเหตุ
										ฉีดแล้ว	ยังไม่ ฉีด	รับ	ไม่รับ	
1	เด็กชายจิรเดช สมศิริ	ป.1	1	2	น.ส.กรณิการ์ สมศิริ	มารดา	1240600110717	10/12/1992	28	✓				ครบ 2 เข็ม
2	เด็กชายสุริยา แดงทุก	ป.1	1	2	น.ส.อर्थิยะ ะวัน	มารดา	1650800185911		25	✓				ครบ 2 เข็ม
3					นายประสิทธิ์ แดงทุก	บิดา	1240800151824		25	✓				ครบ 2 เข็ม
4	เด็กชายจิรศักดิ์ ตาต้อง	ป.1	1	2	น.ส.มาลัย ตาต้อง	มารดา	1240800070701		31	✓				ครบ 2 เข็ม
5					นายจิต วิสัย	บิดา	002411279081		30	✓				รอฉีดเข็ม 2
6	เด็กชายกิตติศักดิ์ แก้วคำ	ป.1	1	2	นายกำพล แก้วคำ	บิดา	1240800099041		31		✓		✓	ไม่มั่นใจในวัคซีน
7					น.ส.อารีวรรณ เสียงงั่น	แม่เลี้ยง	1240800121003		29		✓		✓	ไม่มั่นใจในวัคซีน
8	เด็กชายณัฐพงษ์ โพนทอง	ป.1	1	2	นางมาลี เข้มทิศ	ยาย	5240800017357		53	✓				รอฉีดเข็ม 2
9					นายสาคร โพนทอง	ตา	3401900113091		47	✓				ครบ 2 เข็ม
10	เด็กชายพิชญะ ศรีคอนไพร	ป.1	1	3	นายภาณุวัฒน์ ศรีคอนไพร	บิดา	1730200137222	4/10/1989	32	✓				ครบ 2 เข็ม
11					นางฉัตร ศรีคอนไพร	ย่า	5730290001034		56	✓				ครบ 2 เข็ม
12					นายโกศล ศรีคอนไพร	ปู่	3240800238705		62	✓				ครบ 2 เข็ม
13	เด็กชายณัฏรณัย จันทวาส	ป.1	1	4	น.ส.พนิศา มีทรัพย์บำรุง	มารดา	3200200164417	12/8/2525	39	✓				ครบ 2 เข็ม
14					นายสุรศักดิ์ จันทวาส	บิดา	3240800186942	25/2/2525	39	✓				ครบ 2 เข็ม
15					เด็กหญิงพัฒน์นิศา จันทวาส	พี่สาว	1209000385624	8/4/2551	13	✓				รอฉีดเข็ม 2
16					นายสมาน จันทวาส	ปู่	3240800186896	21/10/1906	78	✓				ครบ 2 เข็ม
17	เด็กหญิงรุ่งฤทัย ประจัญ	ป.1	1	2	น.ส.ก้อย เขตชุม	มารดา	3240800186292		40	✓				ครบ 2 เข็ม
18					นายวีรศักดิ์ ประจัญ	บิดา	2330701047147		35	✓				ครบ 2 เข็ม
19	เด็กหญิงณัฐกานา ดวงจันทร์	ป.1	1	1	น.ส.น้ำน้อย กุลใบ	มารดา	3250400410764		44	✓				ครบ 2 เข็ม
20	เด็กหญิงกัญญาพัชร วัฒนา	ป.1	1	3	นางชอนลิน วัฒนา	ย่า	3240800236281		62		✓		✓	ไม่มั่นใจในวัคซีน
21					นายเกียรติศักดิ์ วัฒนา	บิดา	1240600073731		32	✓				รอฉีดเข็ม 2
22					น.ส.นางศุภา วัฒนา	อ้า	1240600121115		26	✓				รอฉีดเข็ม 2
23	เด็กหญิงจิตานา รักวีธีร์	ป.1	1	3	น.ส.พนอม แสงอมัย	มารดา	3240800238667		46	✓				ครบ 2 เข็ม
24					นายคณิน รักวีธีร์	บิดา	3600400379758		46	✓				ครบ 2 เข็ม
25					นายชารินทร์ รักวีธีร์	พี่ชาย	1320701355960		19	✓				ครบ 2 เข็ม
26	เด็กหญิงส้ม แจะ	ป.1	1	2	นายวิชัย ชก	บิดา				✓				ครบ 2 เข็ม
27						มารดา				✓				ครบ 2 เข็ม
28	เด็กหญิงภาวินี จันแดง	ป.1	1	3	นางสาวนิตจรี ทวีพงษ์	มารดา	1240800080340	19/8/2532		✓				ครบ 2 แล้ว
29	เด็กชายกิตติพงษ์ ทวีพงษ์	ป.6	1		นายไวยจน์ จันแดง	บิดา				✓				ครบ 2 แล้ว
30					นางสาวสายสุณี กองแก้ว	ยาย	3240800235102			✓				ครบ 2 แล้ว
31					นายชัยสิทธิ์ ทวีพงษ์	ลุง	1240800058531			✓				ครบ 2 แล้ว
32	เด็กหญิงอนงค์ มีงใหญ่	ป.1	1	2	1.นางสาวประจวบ ศรีธรรมา	ยาย	3240800233762	27/11/2509	55		✓	✓		
33	เด็กชายนันทพันธ์ มีงใหญ่	ป.3	1		2.นายสิทธิพล จุฑนพล	ลุง	1240600079224	19/5/2532	32		✓	✓		
34	เด็กหญิงอัมพร มีงใหญ่	ป.4	1											
35	เด็กชายพิรุณชัย เกษี	ป.1	1	5	นายทวี เกษี	ตา		10/6/2009	55		✓	✓		
36	เด็กหญิงภาภาดา ไชยภักยา	ป.1	1		นางสาววิไลรัตน์ เกษี	ยาย		17/7/2023	45		✓	✓	✓	ไม่มั่นใจในวัคซีน
37					นายบุชิต เกษี	น้า		31/8/1944	20		✓		✓	ไม่มั่นใจในวัคซีน
38					นางสาววรรณม เกษี				25	✓				ครบ 3 เข็ม
39					นายสรารุช ไชยภักยา				25	✓				ครบ 3 เข็ม

การฉีดวัคซีนในผู้ปกครองและบุคคลในครอบครัว นักเรียนชั้นประถมศึกษาปีที่ 1 (จำนวน 38 คน)

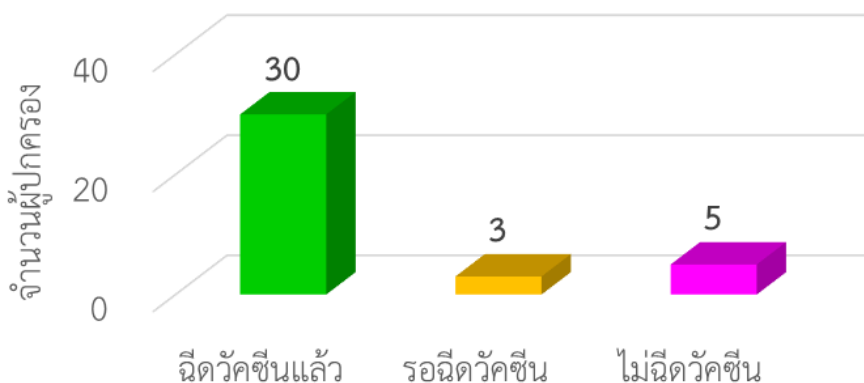

แบบสำรวจการฉีดวัคซีนในผู้ปกครองและบุคคลในครอบครัวของนักเรียนชั้นประถมศึกษาปีที่ 2														
ชื่อโรงเรียนบ้านกระบกเตี้ย														
สังกัดสำนักงานเขตพื้นที่การศึกษาประถมศึกษาฉะเชิงเทรา เขต 2														
ลำดับ ที่	ชื่อ - นามสกุลนักเรียน (เฉพาะที่ ประสงค์ฉีด)	ระดับชั้น	ห้อง	จำนวน บุคคล ใน ครอบครัว (คน)	ชื่อ - นามสกุล บุคคลในครอบครัวนักเรียน	ความ เกี่ยวข้อง	หมายเลขบัตรประชาชน/ หมายเลขหนังสือเดินทาง (กรณีชาวต่างชาติ) ของบุคคลในครอบครัว	วัน/เดือน/ปี เกิด	อายุ (ปี)	ข้อมูลการฉีดวัคซีน		ความประสงค์ รับวัคซีน		หมายเหตุ
										ฉีดแล้ว	ยังไม่ได้ ฉีด	รับ	ไม่รับ	
1	เด็กชายดินทร์เทพ กรมระรวย	ป.2	1	1	นางวิลาพร จันทร์จำ	ยาย	3250100570731	2/11/2502	61 ปี		✓	✓		
2	เด็กชายอภิวัฒน์ ฐิติรักษา	ป.6	1											
3	เด็กชายนิรุฒพันธ์ ศิริมนตรี	ป.2	1	3	นายเอก ศิริมนตรี	บิดา	1101400152230	5/6/2527	37 ปี	✓				รอฉีดเข็ม2
4	เด็กหญิงภัทรภา ดิษถาวร	ป.6	1		นางสาวดาว ดิษถาวร	มารดา	1250100030544	5/2/2528	36 ปี	✓				ครบ 2 เข็ม
5					นางเรือง เข้มทิศ	ยาย	5240800017331	0/0/2496	68 ปี	✓				รอฉีดเข็ม2
6	เด็กชายกมลทัศน์ แก้วคำ	ป.2	1	2	นายสมพงษ์ แก้วคำ	บิดา	1240800048594	15/6/2530	34 ปี	✓				รอฉีดเข็ม2
7					นางสาวสร้อยลัดดา อุคมพล	มารดา	1240600018136	19/11/2528		✓				ครบ 2 เข็ม
8	เด็กหญิงสุกฤดา ทวีผล	ป.2	1	2	นายอิศรพล แซ่ชื่อ	บิดา	1149900103031	26/2/2530	35 ปี	✓				ครบ 2 เข็ม
9					นางสาวสุภาพร ทวีผล	มารดา	1250400270427	31/5/2536	28 ปี	✓				ครบ 2 เข็ม
10	เด็กหญิงปิยะฉัตร แก้วคำ	ป.2	1	3	นายบุญรม แก้วคำ	บิดา	3240600561081	7/10/2523	41 ปี	✓				ครบ 2 เข็ม
11					นางสาวสุกัญญา แสงอรุณ	มารดา	1240600087898	5/7/2533	31 ปี	✓				ครบ 3 เข็ม
12					นายบุญลือ แก้วคำ	ปู่	3240600561022	0/0/2484	80 ปี		✓		✓	ไม่มั่นใจในวัคซีน
13	เด็กหญิงกมลชนก แซ่กิ่ง	ป.2	1	2	นายวีระชัย แซ่กิ่ง	บิดา	1250400160389	23/2/2532	32 ปี	✓				ครบ 2 เข็ม
14					นางสาวปริมา กูเดช	มารดา	1439900065012	26/4/2529	35 ปี	✓				ครบ 2 เข็ม
15	เด็กหญิงชลธิชา ทองปรน	ป.2	1	1	นางสาวโชติกา ทองปรน	มารดา	1100700796603	30/4/2531	33 ปี	✓				รอฉีดเข็ม2
16	เด็กหญิงณัชชา สาลีศ	ป.2	1	2	นายณรงค์ สาลีศ	บิดา	124080014517	3/11/2527	36 ปี	✓				ครบ 2 เข็ม
17	เด็กชายธัญเทพ สาลีศ	ป.4	1		นางสาววาสนา วงศ์วารินทร์	มารดา	3560300037945	31/7/2526	38 ปี	✓				ครบ 2 เข็ม
18	เด็กหญิงชยวเอง วันนตร	ป.2	1	3	PAKK BUON	มารดา	N00656015	3/12/2532	31 ปี	✓				ครบ 2 เข็ม
19					Ry Buon	ตา	T0614244	6/4/2513	51 ปี	✓				ครบ 2 เข็ม
20					Chul Pen	ยาย	N1779120	1/1/2509	55 ปี	✓				ครบ 2 เข็ม

การฉีดวัคซีนในผู้ปกครองและบุคคลในครอบครัว นักเรียนชั้นประถมศึกษาปีที่ 2 (จำนวน 19 คน)

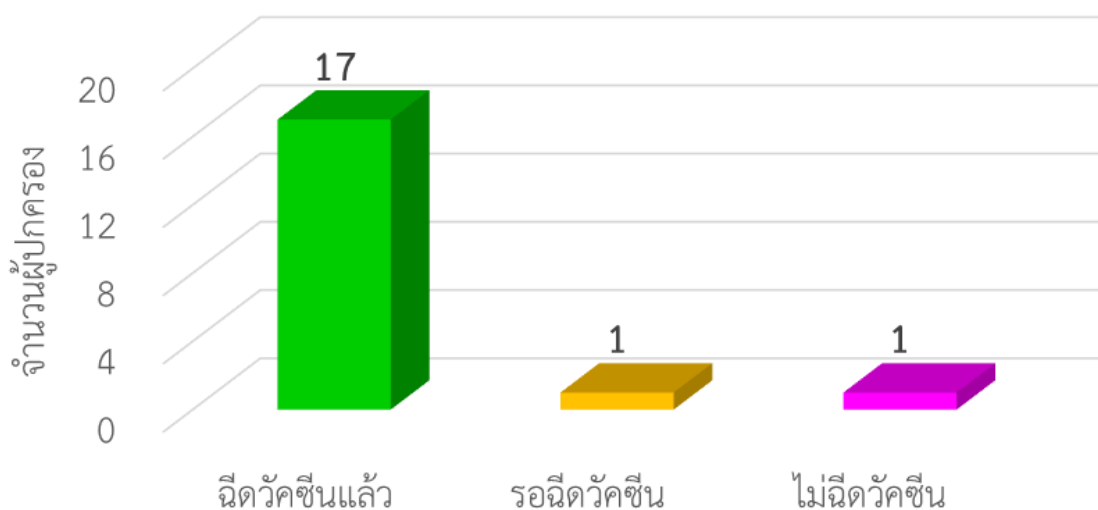

แบบสำรวจการฉีดวัคซีนในผู้ปกครองและบุคคลในครอบครัวของนักเรียนชั้นประถมศึกษาปีที่ 3														
ชื่อโรงเรียนบ้านกระบกเตี้ย														
สังกัดสำนักงานเขตพื้นที่การศึกษาประถมศึกษาพะเยา เขต 2														
ลำดับ ที่	ชื่อ - นามสกุล นักเรียน (เฉพาะที่ ประสงค์ฉีด)	ระดับชั้น	ห้อง	จำนวน บุคคล ใน ครอบครัว (คน)	ชื่อ - นามสกุล บุคคลในครอบครัวนักเรียน	ความ เกี่ยวข้อง	หมายเลขบัตรประชาชน/ หมายเลขหนังสือเดินทาง (กรณีชาวต่างชาติ) ของบุคคลในครอบครัว	วัน/เดือน/ปี เกิด	อายุ (ปี)	ข้อมูลการฉีดวัคซีน		ความพร้อมประสงค์ รับวัคซีน		หมายเหตุ
										ฉีดแล้ว	ยังไม่ได้ ฉีด	รับ	ไม่รับ	
1	เด็กชายอภิรักษ์ สมบูรณ์ขวัญ	ป.3	1	3	1.นายโกมินทร์ วงศ์ปุ่น	บิดา	3240800235196	20/8/2512	52	✓				ครบ 2 เข็ม
2					2.นางสายพิณ ศรีธรรมา	แม่เลี้ยง	3240800233789	16/8/2515	49	✓				ครบ 2 เข็ม
3					3.นายสุพจน์ วงศ์ปุ่น	พี่	1248100007442	29/4/2545	19	✓				ครบ 2 เข็ม
4	เด็กหญิงชุตติกาญจน์ เนาวรัตน์	ป.3	1	4	1.นายวุฒิชัย เนาวรัตน์	บิดา	3331400102512	15/4/2521	43	✓				ครบ 2 เข็ม
5					2.นางสาวพัชรี เกษี	มารดา	5330100059226	12/9/2526	37	✓				ครบ 2 เข็ม
6					3.นางสาวกมลวรรณ เนาวรัตน์	พี่	1219900862208	29/7/2545	19	✓				รอฉีดเข็ม 2
7					4.นายจุฑาทล พุเดช	พี่ชาย	1240800097404	16/10/2533	31	✓				รอฉีดเข็ม 2
8	เด็กหญิงกัญญารัตน์ อัญเจริญสิทธิ์	ป.3	1	4	1.นายโพธิ์จรณ์ อัญเจริญสิทธิ์	ตา	3240800238756	13/8/2508	56	✓				ครบ 2 เข็ม
9					2.นางอำไพ อัญเจริญสิทธิ์	ยาย	5240800004051	7/1/2510	54	✓				ครบ 2 เข็ม
10					3.นางสาวอัครรัตน์ อัญเจริญสิทธิ์	พี่	1240600009455	16/12/2527	37	✓				ครบ 2 เข็ม
11					4.นายชาญวุฒิ อัญเจริญสิทธิ์	น้า	1103702374121	18/7/2540	24		✓		✓	ไม่มั่นใจในวัคซีน
12	เด็กหญิงอัฐิภิญญา สายบุตร	ป.3	1	3	1.นางสาวเสาวลักษณ์ สายบุตร	ป้า	1103700963197	25/11/2535	29	✓				ครบ 2 เข็ม
13					2.นางสาวเสาวภา ยะหัตตะตะ	ยาย	5240800021435	30/4/2510	54	✓				ครบ 2 เข็ม
14					3.นายสุริยา พรหมแก้ว	ลุง	1240800069303	2/12/2531	33	✓				รอวัคซีนทางเลือก
15	เด็กหญิงณัฐชพร อยู่ประเสริฐ	ป.3	1	2	1.นายณัฐพล อยู่ประเสริฐ	พี่	1240800177769	4/1/2541	22		✓		✓	ไม่มั่นใจในวัคซีน
16					2.นางสาวภาวิณี พันธุ์เรือง	พี่สะใภ้	1729900531916	8/9/2543	21		✓		✓	ไม่มั่นใจในวัคซีน
17	เด็กหญิงปภาวรินทร์ บุญเจริญ	ป.3	1	5	1.นางสาวบัวลอย บุญเจริญ	ป้า	3321000224513	5/2/2526	38	✓				รอฉีดเข็ม 2
18	เด็กชายพัชรพล ทองกลม	ป.5	1		2.นายสัมฤทธิ์ หมกกล้า	ลุง	3320101599872	17/4/2522	42	✓				ครบ 2 เข็ม
19					3.นายใจ บุญเจริญ	ตา	3321000224424	0/0/2496	68	✓				รอฉีดเข็ม 2
20					4.นางสาวปฏิภิญญา บุญเจริญ	น้าสาว	1321500001304	28/10/2538	28	✓				ครบ 2 เข็ม
21					5.นางสาวสุพิชญา หมกกล้า	พี่	1119902130353	16/8/2546	18	✓				รอฉีดเข็ม 2
22	เด็กหญิงดาวิกา ศรีธรรมา	ป.3	1	1	1.นายวีรยุทธ ศรีธรรมา	บิดา	1240800054391	8/3/2530	34		✓		✓	รอวัคซีนทางเลือก
23	เด็กหญิงวิธรา วิจิธรรม	ป.3	1	2	1.นางสาวอังคณา สูงชัยภูมิ	มารดา	1219900072932	6/11/2528	36		✓		✓	ไม่มั่นใจในวัคซีน
24					2.นายณัฐวุฒิ ทองทักษิณ	พ่อเลี้ยง	1102002607378	11/8/2539	25		✓		✓	ไม่มั่นใจในวัคซีน
25	เด็กหญิงภัทรพร ยะนิลพร	ป.3	1	2	1.นายสมเด็จ ยะนิลพร	บิดา	1240600067510	19/1/2531	33		✓	✓		
26					2.นางสาวนิตยา ศรีสงคราม	มารดา	2240600021810	1/9/2536	28		✓	✓		
27	เด็กหญิงบุณยาพร สิมเส็ง	ป.3	1	3	1.นายดำรงค์ สิมเส็ง	บิดา	3240800234602	1/9/2526	38	✓				ครบ 2 เข็ม
28					2.นางสาวชลาธาร รมศรีฎู	มารดา	1470200002711	22/2/2527	37	✓				ครบ 2 เข็ม
29					3.นางลัดดา สิมเส็ง	ยาย	5200600036366	0/0/2493	71	✓				ครบ 2 เข็ม
30	เด็กชายน้า ชูเนตร์	ป.3	1	1	1.นางสาวรัตนา บัวเทพ	มารดา	5800600062671				✓	✓		

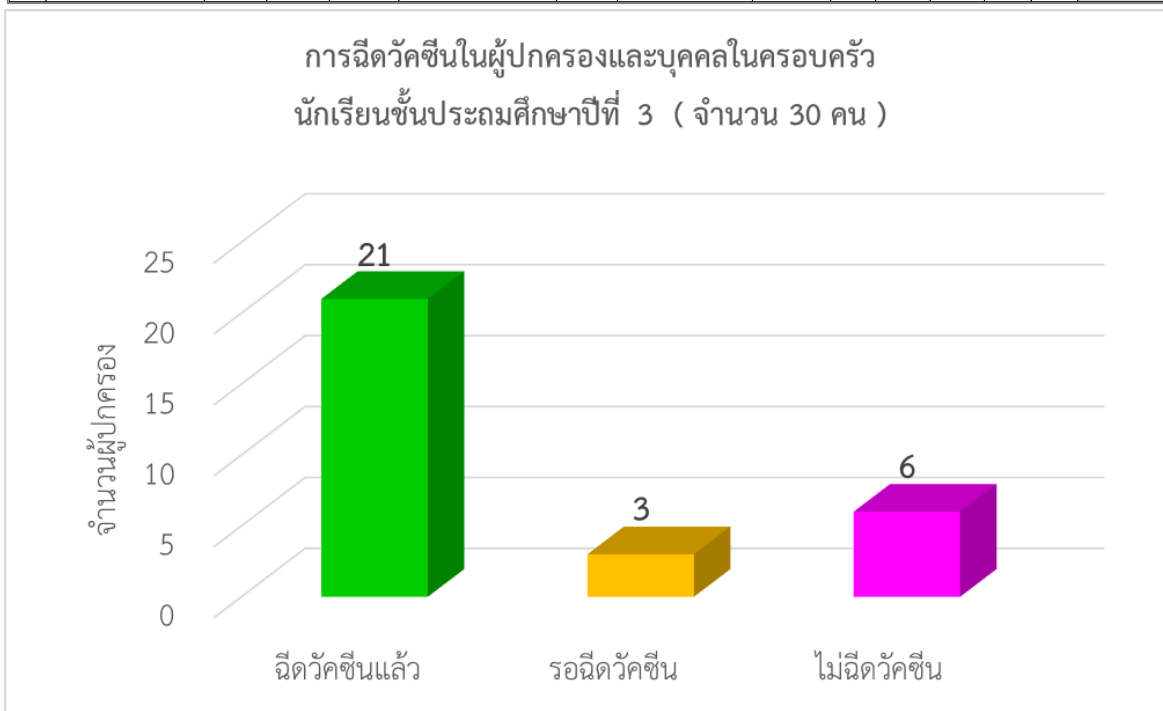

แบบสำรวจการฉีดวัคซีนในผู้ปกครองและบุคคลในครอบครัวของนักเรียนชั้นประถมศึกษาปีที่ 4														
ชื่อโรงเรียนบ้านระบะเคียด														
สังกัดสำนักงานเขตพื้นที่การศึกษาประถมศึกษาเชิงเขา เขต 2														
ลำดับ ที่	ชื่อ - นามสกุลนักเรียน (เฉพาะที่ประสงค์ฉีด)	ระดับชั้น	ห้อง	จำนวน บุคคล ใน ครอบครัว (คน)	ชื่อ - นามสกุล บุคคลในครอบครัวนักเรียน	ความ เกี่ยวข้อง	หมายเลขบัตรประชาชน/ (กรณีชาวต่างชาติ) ของบุคคลในครอบครัว	วัน/เดือน/ปี เกิด	อายุ (ปี)	ข้อมูลการฉีดวัคซีน		ความประสงค์ รับวัคซีน		หมายเหตุ
										ฉีดแล้ว	ยังไม่ได้ ฉีด	รับ	ไม่รับ	
1	เด็กชายณัฐพันธ์ ทองกลม	ป.4	1	3	1. นายนิยม ทองกลม	บิดา	2240800016879		42		✓		✓	ไม่มั่นใจในวัคซีน
2					2. นางสาวจันทร์เพ็ญ ทองกลม	มารดา	4260300001551		46		✓	✓		
3					3. นายเจตทินัฐ แก้วอิน	พี่ชาย	1209000181689		16		✓	✓		
4	เด็กชายธีรเดช เขียวจันทร์	ป.4	1	4	1. นายสุชัย เขียวจันทร์	บิดา	3240600203053	21/6/2522	42	✓				ครบ 2 เข็ม
5					2. นางสาวโกล์รุ่ง บุญปลุก	มารดา	3240600622854	30/10/2526	38		✓		✓	ไม่มั่นใจในวัคซีน
6					3. นางสาวชลธิชา เขียวจันทร์	พี่สาว	1240801226267	27/1/2544	20		✓		✓	ไม่มั่นใจในวัคซีน
7					4. นายเอกสิทธิ์ จิตต์เสนาหา	พี่ชาย	1240800096335	27/8/2533	31		✓		✓	ไม่มั่นใจในวัคซีน
8	เด็กหญิงอรณิชา ยะหัตตะ	ป.4	1	2	1. นายบุญญิติ ยะหัตตะ	บิดา	3240600615530	1/10/2510	54	✓				ครบ 2 เข็ม
9					2. นางกนิษฐา ยะหัตตะ	มารดา	3240800234483	21/7/2517	47	✓				ครบ 2 เข็ม
10	เด็กหญิงอิน ดิน	ป.4	1	2	1. MR.NOP POK	บิดา	N00656006	1/2/2528	36	✓				ครบ 2 เข็ม
11					2. MISS. SOPHEAP REY	มารดา	6602400004054	11/2/2532	32	✓				ครบ 2 เข็ม
12	เด็กชายสิปปกร สุวรรณเมธา	ป.4	1	2	1. นายนายศักดิ์คำ คำป้อง	พ่อเลี้ยง	3250400588636	16/7/2525	39	✓				ครบ 2 เข็ม
13					2. นางสาววรรณภา โนนึง	มารดา	1410100150068	7/8/2531	33	✓				ครบ 2 เข็ม
14	เด็กชายจิราวุธ มูณี	ป.4	1	3	1. นายวศิน เศษจันทร์	ปู่	1240600132028	3/12/2537	27	✓				ครบ 2 เข็ม
15					2. นางสาวยอม มูณี	ย่า	3220400109479	4/7/2026	38	✓				ครบ 2 เข็ม
16					นายธนวัฒน์ ทุมพระ	พี่ชาย	1229901169433	14/8/2549	15	✓				ครบ 2 เข็ม
17	เด็กชายกิตติกานต์ ยะคะเสม	ป.4	1	3	1. นายบี ยะคะเสม	บิดา	3240600442821	6/10/2524	40	✓				รอฉีดเข็ม 2
18					2. นางสาวชไมพร เขียวจันทร์	มารดา	1240800026141	2/1/2529	35	✓				รอฉีดเข็ม 2
19					นายชญานนท์ ยะคะเสม	พี่ชาย	1248100039794	28/10/2548	16		✓	✓		
20	เด็กชายพีรชัย แสงแก้ว	ป.4	1	2	นายศักดิ์คำ แสงแก้ว	บิดา	1240800094669	31/7/2533	31	✓				ครบ 2 แล้ว
21	เด็กชายธัญวัฒน์ แสงแก้ว	ป.5	1		นางสาววาสนา	แม่เลี้ยง	P1882356	4/12/2533	30	✓				รอฉีดเข็ม 2
22					นายเสลา แสงแก้ว	ตา					✓	✓		
23					นางสุรี แสงแก้ว	ยาย					✓			รอฉีดเข็ม 2
24	เด็กชายภัทรนันท์ เข็มทอง	ป.4	1	6	นางวัน เข็มทอง	ย่า	5240800031422	20/1/2502	62	✓				ครบ 2 แล้ว
25	เด็กหญิงอัญญา เข็มทอง	ป.6	1		นางสาวปภัศร เข็มทอง	อา	1240800138267	3/3/2537	27	✓				ครบ 2 แล้ว
26					นายอนิวัติ เข็มทอง	พ่อ	5240800031449	11/7/2522	42	✓				ครบ 2 แล้ว
27					นายนิวัฒน์ เข็มทอง	บิดา	5240800031457	6/2/2524	40	✓				รอฉีดเข็ม 2

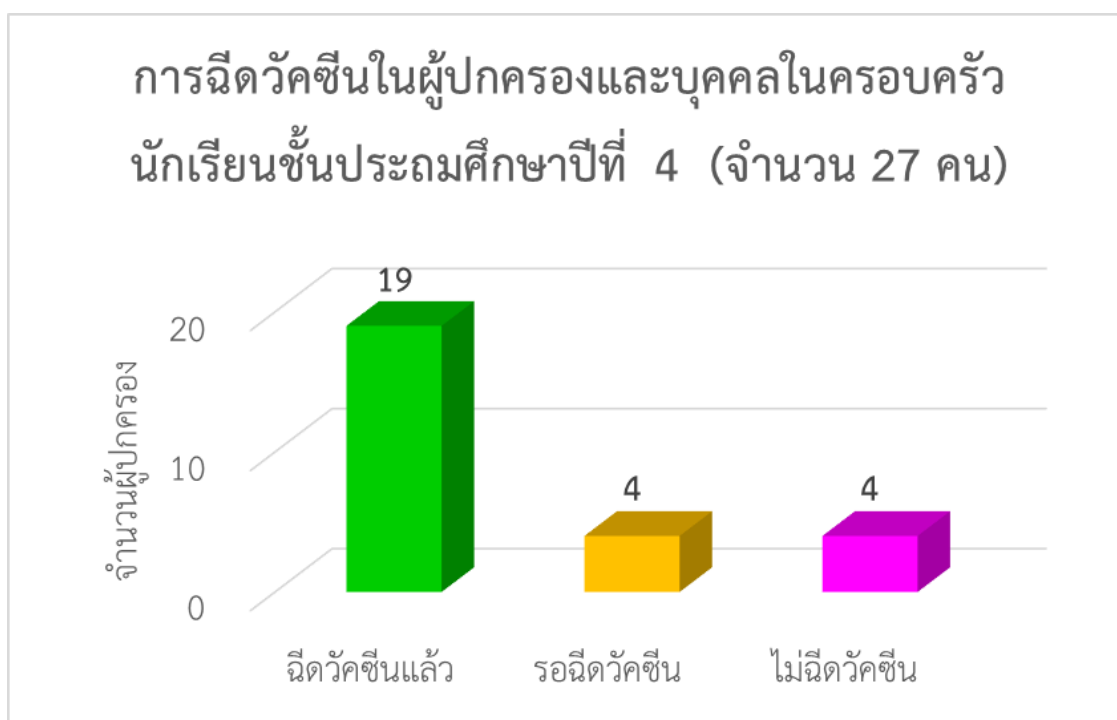

แบบสำรวจการฉีดวัคซีนในผู้ปกครองและบุคคลในครอบครัวของนักเรียนชั้นประถมศึกษาปีที่ 5														
ชื่อโรงเรียนบ้านกระบกเตี้ย														
สังกัดสำนักงานเขตพื้นที่การศึกษาประถมศึกษาพะเยา เขต 2														
ลำดับ ที่	ชื่อ - นามสกุลนักเรียน (เฉพาะที่ประสงค์ฉีด)	ระดับชั้น	ห้อง	จำนวน บุคคล ใน ครอบครัว (คน)	ชื่อ - นามสกุล บุคคลในครอบครัวนักเรียน	ความ เกี่ยวข้อง	หมายเลขบัตรประชาชน/ หมายเลขหนังสือเดินทาง (กรณีชาวต่างชาติ) ของบุคคลในครอบครัว	วัน/เดือน/ปี เกิด	อายุ (ปี)	ข้อมูลการฉีดวัคซีน		ความประสงค์ รับวัคซีน		หมายเหตุ
										ฉีดแล้ว	ยังไม่ได้ ฉีด	รับ	ไม่รับ	
1	เด็กชายสุภกิตติ ศรีสงคราม	ป. 5	1	2	นายเลลา ศรีสงคราม	บิดา	3240800233941	5/6/2512		✓				รอฉีดเข็ม 1
2					นางวันเพ็ญ ศรีสงคราม	มารดา	3240800233771	21/1/2513		✓				รอฉีดเข็ม 2
3	เด็กชายอนันตยา ชิม	ป. 5	1	2	นายชาน ชิม	บิดา	002401114126	3/2/2525	39	✓				รอฉีดเข็ม 2
4					นางเปา อัน	มารดา	0024011279111	3/3/2528	36	✓				รอฉีดเข็ม 2
5	เด็กหญิงสุกสิรา ทาจันทร์	ป. 5	1	3	นายสินชัย ทาจันทร์	บิดา	3240600588672	17/5/2521		✓				ครบ 2 แล้ว
6					นางสาวเทพพิณ สัตย์ตั้ง	มารดา	3330100358049	24/12/2521		✓				ครบ 2 แล้ว
7					นายสรนันท์ ทาจันทร์	พี่ชาย	1248100012471	13/12/2545		✓				ครบ 2 แล้ว
8	เด็กหญิงวรรณิษา สิงห์ทอง	ป. 5	1	2	นายดิเรก สิงห์ทอง	บิดา	1859900102313	12/6/2534		✓				ครบ 2 แล้ว
9	เด็กหญิงนฤดี ดารา	ป. 5	1		นางสาววันเพ็ญ ดารา	มารดา	1330400331221	5/6/2535		✓				ครบ 2 แล้ว
10	เด็กหญิงกัญญา ชุนชัย	ป. 5	1	2	นางเชษฐ ชุน	มารดา	0024011417963	1/1/2512	52	✓				ครบ 2 แล้ว
11					Miss.Svan Chhek	พี่	N01595671	1/6/2532	32	✓				ครบ 2 แล้ว
12	เด็กชายดินันท์ สวัสดิ์ถาวรสกุล	ป. 5	1	4	ว่าที่ร้อยตรีนิพนธ์ สวัสดิ์ถาวรสกุล	มารดา	1119900137822	26/8/2530			✓		✓	รอวัคซีนทางเลือก
13					นางสาวณิษฐา บุญอุริษา	พี่	3259900105535	24/3/2526			✓		✓	รอวัคซีนทางเลือก
14					นายโพธิ์ บุญป่าเหิง	ตา	3110101698317	0/0/2495			✓		✓	ป่วยติดเตียง
15					นางสาวศิริร สวัสดิ์ถาวรสกุล	ยาย	3110101698325	0/0/2497			✓		✓	รอวัคซีนทางเลือก

การฉีดวัคซีนในผู้ปกครองและบุคคลในครอบครัว นักเรียนชั้นประถมศึกษาปีที่ 5 (จำนวน 15 คน)

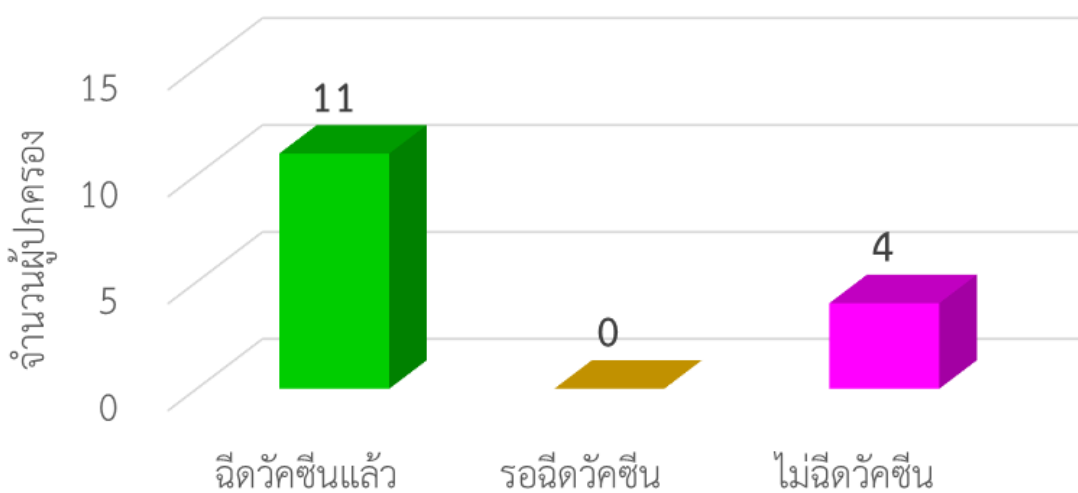

แบบสำรวจการฉีดวัคซีนในผู้ปกครองและบุคคลในครอบครัวของนักเรียนชั้นประถมศึกษาปีที่ 6														
ชื่อโรงเรียนบ้านกระบกเตี้ย														
สังกัดสำนักงานเขตพื้นที่การศึกษาประถมศึกษาฉะเชิงเทรา เขต 2														
ลำดับ ที่	ชื่อ - นามสกุลนักเรียน (เฉพาะที่ประสงค์ฉีด)	ระดับชั้น	ห้อง	จำนวน บุคคล ใน ครอบครัว (คน)	ชื่อ - นามสกุล บุคคลในครอบครัวนักเรียน	ความ เกี่ยวข้อง	หมายเลขบัตรประชาชน/ หมายเลขหนังสือเดินทาง ของบุคคลในครอบครัว	วัน/เดือน/ปี เกิด	อายุ (ปี)	ข้อมูลการฉีดวัคซีน		ความประสงค์ รับวัคซีน		หมายเหตุ
										ฉีดแล้ว	ยังไม่ได้ ฉีด	รับ	ไม่รับ	
1	เด็กชายทนม สุวรรณราช	ป.6	1	3	นายพล	บิดา	0024011279072	24/3/2023	21	✓				ครบ 2 แล้ว
2	เด็กหญิงขวัญข้าว สุวรรณราช	ป.6	1		นางโบสี หลอยไม่วิไล	มารดา	6602400071763	15/7/2531	33	✓				ครบ 2 แล้ว
3					นางสาวหมวย	พี่	0024061082604	1/10/2544	19	✓				ครบ 2 แล้ว
4	เด็กชายศุภกฤษณ์ นบตะนา	ป.6	1	2	นายธนโชติ ปุทธนา	พ่อเลี้ยง	3330600215930	25/11/2520	43		✓		✓	ไม่มั่นใจในวัคซีน
5					นางสาวสมใจ ชมภูนาศ	มารดา	1219900135802	17/7/2530	34	✓				ครบ 2 แล้ว
6	เด็กหญิงณัฐนิชา เอมบัณฑิต	ป.6	1	4	นายสมชาย เอมบัณฑิต	บิดา	2240600018053	2/5/2523			✓		✓	ไม่มั่นใจในวัคซีน
7					นางนั้ฉิ่ง เอมบัณฑิต	มารดา	5102000065686	23/10/2526		✓				รอฉีดเข็ม 2
8					นางสาวชลธิชา เอมบัณฑิต	พี่สาว	1240600208415	12/5/2546			✓		✓	รอวัคซีนทางเลือก
9					นายสมนึก คงสง	ตา	3929900192423	0/0/2496		✓				รอฉีดเข็ม 2
10	เด็กหญิงพักกนิมา อยู่ประเสริฐ	ป.6	1	2	นายวิชาญ อยู่ประเสริฐ	บิดา	3250900038490			✓				รอฉีดเข็ม 2
11					นางสาวชลธิชา ทองคำ	มารดา	1660700053029			✓				รอฉีดเข็ม 2
12	เด็กหญิงณภัสนันท์ ล้ำเลิศ	ป.6	1	3	นายสมบูรณ์ โคมศรี	ตา	3240800236869	20/10/2501	62	✓				ครบ 2 แล้ว
13					นางสาวพิศมัย วิลาศรี	ยาย	3240600510088	8/12/2501	62	✓				รอฉีดเข็ม 2
14					นางสาวนิลา โคมศรี	มารดา	1240800125408	9/1/2536	28		✓		✓	ไม่มั่นใจในวัคซีน
15	เด็กหญิงศุภรัสมิ์ ปัญญานูล	ป.6	1	6	นางสาวบุญเรือน เข้มทอง	มารดา	5240800029908			✓				ครบ 2 แล้ว
16					นายมงคล เข้มทอง	ตา	5240800029878			✓				รอฉีดเข็ม 2
17					นางชอุต เข้มทอง	ยาย	5240800029886			✓				ครบ 2 แล้ว
18					นายรุ่งรัตน์ เข้มทอง	น้า	5240800029916			✓				รอฉีดเข็ม 2
19					นางสาวสำพล สมบูรณ์	น้า	1240800071278			✓				ครบ 2 แล้ว
20					นางสาวมณีนทร เข้มทอง	พี่สาว	1240800181537				✓	✓		
21	เด็กหญิงณัดนา เข้มทอง	ป.6	1	2	นายจรรยา เข้มทอง	บิดา	5240800029894	24/9/2519		✓				รอฉีดเข็ม 2
22					นางสาวสุทิดา เข้มทอง	มารดา	3240800480115	15/10/2519			✓		✓	ไม่มั่นใจในวัคซีน
23	เด็กหญิงชุตติภาส แคนคอง	ป.6	1	2	นายสุชาติ แคนคอง	บิดา	3251100020490	15/12/2515	48		✓		✓	ไม่มั่นใจในวัคซีน
24					นางดาว แคนคอง	มารดา	3251100424116	22/11/2518	45		✓		✓	ไม่มั่นใจในวัคซีน
25	เด็กชายวิภาท สีสะนะจันแดง	ป.6	1	3	นายสีสะมุต สีสะนะจันแดง	บิดา	P2132833	9/10/2506	57		✓	✓		
26					นางเพชรสนุก สีสะนะจันแดง	มารดา	0024011279102	9/9/2509	55	✓				รอฉีดเข็ม 2
27					นางสาวหนึ่งฤทัย อูมา	พี่	1200601324630	21/7/2534	30	✓				ครบ 2 แล้ว
28	เด็กหญิงอารยา ศักดิ์สูง	ป.6	1	2	นายบุญนาค ศักดิ์สูง	บิดา	2210400018025	8/3/2527	37		✓	✓		
29					นางสาวรัตนา มนตรีวงษ์	มารดา	2210400017614	27/12/2529	34		✓	✓		

การฉีดวัคซีนในผู้ปกครองและบุคคลในครอบครัว นักเรียนชั้นประถมศึกษาปีที่ 6 (จำนวน 29 คน)

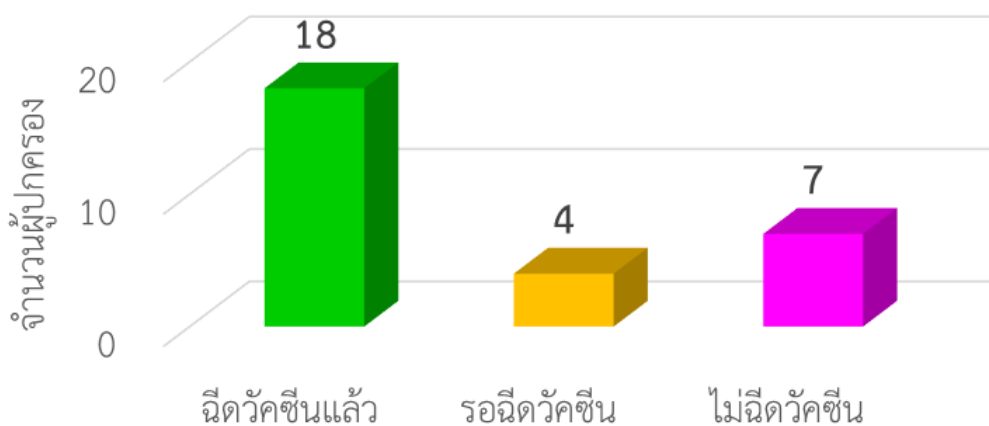

จำนวนผู้ปกครอง
ทั้งหมด ๒๒๔ คน ร้อยละ ๑๐๐

จำนวนผู้ปกครองประสงค์ฉีดวัคซีน
ทั้งหมด ๑๘๑ คน ร้อยละ ๗๖

จำนวนผู้ปกครองไม่ประสงค์ฉีดวัคซีน
ทั้งหมด ๔๓ คน ร้อยละ ๒๔

จำนวนผู้ปกครองฉีดวัคซีนแล้ว
ทั้งหมด ๑๖๓ คน ร้อยละ ๖๒

จำนวนผู้ปกครองรอฉีดวัคซีน
ทั้งหมด ๑๘ คน ร้อยละ ๑๔

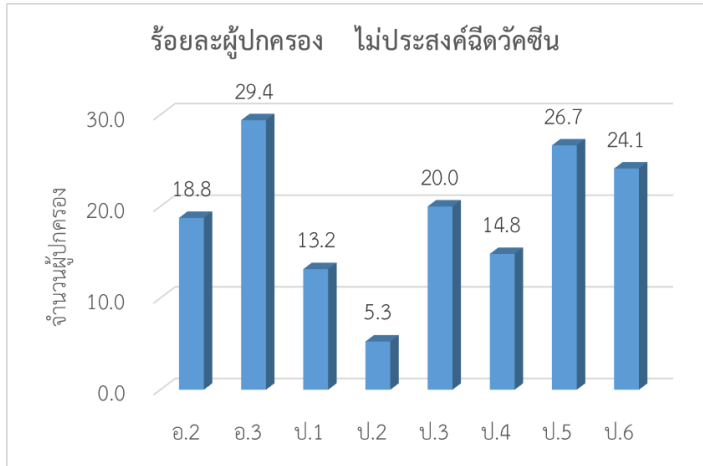
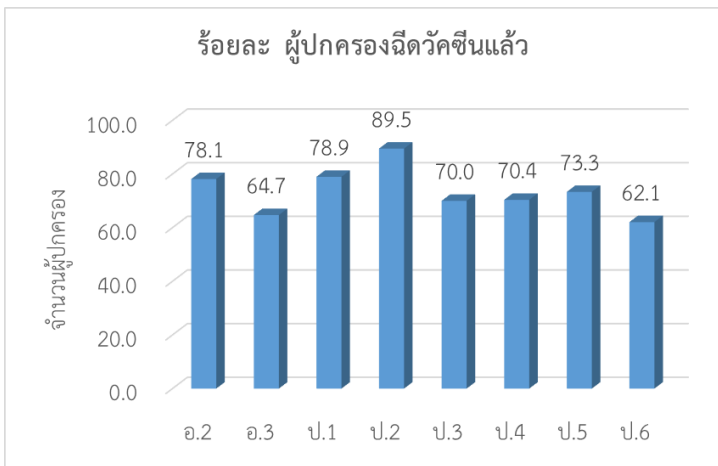

พื้นที่ทำกิจกรรมร่วมกันในรูปแบบ Small Bubble



ข้อมูล ๖ หลัก ๖ เสริม ๗ มาตรการเข้มงวด

6+ มาตรการหลัก
รองรับการระบาดของโรคใหม่ COVID-19 ในสถานศึกษา
DMHT-RC

- 1 เว้นระยะห่าง (Distancing)**
เว้นระยะห่างระหว่างบุคคลอย่างน้อย 1-2 เมตร
- 2 สวมหน้ากาก (Mask Wearing)**
นักเรียนนักศึกษา (มัธยม-อุดม) บุคลากรทางการศึกษาสวมหน้ากากผ้าหรือหน้ากากอนามัย 100% ตลอดเวลาที่อยู่ในสถานศึกษา
- 3 ล้างมือ (Hand Washing)**
ล้างมือบ่อยๆ ด้วยสบู่และน้ำ นาน 20 วินาที หรือใช้เจลแอลกอฮอล์
- 4 คัดกรองวิถีชีวิต (Testing)**
วิถีชีวิต สังเกตอาการ ชักประวัติผู้สัมผัสเสี่ยงทุกคน ก่อนเข้าสถานศึกษา
- 5 ลดการแออัด (Reducing)**
ลดแออัด ลดเข้าไปในพื้นที่เสี่ยง กลุ่มคนจำนวนมาก
- 6 ทำความสะอาด (Cleaning)**
ทำความสะอาด พื้นผิวสัมผัสร่วม







6 มาตรการเสริม

รองรับการแพร่ระบาดของระลอกใหม่ของโรคโควิด-19 ในสถานศึกษา

SSET-CQ



**ดูแลตนเอง
(Self-care)**

ดูแลใส่ใจ ปฏิบัติตน มีวินัย รับผิดชอบต่อตนเอง ปฏิบัติตามมาตรการอย่างเคร่งครัด



**ใช้ช้อนกลางส่วนตัว
(Spoon)**

ใช้ช้อนกลางของตนเองทุกครั้ง เมื่อต้องกินอาหารร่วมกับ สดสัมผัสร่วมกับผู้อื่น



**กินอาหารปรุงสุกใหม่
(Eating)**

กินอาหารปรุงสุกใหม่ร้อนๆ รับประทานทันที 2 ชม. นำมาอุ่นให้ร้อนทั่วถึง ก่อนกินอีกครั้ง



**ไทยชนะ
(Thai chana)**

ลงทะเบียนตามที่รัฐกำหนด ด้วย app ไทยชนะ หรือลงทะเบียนบันทึกการเข้า-ออกอย่างชัดเจน



**สำรวจตรวจสอบ
(Check)**

สำรวจบุคคล นักเรียน กลุ่มเสี่ยง ที่เดินทางมาจากพื้นที่เสี่ยง เพื่อเข้าสู่กระบวนการคัดกรอง



**กักกันตัวเอง
(Quarantine)**

กักกันตัวเอง 14 วัน เมื่อเข้าไปสัมผัส หรืออยู่ในพื้นที่เสี่ยง ที่มีการระบาดของโรค



TH01-B-01-0000362-001



ไทยชนะ

โรงเรียนบ้านกระบกเตี้ย

ประเภท ที่ทำการหน่วยงานของรัฐและรัฐวิสาหกิจ



ผ่านการประเมินตนเองตามมาตรการควบคุมหลัก

สำหรับผู้ใช้บริการสแกนเพื่อเช็คอินเข้าร้าน หรือเช็คเอาท์หลังใช้บริการ และประเมินสุขลักษณะ

วันที่ 15/7/2563

www.ไทยชนะ.com

7 มาตรการเข้ม สถานศึกษา (ไป-กลับ)

เปิดเรียนมั่นใจ ปลอดภัยไร้โควิด-19 ในสถานศึกษา



- 1** Thai STOP covid สถานศึกษาประเมินความพร้อมก่อนเปิดภาคเรียน ผ่าน TSC+ และรายงานการติดตามการประเมินผลผ่าน MOECOVID
- 2** จัดกิจกรรมรูปแบบ Small Bubble
- 3** จัดระบบให้บริการอาหาร ตามหลักสุขาภิบาลอาหาร และหลักโภชนาการ
- 4** จัดการด้านอนามัยสิ่งแวดล้อมในโรงเรียน (การระบายอากาศในอาคาร การทำความสะอาด อากาศภายในโดยวิธีใดก็ได้ที่เหมาะสม)
- 5** จัดให้มี School Isolation แยกแยะเชิงยุทธศาสตร์ และมีการซักซ้อมเป็นระยะ
- 6** ควบคุมดูแลการเดินทางระหว่างบ้านกับสถานศึกษา (Seal Route) อย่างปลอดภัย
- 7** จัดให้มี School Pass สำหรับนักเรียน ครู และบุคลากรในสถานศึกษา ประกอบด้วย ผลการประเมินความเสี่ยงตนเองผ่าน TST ผลการตรวจคัดกรองหาเชื้อด้วย ATK ประจำการรับวันขึ้น



กรมอนามัยส่งเสริมให้คนไทยสุภาพดี



085-2564-002248

สถานประกอบการ สถานศึกษา
สะอาดปลอดภัย ป้องกันโรค COVID-19
โรงเรียนบ้านกระบะกึ่งเตี้ย
ประเทศ สำนักงานคณะกรรมการการศึกษาขั้นพื้นฐาน (สพฐ.)
ผ่านมาตรฐาน
ข้าพเจ้าขอรับรองว่าได้ปฏิบัติตามมาตรการอย่างเคร่งครัด



(นางสุเชษฐาพร สมใจบุญ)
เลขที่ น. ๖๗/ 14 ตุลาคม 2564

ผู้รักษาความปลอดภัย



หรือแจ้งข้อร้องเรียน

ทำขึ้นที่โรงเรียนบ้านกระบะกึ่งเตี้ย วันที่ 14 ตุลาคม 2564 (นางสุเชษฐาพร สมใจบุญ รักษาความปลอดภัย)



แผนการดำเนินงานสำหรับการเปิดเรียนวันแรก

มีมาตรการเฝ้าระวังตรวจคัดกรอง ด้วย Antigen Test Kit (ATK) ตามแนวทางที่กำหนด

ANTIGEN TEST KIT



ก่อนเปิดเรียน

ภายใน 72 ชม.

นักเรียน 100 %

การสุ่มตรวจคัดกรองหาเชื้อระหว่างเปิดเรียน

ระหว่างเปิดเรียน

ตรวจ 20% ต่อ สัปดาห์



นักเรียนที่อยู่ในกลุ่มเสี่ยงสูง

นักเรียนที่ผู้ปกครองมีการเดินทางบ่อย

นักเรียนที่ขาดเรียนเกินเป็นเวลา ๕ วัน

การให้บริการอาหารสำหรับนักเรียน ครู และ บุคลากร



แนวปฏิบัติสำหรับสถานศึกษา ในการป้องกันการแพร่ระบาดของโรคโควิด 19

โรงอาหาร

- 1 มีจุดบริการล้างมือพร้อมสบู่ บริเวณก่อนทางเข้าโรงอาหาร
- 2 ผู้จะเข้ามาในโรงอาหารทุกคน ต้องสวมหน้ากากผ้าหรือหน้ากากอนามัย
- 3 จัดเว้นระยะห่างระหว่างบุคคล ที่นั่งกินอาหาร จุดรับอาหาร จุดซื้ออาหาร จุดรอรถน้ำดื่ม จุดปฏิบัติงานร่วมกันของผู้สัมผัสอาหาร
- 4 จัดเหลือมช่วงเวลาซื้อและกินอาหาร ลดความแออัดในโรงอาหาร
- 5 ทำความสะอาดสถานที่ปรุง - ประกอบอาหาร ที่นั่งที่ตักน้ำดื่มและที่นั่งที่กินอาหารให้สะอาด ด้วยน้ำยาทำความสะอาดหรือผงซักฟอก
- 6 ทำความสะอาดโต๊ะ ที่นั่งกินอาหาร ให้สะอาด ด้วยน้ำยาทำความสะอาด
- 7 ทำความสะอาดภาชนะ อุปกรณ์ และเครื่องใช้ให้สะอาด ด้วยน้ำยาล้างจาน และมีการฆ่าเชื้อด้วยการแช่น้ำร้อน 90 องศาเซลเซียส เป็นเวลา 30 วินาที ล้างน้ำให้สะอาด และอบหรือึ่งให้แห้ง ก่อนนำไปใช้ใส่อาหาร
- 8 ทำความสะอาดตู้รถน้ำดื่ม ภายในตู้ตั้งน้ำเย็น เดือนละ 1 ครั้ง และเช็ดภายนอกตู้ และก๊อกน้ำดื่มให้สะอาดทุกวัน
- 9 จัดบริการอาหาร เน้นป้องกันการปนเปื้อนของเชื้อโรค เช่น อาหารปรุงสุกสำเร็จรูปทุกครั้ง
- 10 กรณีไม่มีการใช้บริการร้านอาหารจากภายนอก ให้ครูหรือผู้รับผิดชอบตรวจประเมินระบบสุขาภิบาลอาหารของร้านอาหาร มีข้อตกลงในการจัดส่งอาหารปรุงสุก พร้อมกัน ภายใน 2 ชั่วโมง หลังปรุงเสร็จ และมีการปกปิดอาหาร เพื่อป้องกันการปนเปื้อนสิ่งสกปรกลงในอาหาร
- 11 ผู้สัมผัสอาหาร ต้องดูแลสุขภาพอนามัยส่วนบุคคล มีการป้องกันตนเอง และป้องกันการแพร่กระจายเชื้อโรค
- 12 นิยามทางเลือกให้ผู้ปกครองสามารถเตรียมอาหารกลางวัน (Lunchbox) ให้นักเรียนมารับประทานเอง เพื่อป้องกันการลดเชื้อและลดการแพร่กระจายเชื้อ

ส่วนตัว





โรงเรียนบ้านกระบกเตี้ย อำเภอสนามชัยเขต จังหวัดฉะเชิงเทรา
สำนักงานเขตพื้นที่การศึกษาประถมศึกษาฉะเชิงเทรา เขต 2
สำนักงานคณะกรรมการการศึกษาขั้นพื้นฐาน
กระทรวงศึกษาธิการ