



แผนเปิดเรียน Onsite

ภาคเรียนที่ ๒ ปีการศึกษา ๒๕๖๔

ภายใต้สถานการณ์การแพร่ระบาดของโรคติดต่อ

เชื้อไวรัสโคโรนา ๒๐๑๙ (Covid - 19)

โรงเรียนวัดโกรกแก้ววงพระจันทร์



โรงเรียนวัดโกรกแก้ววงพระจันทร์

ตำบลหนองไม้แก่น อำเภอแปลงยาว จังหวัดฉะเชิงเทรา

สำนักงานเขตพื้นที่การศึกษาประถมศึกษาฉะเชิงเทราเขต ๒

กระทรวงศึกษาธิการ

แบบเสนอขอความเห็นชอบ เพื่อการขออนุญาต เปิดเรียนรูปแบบ On site
โรงเรียนในสังกัดสำนักงานเขตพื้นที่การศึกษาประถมศึกษาฉะเชิงเทรา เขต ๒

.....

ความเห็นของผู้อำนวยการสำนักงานเขตพื้นที่การศึกษาประถมศึกษาฉะเชิงเทรา เขต ๒

สำนักงานเขตพื้นที่การศึกษาประถมศึกษาฉะเชิงเทรา เขต ๒ ได้กำกับ ติดตาม การจัดการเรียน
การสอน การเปิดเรียนรูปแบบ On site ให้เป็นไปตามแนวทาง หลักการ และมาตรการที่เกี่ยวข้องแล้ว และได้
พิจารณาแล้ว เห็นชอบให้โรงเรียน วัดโกรกแก้ววงพระจันทร์ เปิดเรียนรูปแบบ On site ได้

(นางดุจดาว โตบางป่า)

ผู้อำนวยการสำนักงานเขตพื้นที่การศึกษาประถมศึกษาฉะเชิงเทรา เขต ๒

ความเห็นของสำนักงานสาธารณสุขจังหวัดฉะเชิงเทรา

.....
.....
.....
.....

(.....)

ตำแหน่ง.....

ความเห็นของคณะกรรมการโรคติดต่อจังหวัดฉะเชิงเทรา

.....
.....
.....
.....

อนุญาต

ไม่อนุญาต

(.....)

ตำแหน่ง.....

คำนำ

แผนเปิดเรียน Onsite ภาคเรียนที่ ๒ ปีการศึกษา ๒๕๖๔ ภายใต้สถานการณ์การแพร่ระบาดของโรคติดเชื้อไวรัสโคโรนา ๒๐๑๙ (Covid-๑๙) แนบท้ายประกาศเล่มนี้ โรงเรียนวัดโกรกแก้ววงพระจันทร์ จัดทำขึ้นโดยผ่านความเห็นชอบของคณะกรรมการสถานศึกษาขั้นพื้นฐาน โรงเรียนวัดโกรกแก้ววงพระจันทร์ เพื่อใช้เป็นคู่มือในการเตรียมความพร้อมก่อนเปิดเรียน ภาคเรียนที่ ๒ ปีการศึกษา ๒๕๖๔ ในวันที่ ๕ ธันวาคม ๒๕๖๕ และเพื่อสร้างความมั่นใจให้แก่นักเรียน ผู้ปกครอง และประชาชนทั่วไปว่า โรงเรียนวัดโกรกแก้ววงพระจันทร์ มีแนวทางการสร้างความปลอดภัยให้กับนักเรียนก่อนการเปิดภาคเรียนที่ ๒ ปีการศึกษา ๒๕๖๔ และระหว่างที่จัดการเรียนการสอนในสถานศึกษา ซึ่งสอดคล้องกับมาตรการที่กระทรวงสาธารณสุขและกระทรวงศึกษาธิการกำหนด และเป็นไปตามนโยบายต้นสังกัดทุกประการ

โรงเรียนวัดโกรกแก้ววงพระจันทร์ หวังเป็นอย่างยิ่งว่า แผนการเปิดเรียน On site ภาคเรียนที่ ๒ ปีการศึกษา ๒๕๖๔ ภายใต้สถานการณ์การแพร่ระบาดของโรคติดเชื้อไวรัสโคโรนา ๒๐๑๙ (Covid-๑๙) เล่มนี้ จะช่วยอำนวยความสะดวกให้แก่ผู้ปฏิบัติงาน และคณะกรรมการที่ติดตามการประเมินความพร้อมของสถานศึกษาได้เป็นอย่างดี ขอขอบคุณคณะทำงานทุกท่านที่ได้ร่วมกันจัดทำจนสำเร็จบรรลุตามวัตถุประสงค์



(นางศุภรัฎฐ์ ฉิมวงษ์)

ผู้อำนวยการโรงเรียนวัดโกรกแก้ววงพระจันทร์

สารบัญ

	เรื่อง	หน้า
ส่วนนำ	รูปแบบการขอเปิดเรียน	๑
ส่วนที่ ๑	ข้อมูลพื้นฐาน	๑
ส่วนที่ ๒	แผนการจัดการเรียนการสอนกรณีเปิดเรียน On site ได้	
	๒.๑ มาตรการป้องกันและแก้ไขสถานการณ์ของโรงเรียน	๓
	๒.๒ แผนการทำงานร่วมกับหน่วยงานที่เกี่ยวข้อง	๕
ส่วนที่ ๓	แผนการจัดการเรียนการสอนกรณีเปิดเรียน On site บางส่วน หรือเปิดไม่ได้	
	๓.๑ แผนการจัดการเรียนการสอนกรณีเปิดเรียน On site บางส่วน	๕
	๓.๒ แผนการจัดการเรียนการสอนกรณีเปิดเรียน On site ไม่ได้	๗
ส่วนที่ ๔	เอกสารที่เกี่ยวข้อง	
	คำสั่งคณะกรรมการบริหารการจัดการเรียนการสอนในสถานการณ์ฯ	๘
	แผนเผชิญเหตุ	๑๓
	ความร่วมมือของผู้ปกครอง ชุมชน	๒๒
	ประชุมคณะกรรมการสถานศึกษา เห็นชอบ	๒๓
	ใบรับรอง Thai stop covid +	๓๑
	ข้อมูลการฉีดวัคซีนของครู และบุคลากรทางการศึกษา และนักเรียน	๓๓
	ข้อมูลการฉีดวัคซีนของนักเรียน	๓๔
	มาตรการ ๖ หลัก ๖ เสริม ๗ มาตรการ เข้มงวด	๔๑
	ภาคผนวก	๕๑

๑. โรงเรียนวัดโกรกแก้ววงพระจันทร์ ขอเปิดเรียน On Site วันที่ ๕ มกราคม ๒๕๖๕
๒. รูปแบบ On site (กรณีเปิดได้) จัดการเรียนการสอน เฉพาะนักเรียนระดับชั้นประถมศึกษาปีที่ ๒ ถึงชั้นมัธยมศึกษาปีที่ ๓ จำนวน ๑๐๙ คน
- ๓.กรณีเปิดเรียน On site ไม่ได้ จะจัดการเรียนรูปแบบ On line ระดับชั้นประถมศึกษาปีที่ ๓ – ๕ On demand และ On hand อ. ๒ – ป.๕
๔. การเตรียมความพร้อมขอเปิดเรียน On site

แผนเปิดเรียน ON Site

ภาคเรียนที่ ๒ ปีการศึกษา ๒๕๖๔

ภายใต้สถานการณ์การแพร่ระบาดของโรคติดเชื้อไวรัสโคโรนา ๒๐๑๙ (Covid-๑๙)

วันที่ ๕ มกราคม ๒๕๖๕ โรงเรียนวัดโกรกแก้ววงพระจันทร์

สังกัดสำนักงานเขตพื้นที่การศึกษาประถมศึกษาฉะเชิงเทราเขต ๒

ส่วนที่ ๑

ข้อมูลพื้นฐานของสถานศึกษา

๑.๑ ข้อมูลทั่วไป

ชื่อสถานศึกษา: โรงเรียนวัดโกรกแก้ววงพระจันทร์

ที่อยู่: เลขที่ ๙๙ หมู่ที่ ๖ บ้านโกรกแก้ว ตำบลหนองไม้แก่น อำเภอแปลงยาว จังหวัดฉะเชิงเทรา รหัสไปรษณีย์ ๒๔๑๙๐

สังกัด: สำนักงานเขตพื้นที่การศึกษาประถมศึกษาฉะเชิงเทรา เขต ๒

โทรศัพท์: ๐๘๑ ๓๑๒ ๖๘๙๙ โทรสาร : - E-Mail : Krokkaew@gmail.com

เปิดสอน: ระดับชั้นอนุบาลปีที่ ๒ ถึงระดับชั้นมัธยมศึกษาปีที่ ๓

๑.๒ ข้อมูลบุคลากรของสถานศึกษา

๑) จำนวนบุคลากร

บุคลากร	ผู้บริหาร	ข้าราชการครู	พนักงานราชการ	ครูอัตราจ้าง	เจ้าหน้าที่อื่นๆ	รวมทั้งหมด
จำนวน	๑	๑๕	๑	-	๑	๑๘

๒) วุฒิการศึกษาสูงสุดของบุคลากร

บุคลากร	ต่ำกว่าปริญญาตรี	ปริญญาตรี	ปริญญาโท	ปริญญาเอก	รวมทั้งหมด
จำนวน	๑	๑๓	๔	-	๑๘

๓) สาขาวิชาที่จบการศึกษาและภาระงานสอน

สาขาวิชา	จำนวน (คน)	ภาระงานสอนเฉลี่ยของครู ๑ คน ในแต่ละสาขาวิชา (ชม./สัปดาห์)
๑. บริหารการศึกษา	๑	ผอ.
๒. คณิตศาสตร์	๑	๒๑
๓. วิทยาศาสตร์และเทคโนโลยี	๑	๒๑
๔. ภาษาไทย	๓	๒๑
๕. ภาษาอังกฤษ	๒	๒๑
๖. สังคมศึกษา	๑	๒๑
๗. การงานอาชีพ	๑	๒๑
๘. ประถมศึกษา	๑	๒๒
๙. ปฐมวัย	๒	๒๒
๑๐. คอมพิวเตอร์	๑	๒๒
๑๑. เทคโนโลยีนวัตกรรม	๑	๒๒
๑๒. ดนตรีสากล	๑	๒๑
รวม/เฉลี่ย	๑๖	๒๑

๑.๓ ข้อมูลนักเรียน

จำนวนนักเรียน ปีการศึกษา ๒๕๖๔ รวม ๓๕๓ คน ข้อมูล ณ วันที่ ๗ ธันวาคม ๒๕๖๔

ระดับชั้นเรียน	จำนวนห้อง	เพศ		รวม	เฉลี่ยต่อห้อง
		ชาย	หญิง		
อ.๒	๒	๑๘	๑๔	๓๒	๓๒
อ.๓	๑	๑๙	๗	๒๖	๒๖
รวม	๓	๓๗	๒๑	๕๘	๓๐
ป.๑	๑	๑๙	๑๗	๓๖	๓๖
ป.๒	๒	๒๓	๒๕	๔๘	๒๔
ป.๓	๑	๑๘	๑๖	๓๔	๓๔
ป.๔	๑	๒๐	๑๙	๓๙	๓๙
ป.๕	๑	๑๙	๑๐	๒๙	๒๙
ป.๖	๑	๒๕	๑๒	๓๗	๓๗
รวม	๗	๑๒๔	๙๙	๒๒๓	๓๒
ม.๑	๑	๙	๑๐	๑๙	๑๙
ม.๒	๑	๑๖	๙	๒๕	๒๕
ม.๓	๑	๑๒	๑๖	๒๘	๒๘
รวม	๓	๓๗	๓๕	๗๒	๒๔
รวมทั้งหมด	๑๓	๑๘๙	๑๕๕	๓๔๓	๒๗

สภาพชุมชน รอบข้างโรงเรียน

โรงเรียนวัดโกรกแก้ววงพระจันทร์ เป็นโรงเรียนที่ตั้งอยู่ในเขตติดต่อกับอำเภอพนสนิมคม จังหวัดชลบุรี นักเรียนจำนวนหนึ่งจะมาจากอำเภอพนสนิมคม ผู้ปกครองนักเรียนในเขตพื้นที่บริการที่รับผิดชอบ หมู่ที่ ๖ ตำบลหนองไม้แก่น แต่ครอบครัวของนักเรียนจะครอบคลุม หมู่ ๓ หมู่ ๑๐ ซึ่งค่อนข้างเป็นชุมชนใหญ่ ผู้ปกครอง ประกอบอาชีพเกษตรกรรม รับจ้าง และ ทำงานโรงงาน (ซึ่งเป็นกลุ่มเสี่ยงในการนำเชื้อโรคมารู้อครอบครัวพอสมควร)

ส่วนที่ ๒

ข้อมูลการวางแผนการเปิดเรียน

โรงเรียนมีการวางแผนการเปิดเรียนดังนี้
แผนการเปิดเรียน ON Site ของโรงเรียนวัดโกรกแก้ววงพระจันทร์

๒.๑ แผนการจัดการเรียนการสอนกรณีเปิดเรียน On site ได้

ขอเปิดเรียนในวันที่ ๕ มกราคม ๒๕๖๕ (บางส่วน)

ที่	ระดับชั้น	จำนวนทั้งหมด	เปิดเรียน On site จำนวนนักเรียนต่อ ห้อง (คน)
๑	ประถมศึกษาปีที่ ๖ (ห้อง ๑)	๓๗	๑๘
๒	ประถมศึกษาปีที่ ๖ (ห้อง ๒)		๑๙
๓	มัธยมศึกษาปีที่ ๑	๑๙	๑๙
๔	มัธยมศึกษาปีที่ ๒	๒๕	๒๕
๕	มัธยมศึกษาปีที่ ๓ (ห้อง ๑)	๒๘	๑๔
๖	มัธยมศึกษาปีที่ ๓ (ห้อง ๒)		๑๔
รวม		๑๐๙	๑๐๙

๒.๒ มาตรการป้องกันและแก้ไขสถานการณ์ของโรงเรียน (ประกาศกระทรวงศึกษาธิการฯ ฉบับที่ ๓๔ ข้อ ๓.๒ ให้ครบถ้วน)

ข้อ ๓.๒.๓ ด้านการประเมินความพร้อมสู่การปฏิบัติ

ข้อ ๓.๒.๓.๑

ที่	รายการ	การวางแผน/การดำเนินการ ของโรงเรียน	หมายเหตุ
๑.	ต้องผ่านการประเมินความพร้อมผ่าน TSC + และรายงานการติดตามการประเมินผลผ่าน MOECOVID	โรงเรียนวัดโกรกแก้ววงพระจันทร์ ผ่านการประเมินความพร้อมผ่าน TSC + จำนวน ๔๔ ข้อ มีผลการประเมินเป็นสีเขียว และรายงานการติดตามการประเมินผลผ่าน MOECOVID	รายละเอียดการดำเนินการตาม ภาคผนวก ๑
๒.	จัดให้มีสถานที่แยกกักตัวในโรงเรียน (School Isolation)	๑.จัดห้องพยาบาลของโรงเรียน เป็นพื้นที่แยกกักตัวชั่วคราว ๒.คัดกรอง วัดไข้ก่อนนักเรียนก่อนเข้า ภายในบริเวณโรงเรียน หากพบว่ามีอาการเสี่ยงอย่างใดอย่างหนึ่ง อาทิ อุณหภูมิร่างกายเกิน ๓๗.๕ องศาเซลเซียส - จะแยกกักตัว และสังเกตอาการ - วัดอุณหภูมิซ้ำ แจ้งผู้ปกครอง รับกลับบ้าน - แจ้ง รพ.สต.บ้านโกรกแก้วฯ และให้ผู้ปกครองนำนักเรียนกลับบ้าน	
๓.	ควบคุมดูแลการเดินทางระหว่างบ้าน กับโรงเรียน	โรงเรียนกำชับ ผู้ปกครอง ในการรับส่งนักเรียน (นักเรียนส่วนใหญ่ จะมีผู้ปกครองมารับส่ง)	
๔.	มีพื้นที่หรือบริเวณจุดคัดกรอง (Screening Zone) ที่เหมาะสม	โรงเรียนกำหนดให้นักเรียน ครู บุคลากร และผู้ปกครองนักเรียน ปฏิบัติตามมาตรการ ๖ หลัก ๖ เสริม อย่างเคร่งครัด และต้องแจ้งข้อมูลหากมีการสัมผัสผู้ติดเชื้อหรือผู้สัมผัสเสี่ยงสูง พร้อมแบบบันทึกข้อมูล	

ข้อ ๓.๒.๓ ด้านการประเมินความพร้อมสู่การปฏิบัติ (ต่อ)

ที่	รายการ	การวางแผน/การดำเนินการ ของโรงเรียน	หมายเหตุ
๕.	ต้องมีระบบและแผนรับการติดตาม ประเมินความพร้อม	โรงเรียนมีแผนการรับการติดตาม ประเมินความพร้อม และได้ ประเมินตนเองอย่างสม่ำเสมอ	

๒.๒ แผนการทำงานร่วมกับหน่วยงานที่เกี่ยวข้อง

โรงเรียนวางแผนการประสานงานร่วมกับหน่วยงานที่เกี่ยวข้อง ดังนี้

๑.ผู้ปกครองนักเรียน

- ติดต่อสื่อสาร ทางโทรศัพท์ การประชุมวิดีโอคอลในกลุ่มไลน์ผู้ปกครอง ประชุมผู้ปกครองออนไลน์ ทางระบบ Google Meet ,ทำแบบสอบถาม Google Form สอบถามความเสี่ยงของคนในครอบครัว การได้รับวัคซีน ความเสี่ยงของบุคคลในครอบครัว ความพร้อมในการเรียนของนักเรียน ความพร้อมของอุปกรณ์การเรียน ที่บ้าน ฯลฯ

๒.ผู้นำชุมชน

- ติดต่อสื่อสารทางโทรศัพท์ นัดหมายประชุมร่วมกัน

๓.โรงพยาบาลส่งเสริมสุขภาพประจำตำบลบ้านโกรกแก้ว บ้านไทรทอง บ้านหนองข่า (จ.ชลบุรี)

- ติดต่อสื่อสารทางโทรศัพท์ นัดหมายประชุมร่วมกัน

ส่วนที่ ๓

แผนการจัดการเรียนการสอนกรณีเปิดเรียน On site บางส่วน หรือเปิดไม่ได้

๓.๑.กรณี ขอเปิดบางส่วน (วันที่ ๕ มกราคม ๒๕๖๕)

ที่	ระดับชั้น	จำนวนทั้งหมด	เปิดเรียน On site จำนวนนักเรียนต่อ ห้อง (คน)
๑	ประถมศึกษาปีที่ ๖ (ห้อง ๑)	๓๗	๑๘
๒	ประถมศึกษาปีที่ ๖ (ห้อง ๒)		๑๙
๓	มัธยมศึกษาปีที่ ๑	๑๙	๑๙
๔	มัธยมศึกษาปีที่ ๒	๒๕	๒๕
๕	มัธยมศึกษาปีที่ ๓ (ห้อง ๑)	๒๘	๑๔
๖	มัธยมศึกษาปีที่ ๓ (ห้อง ๒)		๑๔
รวม		๑๐๙	๑๐๙

๒. กรณีเปิด On Site ทั้งระบบ

๑.วางแผนการเรียน แบบสลับวันเรียน

กลุ่ม A : เรียนวัน จันทร์ พุธ ศุกร์			
ระดับชั้น	จำนวนนักเรียนทั้งหมด	จำนวนนักเรียนต่อห้อง	ครูผู้สอน
อนุบาล ๒ ไม่นอนกลางวัน	๓๒	อ.๒/๑ (๑๖)	ครูสุภาภรณ์
		อ.๒/๒ (๑๖)	ครูวีรกานต์
ป.๑/๑	๑๙	เลขที่ ๑-๑๐	ครูลัดดาวัลย์
		เลขที่ ๑๑ - ๑๙	ครูจินตนา
ป.๒/๑	๒๔	เลขที่ ๑ - ๑๒	ครูกชพรรณ
		เลขที่ ๑๓ - ๒๔	ครูกมลวรรณ
ป.๓ /๑	๑๘	เลขที่ ๑ - ๑๘	ครูธนาวรรณ
ป.๔ / ๑	๑๙	เลขที่ ๑ - ๑๙	ครูประจำวิชา
ป.๕ / ๑	๑๔	เลขที่ ๑ - ๑๔	ครูประจำวิชา
ป.๖ / ๑	๑๘	เลขที่ ๑ - ๑๘	ครูประจำวิชา
ม.๑ / ๑	๑๐	เลขที่ ๑ - ๑๐	ครูประจำวิชา
ม.๒ / ๑	๑๒	เลขที่ ๑ - ๑๒	ครูประจำวิชา
ม.๓ / ๑	๑๔	เลขที่ ๑ - ๑๔	ครูประจำวิชา
รวม		๑๘๐ คน/วัน	
กลุ่ม B : เรียนวันอังคาร พฤหัสบดี จันทร์			
ระดับชั้น	จำนวนนักเรียนทั้งหมด	จำนวนนักเรียนต่อห้อง	ครูผู้สอน
อนุบาล ๓ ไม่นอนกลางวัน	๒๖	อ.๓/๑ (๑๓) เลขที่ ๑ - ๑๓	ครูสุภาภรณ์
		อ.๓/๒ (๑๓) เลขที่ ๑๔ - ๒๖	ครูวีรกานต์
ป.๑/๒	๑๘	เลขที่ ๑-๑๐	ครูลัดดาวัลย์
		เลขที่ ๑๑ - ๑๘	ครูจินตนา
ป.๒/๒	๒๔	เลขที่ ๑ - ๑๒	ครูกชพรรณ
		เลขที่ ๑๓ - ๒๔	ครูกมลวรรณ
ป.๓ /๒	๑๗	เลขที่ ๑๙ - ๓๕	ครูธนาวรรณ
ป.๔ / ๒	๑๙	เลขที่ ๒๐ - ๓๘	ครูประจำวิชา
ป.๕ / ๒	๑๕	เลขที่ ๑๕ - ๒๙	ครูประจำวิชา
ป.๖ / ๒	๑๙	เลขที่ ๑๙ - ๓๗	ครูประจำวิชา
ม.๑ / ๒	๙	เลขที่ ๑๑ - ๑๙	ครูประจำวิชา
ม.๒ / ๒	๑๓	เลขที่ ๑๓ - ๒๕	ครูประจำวิชา
ม.๓ / ๒	๑๔	เลขที่ ๑๕ - ๒๘	ครูประจำวิชา
รวม		๑๗๕ คน /วัน	

๓.๒ แผนการจัดการเรียนการสอนกรณีเปิด On Site ไม่ได้ (เรียนในปัจจุบัน)

ระดับชั้น	รูปแบบการเรียน	จำนวนนักเรียน	หมายเหตุ
อ.๒ – อ.๓	On hand และ ON demand	๓๒	
		๒๖	
ป.๑	On hand และ ON demand	๓๖	
ป.๒	On hand และ ON demand	๔๘	
ป.๓	On hand และ ON demand	๓๔	Online ผ่านระบบ Google Meet (บางวิชา)
ป.๔	On hand, On demand, On line	๓๙	Online ผ่านระบบ Google Meet (บางวิชา)
ป.๕	On hand, On demand, On line	๒๙	Online ผ่านระบบ Google Meet (บางวิชา)
ป.๖	On hand, On demand, On line	๓๗	Online ผ่านระบบ Google Meet
ม.๑	On hand, On demand, On line	๑๙	Online ผ่านระบบ Google Meet
ม.๒	On hand, On demand, On line	๒๕	Online ผ่านระบบ Google Meet
ม.๓	On hand, On demand, On line	๒๘	Online ผ่านระบบ Google Meet

ส่วนที่ ๔

เอกสารที่เกี่ยวข้อง

๑. ประกาศประกาศโรงเรียนวัดโกรกแก้ววงพระจันทร์ เรื่อง แต่งตั้งคณะกรรมการและคณะทำงาน เฝ้าระวังป้องกันการแพร่ระบาดของโรคติดต่อเชื้อไวรัสโคโรนา ๒๐๑๙ (โควิด - ๑๙) ในการจัดการเรียน การสอนปีการศึกษา ๒๕๖๔



ประกาศโรงเรียนวัดโกรกแก้ววงพระจันทร์
เรื่อง แต่งตั้งคณะกรรมการและคณะทำงานเฝ้าระวังป้องกันการแพร่ระบาดของโรคติดต่อเชื้อไวรัสโคโรนา
๒๐๑๙ (โควิด - ๑๙) ในการจัดการเรียนการสอน ปีการศึกษา ๒๕๖๔

สืบเนื่องจากสถานการณ์การแพร่ระบาดของโรคติดต่อเชื้อไวรัสโคโรนา ๒๐๑๙ (โควิด - ๑๙) ระลอกใหม่ที่กำลังระบาดทั่วไปในพื้นที่จังหวัดฉะเชิงเทราและหลายจังหวัดในประเทศไทย อาจส่งผลให้การ เปิดภาคเรียน ประจำปีการศึกษา ๒๕๖๔ มีการเปลี่ยนแปลง หรือไม่สามารถเปิดเรียนในวันที่ ๑๗ พฤษภาคม ๒๕๖๔ ได้ ทั้งนี้เพื่อให้การจัดการเรียนการสอน ปีการศึกษา ๒๕๖๔ เป็นไปด้วยความเรียบร้อยและต่อเนื่อง โรงเรียนวัดโกรกแก้ววงพระจันทร์ ได้จัดทำแผนเฝ้าระวังและป้องกันในสถานการณ์แพร่ระบาดของโรคติดต่อเชื้อ ไวรัสโคโรนา ๒๐๑๙ (โควิด - ๑๙) ในการจัดการเรียนการสอน ปีการศึกษา ๒๕๖๔

เพื่อให้การพัฒนาคุณภาพและมาตรฐานการจัดการเรียนการสอนของโรงเรียนโรงเรียนวัดโกรกแก้ววง พระจันทร์ เป็นไปอย่างมีประสิทธิภาพ โรงเรียนวัดโกรกแก้ววงพระจันทร์จึงแต่งตั้งคณะกรรมการจัดทำแผนการ จัดการเรียนการสอน การเฝ้าระวังและป้องกันในสถานการณ์แพร่ระบาดของโรคติดต่อเชื้อไวรัสโคโรนา ๒๐๑๙ (โควิด - ๑๙) ในการจัดการเรียนการสอน ปีการศึกษา ๒๕๖๔ ปฏิบัติหน้าที่ ดังนี้

๑. คณะกรรมการที่ปรึกษา

นายศุภชัย กาญจนะประยูร	ประธานคณะกรรมการสถานศึกษาขั้นพื้นฐาน	ประธานกรรมการ
นายกิตติพงษ์ เลิศวิทยาประเสริฐ	ผู้ทรงคุณวุฒิ	รองประธานกรรมการ
นายประวิทย์ ลิ้มสกุลศรีรัตน์	ผู้ทรงคุณวุฒิ	กรรมการ
นายมานิช สุภาภรณ์	ผู้ทรงคุณวุฒิ	กรรมการ
นายอุดม สาลี	ผู้ทรงคุณวุฒิ	กรรมการ
นายมานิตย์ รอดเกิด	ผู้แทนองค์กรชุมชน	กรรมการ
นางเตือนใจ คำรอด	ผู้อำนวยการโรงพยาบาลส่งเสริมสุขภาพ ตำบลบ้านโกรกแก้ว	กรรมการ
นางวิมล จาดแก้ว	ผู้อำนวยการโรงพยาบาลส่งเสริมสุขภาพ ตำบลบ้านไทรทอง	กรรมการ
นางศุภรัถน์ ฉิมวงษ์	ผู้อำนวยการโรงเรียนวัดโกรกแก้ววงพระจันทร์	กรรมการและ เลขานุการ

มีหน้าที่

ให้คำปรึกษาและกำกับติดตามการดำเนินงานจัดทำแผนเฝ้าระวังและป้องกันการแพร่ระบาดของโรคติดเชื้อไวรัสโคโรนา (COVID-19) ของโรงเรียนวัดโกรกแก้ววงพระจันทร์

๒. คณะกรรมการดำเนินงาน

นางศุภรัถฐ์ ฉิมวงษ์	ผู้อำนวยการโรงเรียนวัดโกรกแก้ววงพระจันทร์	ประธานกรรมการ
นางเจียมใจ จุมนี่	ครู คศ.๓	กรรมการ
นายกฤษณะ ฉิมวงษ์	ครู คศ.๒	กรรมการ
นางสาวจุรีมาศ พรหมวิจิตร	ครู คศ. ๒	กรรมการ
นางสาวจณิชาญา ศิริบุญย์	ครู คศ. ๒	กรรมการ
นางสาวศิริินภา บุญผิว	ครู คศ. ๑	กรรมการ
นางสาวจิราพร โคตรแสง	ครู คศ. ๑	กรรมการ
นางสาวธนาวรรณ ระคนจันทร์	ครู คศ. ๑	กรรมการ
นางสาวศุภสุดา รินปาน	ครู คศ. ๑	กรรมการ
นางสาววริษฐา ศิริธงชัยกุล	ครู คศ. ๑	กรรมการ
นางจินตนา นิลวัตร	ครู คศ. ๑	กรรมการ
นางสาววิรกานต์ พุทธิรักษา	ครู คศ. ๑	กรรมการ
นายวิฑูรย์ เอี้ยวศิริ	ครู คศ. ๑	กรรมการ
นางสาวเสาวลักษณ์ ฤทธิ์ศรี	ครูผู้ช่วย	กรรมการ
นางสาวสุภาภรณ์ สังข์โต	ครูผู้ช่วย	กรรมการ
นางสาวกมลวรรณ เอี่ยมฤดี	ครูผู้ช่วย	กรรมการ
นางสาวอัจฉรา ทันฉิมพลี	พนักงานราชการ	กรรมการ
นายอเนก เขมมสุนทร	แม่บ้าน	กรรมการ
นางสาวลัดดาวัลย์ กลิ่นสุคนธ์	ครู คศ.๑	กรรมการและเลขานุการ
นางสาวกชพรรณ วงศ์หาญ	ครู คศ. ๒	กรรมการและผู้ช่วยเลขานุการ
นางสาวกมลวรรณ เอี่ยมฤดี	ครูผู้ช่วย	กรรมการและผู้ช่วยเลขานุการ

มีหน้าที่

- วางแผนในการดำเนินงานและประสานงานกับผู้รับผิดชอบในงานส่วนต่างๆ
- จัดทำแผนปฏิบัติการเฝ้าระวัง ป้องกัน สนับสนุน ส่งเสริม และติดตามการเฝ้าระวังโรคติดเชื้อไวรัสโคโรนา (โควิด - ๑๙)
- จัดเตรียมข้อมูลพื้นฐานของโรงเรียน และประเมินตนเองในการเตรียมความพร้อมก่อนเปิดภาคเรียน(๔๔ ข้อ)
- วางแผนการจัดการเรียนการสอนและปรับให้เหมาะกับสถานการณ์
- ปฏิบัติหน้าที่อื่นๆที่ได้รับมอบหมาย

ทั้งนี้ ตั้งแต่บัดนี้เป็นต้นไป

ประกาศ ณ วันที่ ๑๐ พฤษภาคม พ.ศ. ๒๕๖๔



(นางศุภรัถฐ์ ฉิมวงษ์)

ผู้อำนวยการโรงเรียนวัดโกรกแก้ววงพระจันทร์

๒. คำสั่งโรงเรียนวัดโกรกแก้ววงพระจันทร์ที่ ๘๒ / ๒๕๖๔ เรื่อง แต่งตั้งคณะกรรมการจัดเตรียมการ
ประเมินความพร้อมก่อนเปิดภาคเรียนโรงเรียนวัดโกรกแก้ววงพระจันทร์ ประจำปี พ.ศ. ๒๕๖๔



คำสั่งโรงเรียนวัดโกรกแก้ววงพระจันทร์

ที่ ๘๒ / ๒๕๖๔

เรื่อง แต่งตั้งคณะกรรมการจัดเตรียมการประเมินความพร้อมก่อนเปิดภาคเรียน
โรงเรียนวัดโกรกแก้ววงพระจันทร์ ประจำปี พ.ศ. ๒๕๖๔

ด้วยโรงเรียนวัดโกรกแก้ววงพระจันทร์ ต้องประเมินความพร้อมก่อนเปิดภาคเรียน โดยใช้แบบ
ประเมินตนเองในระบบ Thai Stop Covid Plus ตัวย่อ TSC+ ของกรมอนามัย กระทรวงสาธารณสุข ถ้าผลการ
ประเมินเป็น สีเขียวให้เปิดเรียนได้สีเหลืองให้ประเมินซ้ำ ถ้าผ่านให้เปิดเรียนได้ ถ้าผลการประเมินเป็นสีแดง
จะต้องเตรียมสถานศึกษาจนกว่าผลการประเมินจะเป็นสีเขียวหรือสีเหลือง หากยังคงมีผลการประเมินเป็นสีแดง
ให้รายงานต่อผู้บังคับบัญชาตามลำดับชั้น เพื่อจะได้ประสาน ส่งเสริม สนับสนุนให้สถานศึกษาความพร้อมก่อน
เปิดภาคเรียน เพื่อให้การประเมินความพร้อมก่อนเปิดภาคเรียนดังกล่าว เป็นไปด้วยความเรียบร้อย มี
ประสิทธิภาพ และประสิทธิผล จึงแต่งตั้งบุคลากรเป็นคณะกรรมการในการประเมิน ดังนี้

๑. คณะกรรมการอำนวยการ ประกอบด้วย

นางศุภรภัฏฐ์ ฉิมวงษ์	ผู้อำนวยการโรงเรียน	ประธานกรรมการ
นางสาวจณิชนิชา ศิริปทุมย์	ครู คศ.๒	กรรมการ
นางสาวจุรีมาศ พรหมวิจิตร	ครู คศ.๒	กรรมการ
นางสาวกชพรรณ วงศ์หาญ	ครู คศ.๒	กรรมการ
นางสาวลัดดาวัลย์ กลิ่นสุคนธ์	ครู คศ.๑	กรรมการและเลขานุการ

มีหน้าที่ ๑. วางแผน ให้คำแนะนำ แก้ปัญหา อำนวยความสะดวก และให้คำปรึกษาเพื่อให้การจัด
กิจกรรมเป็นไปตามวัตถุประสงค์ที่กำหนด

๒. ปฏิบัติหน้าที่อื่นที่ได้รับมอบหมาย

๒. คณะกรรมการดำเนินงาน ประกอบด้วย

นางสาวจณิชนิชา ศิริปทุมย์	ครู คศ.๒	ประธานกรรมการ
นางสาวกชพรรณ วงศ์หาญ	ครู คศ.๒	กรรมการ
นางสาวจุรีมาศ พรหมวิจิตร	ครู คศ.๒	กรรมการ
นางสาววริษฐา ศิริธงชัยกุล	ครู คศ.๑	กรรมการ

นางสาววีรกานต์ พุทธิรักษา	ครู คศ.๑	กรรมการ
นางจินตนา นิลวัตร	ครู คศ.๑	กรรมการ
นางสาวศุภสุดา รินปาน	ครู คศ.๑	กรรมการ
นางสาวลัดดาวัลย์ กลิ่นสุคนธ์	ครู คศ.๑	กรรมการ
นางสาวศิริินภา บุญผิว	ครู คศ.๑	กรรมการ
นางสาวจิราพร โคตรแสง	ครู คศ.๑	กรรมการ
นางสาวธนาวรรณระคนจันทร์	ครู คศ.๑	กรรมการ
นางสาวสุภาภรณ์ สังข์โต	ครูผู้ช่วย	กรรมการ
นางสาวเสาวลักษณ์ ฤทธิศรี	ครูผู้ช่วย	กรรมการ
นางสาวกมลวรรณ เอี่ยมฤดี	ครูผู้ช่วย	กรรมการ
นางสาวอัจฉรา ทันฉิมพลี	พนักงานราชการ	กรรมการ
นายวิฑูรย์ เอี้ยวศิริ	ครู คศ.๑	กรรมการและเลขานุการ
นายเอกนก เขมมสุนทร	แม่บ้าน	กรรมการและผู้ช่วยเลขานุการ

หน้าที่ ๑. ดูแลการดำเนินงานให้เป็นไปด้วยความเรียบร้อย

๒. ปฏิบัติหน้าที่อื่นที่ได้รับมอบหมาย

มติที่ ๑ ความปลอดภัยจากการลดการแพร่เชื้อโรค

นางสาวลัดดาวัลย์ กลิ่นสุคนธ์	ครู คศ.๑	ประธานกรรมการ
นางสาวกชพรรณ วงศ์หาญ	ครู คศ.๒	กรรมการ
นายนายวิฑูรย์ เอี้ยวศิริ	ครู คศ.๑	กรรมการและเลขานุการ
นายเอกนก เขมมสุนทร	แม่บ้าน	กรรมการและผู้ช่วยเลขานุการ

หน้าที่ ๑. ดูแลการดำเนินงานให้เป็นไปด้วยความเรียบร้อย

๒. ปฏิบัติหน้าที่อื่นที่ได้รับมอบหมาย

มติที่ ๒ การเรียนรู้

นางสาวจณิชนา ศิริบุญย์	ครู คศ.๒	ประธานกรรมการ
นางจินตนา นิลวัตร	ครู คศ.๑	กรรมการ
นางสาวธนาวรรณ ระคนจันทร์	ครู คศ.๑	กรรมการและเลขานุการ

หน้าที่ ๑. ดูแลการดำเนินงานให้เป็นไปด้วยความเรียบร้อย

๒. ปฏิบัติหน้าที่อื่นที่ได้รับมอบหมาย

มติที่ ๓ การครอบคลุมถึงเด็กด้อยโอกาส

นางสาววิภาวดี ศิริพงษ์กุล	ครู คศ.๑	ประธานกรรมการ
นางสาวเสาวลักษณ์ ฤทธิศรี	ครูผู้ช่วย	กรรมการและเลขานุการ

หน้าที่ ๑. ดูแลการดำเนินงานให้เป็นไปด้วยความเรียบร้อย

๒. ปฏิบัติหน้าที่อื่นที่ได้รับมอบหมาย

มติที่ ๔ สวัสดิภาพและการคุ้มครอง

นางสาวสุภาภรณ์ สังข์โต	ครูผู้ช่วย	ประธานกรรมการ
นางสาวกมลวรรณ เอี่ยมฤดี	ครูผู้ช่วย	กรรมการและเลขานุการ

หน้าที่ ๑. ดูแลการดำเนินงานให้เป็นไปด้วยความเรียบร้อย
๒. ปฏิบัติหน้าที่อื่นที่ได้รับมอบหมาย

มติที่ ๕ นโยบาย

นางสาวศุภสุดา รินปาน	ครู คศ.๑	ประธานกรรมการ
นางสาววีรกานต์ พุทธิรักษา	ครู คศ.๑	กรรมการ
นางสาวศิริินภา บุญผิว	ครู คศ.๑	กรรมการและเลขานุการ

หน้าที่ ๑. ดูแลการดำเนินงานให้เป็นไปด้วยความเรียบร้อย
๒. ปฏิบัติหน้าที่อื่นที่ได้รับมอบหมาย

มติที่ ๖ การบริหารการเงิน

นางสาวจุรีมาศ พรหมจิตร	ครู คศ.๒	ประธานกรรมการ
นางสาวอัจฉรา ทันฉิมพลี	พนักงานราชการ	กรรมการ
นางสาวจิราพร โคตรแสง	ครู คศ.๑	กรรมการและเลขานุการ

หน้าที่ ๑. ดูแลการดำเนินงานให้เป็นไปด้วยความเรียบร้อย
๒. ปฏิบัติหน้าที่อื่นที่ได้รับมอบหมาย

ให้คณะกรรมการที่ได้รับการแต่งตั้ง ปฏิบัติหน้าที่ด้วยความวิริยะ อุตสาหะ และให้เกิดผลดีต่อทางราชการ หากมีเหตุหรือมีปัญหาเกิดขึ้น ให้รายงานผู้บังคับบัญชาทราบทันที

สั่ง ณ วันที่ ๒๑ เดือน ตุลาคม พ.ศ. ๒๕๖๔



(นางศุภรัฎฐ์ ฉิมวงษ์)

ผู้อำนวยการโรงเรียนวัดโกรกแก้ววงพระจันทร์

แผนเผชิญเหตุ

โรงเรียนวัดโกรกแก้ววงพระจันทร์ ได้จัดให้มีเตรียมพร้อมไว้หากเกิดกรณีฉุกเฉิน และมีการซักซ้อมอย่างเคร่งครัด สม่าเสมอ หากพบผู้ติดเชื้อ หรือพบว่าเป็นกลุ่มเสี่ยงสูง สถานศึกษาต้องมีความพร้อมในเรื่องสถานที่วัสดุ อุปกรณ์ทางการแพทย์ ระบบขนส่ง ระบบการประสานงานตรงกับบุคลากรทางการแพทย์ในพื้นที่ รวมทั้งการสร้างการรับรู้ข่าวสารภายใน การคัดกรองเพื่อแบ่งกลุ่มนักเรียน ครูและบุคลากรในสถานศึกษา ดังนี้

ระดับการระบาด		มาตรการป้องกัน	
ในชุมชน	ในสถานศึกษา	ครู/นักเรียน	สถานศึกษา
ไม่มีผู้ติดเชื้อ	ไม่พบผู้ติดเชื้อ ยืนยัน	๑. ปฏิบัติตามมาตรการ DMHTT ๒. ประเมิน TST เป็นประจำ	๑. เปิดเรียน Onsite ๒. ปฏิบัติตาม TST ๓. ฝ้าระวังคัดกรอง กรณีเด็กเด็กพิเศษ
มีผู้ติดเชื้อ ประปราย	ไม่พบผู้ติดเชื้อ ยืนยัน	๑. ปฏิบัติตามมาตรการ DMHTT ๒. ประเมิน TST ทุกวัน	๑. เปิดเรียน Onsite ๒. ปฏิบัติเข้มตามมาตรการ TST Plus ๓. ฝ้าระวังคัดกรอง กรณีเด็กเด็กพิเศษ
	พบผู้ติดเชื้อ ยืนยันในห้องเรียน ๑ รายขึ้นไป	๑.ปฏิบัติเข้มตามมาตรการ DMHTT * เน้นใส่หน้ากาก *เว้นระยะห่างระหว่าง บุคคล ๑ - ๒ ม. ๒. ประเมิน TST ทุกวัน ๓. ระบายอากาศทุก ๒ ชั่วโมง กรณีใช้ เครื่องปรับอากาศ ๔. กรณี High Risk Contact : จดเรียน Onsite และกักตัวที่บ้าน ๑๔ วัน	๑. ปิดห้องเรียนที่พบผู้ติดเชื้อ ๓ วัน เพื่อทำความสะอาด ๒. เปิดห้องเรียนอื่นๆ Onsite ได้ตามปกติ ๓. สุ่มตรวจฝ้าระวัง Sentinel Surveillance ทุก ๒ ครั้ง/สัปดาห์ ๔. ปฏิบัติเข้มตามมาตรการ TST Plus

ระดับการระบาด		มาตรการป้องกัน	
ใน ชุมชน	ใน สถานศึกษา	ครู/นักเรียน	สถานศึกษา
		๕. กรณี Low Risk Contact : ให้สังเกตอาการของตนเอง และปฏิบัติ ตามมาตรการของ กระทรวงสาธารณสุข	๕. ปิดห้องเรียนที่พบผู้ติดเชื้อ ๓ วัน เพื่อทำ ความสะอาดหรือ มากกว่าตามข้อสั่งการ ของ กระทรวงศึกษาธิการ ๖. ปฏิบัติเข้มตามมาตรการ TST Plus
มีผู้ติด เชื้อ เป็น กลุ่ม ก้อน		๑. ปฏิบัติเข้มตามมาตรการ DMHTT * เน้นใส่หน้ากาก * เว้นระยะห่างระหว่าง บุคคล ๑-๒ ม. ๒. ประเมิน TST ทุกวัน ๓. ระบายอากาศทุก ๒ ชั่วโมง กรณี ใช้ เครื่องปรับอากาศ ๔. กรณี High Risk Contact : งดเรียน Onsite และกักตัวที่บ้าน ๑๔ วัน ๕. กรณี Low Risk Contact : ให้สังเกต อาการของตนเอง	๑. พิจารณาการเปิดเรียน Onsite โดย เข้มมาตรการทุกมิติ ๒. สำหรับพื้นที่ระบาดแบบ กลุ่มก้อน พิจารณาปิดโดย คณะกรรมการควบคุม การ แพร่ ระบาดระดับพื้นที่ หากมี หลักฐาน และความจำเป็น ๓. สุ่มตรวจเฝ้าระวัง Sentinel Surveillance ทุก ๒ สัปดาห์
มีการ แพร่ ระบาด ใน ชุมชน		๑. ปฏิบัติเข้มตามมาตรการ DMHTT ๒. เฝ้าระวังอาการเสี่ยงทุก วัน Self Quarantine ๓. ประเมิน TST ทุกวัน	๑. พิจารณาการเปิดเรียน Onsite โดยเข้ม ตามมาตรการทุกมิติ ๒. สำหรับพื้นที่ระบาด แบบ กลุ่มก้อน พิจารณาปิดโดย คณะกรรมการควบคุม การแพร่ ระบาด ระดับพื้นที่ หากมี หลักฐานและความจำเป็น ๓. สุ่มตรวจเฝ้าระวัง Sentinel Surveillance ทุก ๒ สัปดาห์

กิจกรรมประจำวัน เมื่อเปิดเรียน On site

๑. มาตรการป้องกันและแก้ไขสถานการณ์ ใช้มาตรการ ๖ หลัก ๖ เสริม

๖ มาตรการหลัก (DMHT-RC)

โดยขอความร่วมมือจากผู้ปกครอง ครู และนักเรียน ปฏิบัติตามมาตรการของกระทรวงสาธารณสุข ภายใต้อำนาจ ๖ มาตรการหลัก ได้แก่

๑. (Distancing) เว้นระยะห่างระหว่างบุคคลอย่างน้อย ๑-๒ เมตร
๒. (Mask Wearing) สวมหน้ากากตลอดเวลาที่อยู่ในสถานศึกษา
๓. (Hand Washing) ล้างมือด้วยสบู่และน้ำนาน ๒๐ วินาที หรือใช้เจลแอลกอฮอล์
๔. (Testing) คัดกรองวัดไข้ สังเกตอาการ ซักประวัติผู้สัมผัสเสี่ยงทุกคนก่อนเข้าสถานศึกษา
๕. (Reducing) ลดการแออัด ลดเข้าไปในพื้นที่เสี่ยง กลุ่มคนจำนวนมาก
๖. Cleaning) ทำความสะอาดบริเวณพื้นผิวสัมผัสร่วม อาทิ ที่จับประตู ลูกบิดประตู ราวบันได เป็นต้น

๖ มาตรการเสริม (SSET-CQ)

๑. (Self-care) ดูแลตนเองปฏิบัติตามมาตรการอย่างเคร่งครัด
๒. (Spoon) ใช้ช้อนกลางส่วนตัวเมื่อต้องกินอาหารร่วมกัน
๓. (Eating) กินอาหารปรุงสุกใหม่ กรณีอาหารเก็บเกิน ๒ ชั่วโมง ควรนำมาอุ่นให้ร้อนทั่วถึงก่อนกินอีกครั้ง
๔. (Thai chana) ไทยชนะ ลงทะเบียนตามที่รัฐกำหนด ด้วยแอปพลิเคชันไทยชนะ หรือลงทะเบียนบันทึกการเข้า-ออกอย่างชัดเจน
๕. (Check) สำรองตรวจสอบ บุคคล นักเรียน และกลุ่มเสี่ยงที่เดินทางมาจากพื้นที่เสี่ยงเพื่อเข้าสู่กระบวนการคัดกรอง
๖. (Quarantine) กักกันตัวเอง ๑๔ วัน เมื่อเข้าไปสัมผัสหรืออยู่ในพื้นที่เสี่ยงที่มีการระบาดโรค

สถานศึกษามุ่งการจัดกิจกรรมให้กับผู้เรียนที่เน้นให้นักเรียนมีความสุขกับการมาโรงเรียน ผู้ปกครองเกิดความเชื่อมั่นในความปลอดภัยของสถานศึกษาเป็นสำคัญ ยังไม่เน้นวิชาการมากเกินไป

๑. ครูดูแลรับนักเรียน และคัดกรองนักเรียนตอนเช้า หน้าโรงเรียนเป็นประจำทุกวัน โดยประสานงานกับโรงพยาบาลส่งเสริมสุขภาพตำบลบ้านโกรกแก้ว, บ้านไทรทอง และเจ้าหน้าที่ อสม. มาประจำที่จุดคัดกรองหน้าโรงเรียน เพื่อช่วยคัดกรองและให้คำแนะนำคณะครูเวรหน้าประตูโรงเรียน และนักเรียน ก่อนเข้าบริเวณโรงเรียน

๒. ครูและนักเรียนทุกคนสวมหน้ากากอนามัย ๑๐๐% มีจุดตรวจวัดอุณหภูมิร่างกาย และมีจุดบริการเจลแอลกอฮอล์ล้างมือเพื่อฆ่าเชื้อแก่นักเรียน บริเวณจุดคัดกรองหน้าโรงเรียน หน้าห้องเรียนทุกห้อง และอ่างล้างมือบริเวณโรงอาหาร เป็นต้น

๓. คัดกรองนักเรียน ผู้ปกครอง ครูและบุคลากรทางการศึกษาก่อนเข้าสู่ภายในบริเวณโรงเรียน หากมีอุณหภูมิสูงกว่า ๓๗.๕ องศาเซลเซียสและมีอาการไข้ ไอ จาม เหนื่อยหอบ หายใจลำบาก ให้นักเรียนหยุดเรียนและไปพบแพทย์ทันที

๔. จัดระเบียบการเข้าแถวหน้าเสาธง การจัดการเรียนการสอนในห้องเรียน การจัดกิจกรรมต่างๆภายในโรงเรียน นักเรียนเว้นระยะห่างกัน ๑-๒ เมตร

๕. การพักรับประทานอาหารกลางวัน

- ปฐมวัย แยกรับประทานอาหารเช้าที่อาคารปฐมวัย รับประทานอาหารเช้า ๑๐.๐๐ น.
- ประถมศึกษาตอนต้น (ป.๑-๓) รับประทานอาหารเช้า ๑๑.๐๐ น.
- ประถมศึกษาตอนปลาย (ป.๔-๖) รับประทานอาหารเช้า ๑๑.๓๐ น.
- มัธยมศึกษาตอนต้น (ม.๑-๓) รับประทานอาหารเช้า ๑๒.๐๐ น.

โดยมีจุดบริการสำหรับล้างมือก่อนเข้าโรงอาหารสำหรับนักเรียน ๒ จุด นักเรียนนั่งรับประทานอาหารห่างกัน ๑-๒ เมตร และมีการทำความสะอาดโต๊ะอาหารหลังรับประทานอาหารทุกครั้ง

๖. ดูแลและปฐมพยาบาลเบื้องต้นสำหรับนักเรียนในกรณีฉุกเฉินให้ทันต่อเหตุการณ์ โดยคำนึงถึงความปลอดภัยของนักเรียนเป็นสำคัญ

๗. หากมีนักเรียนมีความเสี่ยงสูงต่อการติดเชื้อไวรัสโคโรนา ๒๐๑๙ ทางโรงเรียนประสานขอความช่วยเหลือ ในการตรวจ ATK โดยมีการติดต่อประสานงานกับ อสม. และ รพ.สต. บ้านโกรกแก้ว, บ้านไทรทอง

๘. หากในชุมชนมีนักเรียนหรือมีผู้ติดเชื้อไวรัสโคโรนา ๒๐๑๙ ให้หยุดทำการจัดการเรียนการสอน และทำความสะอาดบริเวณโรงเรียน โดยมีการติดต่อประสานงานกับ รพ.สต. บ้านโกรกแก้วและบ้านไทรทอง เพื่อเฝ้าระวังความปลอดภัยเป็นระยะ

๒. บทบาทของครูและบุคลากรทางการศึกษา

ครูและบุคลากรทางการศึกษานั้น ซึ่งถืออยู่ใกล้ชิดนักเรียน มีหน้าที่สำคัญในการจัดการเรียนรู้ให้นักเรียนทุกรูปแบบ จึงต้องเตรียมความพร้อมการจัดการเรียนการสอน การวัดและประเมินผลการเรียนการสอน นอกจากนี้จะต้องดูแลตนเองแล้ว ยังต้องดูแลนักเรียนอีกด้วย โดยเฉพาะด้านสุขอนามัยตามมาตรการที่กระทรวงสาธารณสุขและกระทรวงศึกษาธิการกำหนด บทบาทของครูและบุคลากรทางการศึกษา ควรมีดังนี้

๑) ประชุมออนไลน์(Online) ชี้แจงผู้ปกครองนักเรียนเพื่อสร้างความเข้าใจร่วมกัน ในการป้องกัน การเฝ้าระวัง การเตรียมตัวของนักเรียนให้พร้อมก่อนเปิดเรียน

๒) ประเมินความเสี่ยงของตนเองผ่านแอปพลิเคชัน Thai Save Thai (TST) อย่างสม่ำเสมอและสังเกตอาการป่วยของตนเอง หากมีอาการไข้ ไอ มีน้ำมูก เจ็บคอ หายใจลำบาก เหนื่อยหอบ ไม่ได้กลิ่นไม่รู้สึกให้หยุดปฏิบัติงาน และรีบไปพบแพทย์ทันที กรณีมีคนในครอบครัวป่วยด้วยโรคติดเชื้อไวรัสโคโรนา ๒๐๑๙ (Covid-19) หรือกลับจากพื้นที่เสี่ยงและอยู่ในช่วงกักตัว ให้ปฏิบัติตามคำแนะนำของเจ้าหน้าที่สาธารณสุขอย่างเคร่งครัด

๓) ติดตามข้อมูลข่าวสารสถานการณ์การแพร่ระบาดของโรคติดเชื้อไวรัสโคโรนา ๒๐๑๙ (Covid-19) และสร้างความรู้ความเข้าใจของคำแนะนำในการป้องกันตนเอง และลดความเสี่ยงจากการแพร่กระจายของโรคติดเชื้อไวรัสโคโรนา ๒๐๑๙ (โควิด-19) จากแหล่งข้อมูลที่เชื่อถือได้

๔) จัดหาสื่อประชาสัมพันธ์ในการป้องกันและลดความเสี่ยงจากการแพร่กระจายโรคติดเชื้อไวรัสโคโรนา ๒๐๑๙ (Covid-19) ให้แก่นักเรียน เช่น สอนวิธีการล้างมือที่ถูกต้อง การสวมหน้ากากผ้าหรือหน้ากากอนามัย คำแนะนำการปฏิบัติตัว การเว้นระยะห่างทางสังคม การทำความสะอาด หลีกเลี่ยงการทำกิจกรรมร่วมกันจำนวนมากเพื่อลดจำนวนคน

๕) ปฏิบัติตาม ๖ มาตรการหลัก ๖ มาตรการเสริม และ ๗ มาตรการเข้มงวดของสถานศึกษา กำหนดอย่างเคร่งครัด

๖) คอยดูแล สอดส่องช่วยเหลือนักเรียนในเรื่องสุขอนามัยให้เป็นไปตามมาตรการที่ กระทรวงสาธารณสุขและกระทรวงศึกษาธิการกำหนด ได้แก่

(๑) ทำการตรวจคัดกรองสุขภาพนักเรียนทุกคนที่เข้ามาในโรงเรียนในตอนเช้า ใช้เครื่องวัดอุณหภูมิร่างกายพร้อมสังเกตอาการและสอบถามอาการของระบบทางเดินหายใจ เช่น ไข้ ไอ มีน้ำมูก เจ็บคอ หายใจลำบาก เหนื่อยหอบ ไม่ได้กลิ่น ไม่รู้รส โดยติดสัญลักษณ์ สติ๊กเกอร์หรือตราป้อม แสดงให้เห็นชัดเจนว่า ผ่านการคัดกรองแล้ว

(๒) กรณีพบนักเรียนหรือผู้มีอาการมีไข้ อุณหภูมิร่างกายตั้งแต่ ๓๗.๕ องศาเซลเซียสขึ้นไป ร่วมกับอาการระบบทางเดินหายใจอย่างใดอย่างหนึ่ง จัดให้อยู่ในพื้นที่แยกส่วน ประสานโรงพยาบาลส่งเสริมสุขภาพประจำตำบล หรือเจ้าหน้าที่สาธารณสุข เพื่อตรวจคัดกรองอีกครั้ง หากพบว่าผลตรวจเบื้องต้นเป็นบวกจึงแจ้งผู้ปกครองมารับ จากนั้นแจ้งผู้บริหารหรือผู้มีส่วนเกี่ยวข้อง เพื่อดำเนินการตามแผนเผชิญเหตุ และมาตรการป้องกันตามระดับการแพร่ระบาดของโรคติดเชื้อไวรัสโคโรนา ๒๐๑๙ (Covid-19) ของสถานศึกษา

(๓) บันทึกผลการคัดกรองและส่งต่อประวัติการป่วย ตามแบบบันทึกการตรวจสุขภาพ

(๔) จัดอุปกรณ์การล้างมือ พร้อมใช้งานอย่างเพียงพอ เช่น เจลแอลกอฮอล์วางไว้บริเวณทางเข้า สบู่ล้างมือบริเวณอ่างล้างมือ

๗) ตรวจสอบ กำกับ ติดตามการมาเรียนของนักเรียนขาดเรียน ถูกกักตัว หรืออยู่ในกลุ่มเสี่ยง ต่อการติดโรคโควิด 19 และรายงานต่อผู้บริหารสถานศึกษา

๘) ปรับพฤติกรรมสำหรับนักเรียนที่ไม่ร่วมมือปฏิบัติตามมาตรการที่ครูกำหนด ด้วยการแก้ปัญหาการเรียนรู้อื่นให้ถูกต้อง นั่นคือ “สร้างพฤติกรรมที่พึงประสงค์” หรือ “ลดพฤติกรรมที่ไม่พึงประสงค์”

๙) สร้างความรู้ความเข้าใจเกี่ยวกับความเครียด ว่าเป็นปฏิกิริยาปกติที่เกิดขึ้นได้ในภาวะวิกฤติ ที่มีการแพร่ระบาดของโรคติดเชื้อไวรัสโคโรนา ๒๐๑๙ (Covid-19) และนำกระบวนการการจัดการความเครียด การฝึกสติให้กลมกลืนและเหมาะสมกับนักเรียนแต่ละวัยร่วมกับการฝึกทักษะชีวิตที่เสริมสร้างความเข้มแข็งทางใจ (Resilience) ให้กับนักเรียน ได้แก่ ทักษะชีวิตด้านอารมณ์ สังคม และความคิด เป็นต้น

๑๐) สังเกตอารมณ์ความเครียดของตัวเอง เนื่องจากภาระหน้าที่การดูแลนักเรียนจำนวนมาก และกำกับให้ปฏิบัติตามมาตรการป้องกันการติดเชื้อไวรัสโคโรนา ๒๐๑๙ (Covid-19) เป็นบทบาทสำคัญอาจจะสร้างความเครียดวิตกกังวลทั้งจากการเฝ้าระวังนักเรียน และการป้องกันตัวเองจากการสัมผัสกับเชื้อโรคนั้น เมื่อครุมีความเครียด จากสาเหตุต่างๆ มีข้อเสนอแนะ ดังนี้

(๑) กรณีมีความสับสนกับมาตรการของโรงเรียนที่ไม่ชัดเจน แนะนำให้สอบถาม กับผู้บริหารโรงเรียนหรือเพื่อนร่วมงาน เพื่อให้เข้าใจบทบาทหน้าที่และข้อปฏิบัติที่ตรงกัน

(๒) กรณีมีความวิตกกังวล กลัวการติดเชื้อในโรงเรียน ให้พูดคุยสื่อสารถึงความไม่สบายใจ และร้องขอสิ่งจำเป็นสำหรับการเรียนการสอนที่เพียงพอต่อการป้องกันการติดเชื้อไวรัสโคโรนา ๒๐๑๙ (Covid-19) เช่น สถานที่ สื่อการเรียนการสอน กระบวนการเรียนรู้ การส่งงานหรือตรวจการบ้าน เป็น

ต้น หาก ตนเองเป็นกลุ่มเสี่ยง หรือมีโรคประจำตัวก็สามารถเข้ารับการตรวจ รักษาตามมาตรการที่กระทรวงสาธารณสุข และกระทรวงศึกษาธิการกำหนด

(๓) จัดให้มีกิจกรรมบำบัดความเครียด โดยการฝึกสติให้เป็นกิจวัตรก่อนเริ่มการเรียนการสอน เพื่อลดความวิตกกังวลต่อสถานการณ์ที่ตึงเครียดนี้

๑๑) กำกับและติดตามการได้รับวัคซีนของนักเรียนและผู้ปกครองนักเรียนให้เป็นไปตามมาตรการที่กำหนดและเป็นปัจจุบัน

๓. บทบาทของผู้บริหารสถานศึกษา

ผู้บริหารสถานศึกษาเป็นผู้ที่มีบทบาทสำคัญในการขับเคลื่อนตั้งแต่การวางแผน การกำหนดนโยบาย สถานศึกษา การเตรียมความพร้อมการเปิดเรียน การส่งเสริมครูในการออกแบบการจัดการเรียนการสอน การกำกับ ติดตามช่วยเหลือ การประเมินผลการจัดการเรียนการสอน การแก้ไขปัญหา การประเมินสถานการณ์ การรายงาน ตลอดจนร่วมมือกับครูและบุคลากร ผู้ปกครองนักเรียน ให้การตรวจสอบสถานการณ์การแพร่ระบาดของโรคติดเชื้อ ไวรัสโคโรนา ๒๐๑๙ (Covid-19) เพื่อความปลอดภัยของนักเรียน โดยบทบาทของผู้บริหารสถานศึกษา ควรมี ดังนี้

๑) จัดให้มีการประชุมหารือร่วมกันของคณะกรรมการสถานศึกษาขั้นพื้นฐาน ครู ผู้ปกครองนักเรียน ผู้นำชุมชน และมีมติให้ความเห็นชอบร่วมกันในการจัดพื้นที่ และรูปแบบการจัดการเรียนการสอน

๒) ประกาศนโยบายและแนวปฏิบัติป้องกันการแพร่ระบาดของโรคติดเชื้อไวรัสโคโรนา ๒๐๑๙ (Covid-19) ในโรงเรียน

๓) แต่งตั้งคณะทำงานดำเนินการควบคุมดูแลและป้องกันการแพร่ระบาดของโรคติดเชื้อไวรัสโคโรนา ๒๐๑๙ (Covid-19) ประกอบด้วย นักเรียน ครู ผู้ปกครอง เจ้าหน้าที่สาธารณสุข ท้องถิ่น ชุมชน และผู้เกี่ยวข้อง

๔) ประเมินความพร้อมผ่าน Thai Stop Covid Plus (TSC+) และรายงานการติดตามการประเมินผลผ่าน MOE Covid

๕) ทบทวน ปรับปรุง ซักซ้อมปฏิบัติตามแผนเผชิญเหตุของโรงเรียนในภาวะที่มีการระบาดของโรคติดเชื้อไวรัสโคโรนา ๒๐๑๙ (Covid-19)

๖) จัดให้มีการสื่อสารประชาสัมพันธ์แนวทางการป้องกันการแพร่ระบาดของโรคติดเชื้อไวรัสโคโรนา ๒๐๑๙ (Covid-19) เกี่ยวกับนโยบาย มาตรการ แนวปฏิบัติ และการจัดการเรียนการสอนให้แก่ครู นักเรียน ผู้ปกครอง และคณะกรรมการโรงเรียน ผ่านช่องทางสื่อที่เหมาะสม และติดตามข้อมูลข่าวสารที่เกี่ยวข้อง จาก แหล่งข้อมูลที่เชื่อถือได้

๗) สนับสนุนให้นักเรียน ครูและบุคลากรได้รับวัคซีนครบโดส ตั้งแต่ร้อยละ 85 ขึ้นไป

๘) สนับสนุนให้มีการตรวจคัดกรอง Antigen Test Kit (ATK) ตามมาตรการของภาครัฐ

๙) สนับสนุน ส่งเสริม ให้นักเรียน ครู บุคลากรทางการศึกษา และผู้ปกครองประเมินตนเองผ่าน Thai Save Thai (TST) ตามเกณฑ์จำแนกเขตพื้นที่การแพร่ระบาด

๑๐) สื่อสารสร้างความรู้ความเข้าใจ เพื่อลดการรังเกียจ และลดการตีตราทางสังคม (Social Stigma) กรณีพบว่ามีบุคลากรในโรงเรียน นักเรียน หรือผู้ปกครองติดเชื้อไวรัสโคโรนา ๒๐๑๙ (Covid-19)

๑๑) กำหนดมาตรการคัดกรองสุขภาพทุกคน บริเวณจุดแรกเข้าไปในโรงเรียน (Point of Entry) ให้แก่ นักเรียน ครู บุคลากร และผู้มาติดต่อ และจัดให้มีพื้นที่แยกโรค อุปกรณ์ป้องกัน เช่น หน้ากากผ้า หรือ หน้ากากอนามัย เจลแอลกอฮอล์ อย่างเพียงพอ รวมถึงเพิ่มช่องทางการสื่อสารระหว่างครู นักเรียน ผู้ปกครอง และเจ้าหน้าที่สาธารณสุข ในกรณีที่พบนักเรียนกลุ่มเสี่ยงหรือสงสัย

๑๒) จัดให้นักเรียนสามารถเข้าถึงการเรียนการสอนที่มีคุณภาพเหมาะสมตามบริบทได้อย่างต่อเนื่อง ตรวจสอบ ติดตาม กรณีนักเรียนขาดเรียน ลาป่วย การปิดโรงเรียน การจัดให้มีการเรียนการสอนทางไกล สื่อออนไลน์ การติดต่อทางโทรศัพท์ หรือ Social Media เป็นรายวัน หรือรายสัปดาห์

๑๓) กรณีพบนักเรียน ครู บุคลากร หรือผู้ปกครองอยู่ในกลุ่มเสี่ยงหรือผู้ป่วยยืนยันเข้ามาในโรงเรียน ให้รีบแจ้งเจ้าหน้าที่สาธารณสุขในพื้นที่เพื่อดำเนินการสอบสวนโรค และพิจารณาดำเนินการตามแผนเผชิญเหตุ และมาตรการป้องกันตามระดับการแพร่ระบาดของโรคติดเชื้อไวรัสโคโรนา ๒๐๑๙ (Covid-19) ของสถานศึกษา

๑๔) มีมาตรการให้นักเรียนได้รับอาหารกลางวันและอาหารเสริมนม ตามสิทธิที่ควรได้รับ กรณีพบอยู่ในกลุ่มเสี่ยงหรืออยู่ในช่วงกักตัว

๑๕) ควบคุม กำกับ ติดตาม ตรวจสอบ และรายงานผลการดำเนินงาน ตามมาตรการป้องกัน การแพร่ระบาดของภายในโรงเรียนอย่างเคร่งครัด และต่อเนื่อง

๑๖) เยี่ยมบ้าน สร้างขวัญกำลังใจนักเรียน ทั้งนักเรียนที่มาเรียนแบบปกติ และที่ไม่สามารถมาเรียนแบบปกติได้

๔. บทบาทของผู้ปกครองนักเรียน

ผู้ปกครองนักเรียนเป็นบุคคลที่มีสำคัญยิ่ง มีหน้าที่ต้องดูแลเอาใจใส่นักเรียนและตนเอง ในด้าน สุขอนามัย และการป้องกันความเสี่ยงจากการแพร่ระบาดของเชื้อโรคติดเชื้อไวรัสโคโรนา ๒๐๑๙ (Covid-19) อย่างเคร่งครัด ต้องให้ความร่วมมือกับโรงเรียน ครูประจำชั้น หรือครูที่ปรึกษา เกี่ยวกับมาตรการการดูแลนักเรียน ผู้ปกครอง นักเรียนจึงมีบทบาทสำคัญร่วมกับครูเพื่อช่วยนักเรียนทั้งในเรื่องการเรียนรู้และการดูแลความปลอดภัยของ นักเรียน บทบาทของผู้ปกครองนักเรียน ควรมีดังนี้

๑) ติดตามข้อมูลข่าวสารสถานการณ์การแพร่ระบาดของโรคติดเชื้อไวรัสโคโรนา ๒๐๑๙ (Covid-19) และสร้างความรู้ความเข้าใจของคำแนะนำในการป้องกันตนเอง และลดความเสี่ยงจากการแพร่กระจายของโรค ติดเชื้อไวรัสโคโรนา ๒๐๑๙ (Covid-19) จากแหล่งข้อมูลที่เชื่อถือได้

๒) ประเมินความเสี่ยงของตนเอง นักเรียน และคนในครอบครัวผ่านแอปพลิเคชัน Thai Save Thai (TST) อย่างสม่ำเสมอ สังเกตอาการป่วยของนักเรียน ของตนเอง และของคนในครอบครัว หากมีอาการไข้ ไอ มี น้ำมูก เจ็บคอ หายใจลำบาก เหนื่อยหอบ ไม่ได้กลิ่น ไม่รู้รส ให้รีบพาไปพบแพทย์ ควรแยกเด็กไม่ให้ไปเล่นกับคนอื่น ให้พักผ่อนอยู่ที่บ้านจนกว่าจะหายเป็นปกติ กรณีมีคนในครอบครัวป่วยด้วยโรคติดเชื้อไวรัสโคโรนา ๒๐๑๙ (Covid-19) หรือกลับจากพื้นที่เสี่ยงอยู่ในช่วงกักตัวให้ปฏิบัติตามคำแนะนำของเจ้าหน้าที่สาธารณสุขอย่างเคร่งครัด

๓) จัดหาของใช้ส่วนตัวให้นักเรียนอย่างเพียงพอในแต่ละวัน ทำความสะอาดทุกวัน เช่น หน้ากากผ้า ช้อน ส้อม แก้วน้ำ แปรงสีฟัน ยาสีฟัน ผ้าเช็ดหน้า ผ้าเช็ดตัว เป็นต้น

๔) จัดหาสบู่หรือเจลแอลกอฮอล์และกำกับดูแลนักเรียนให้ล้างมือบ่อย ๆ ก่อนกินอาหาร หลังใช้ส้วม หลีกเลี่ยงการใช้มือสัมผัสใบหน้า ตา ปาก จมูก โดยไม่จำเป็น และสร้างสุขนิสัยที่ดี หลังเล่นกับเพื่อน และเมื่อกลับมาถึงบ้าน ควรอาบน้ำ สระผม และเปลี่ยนชุดเสื้อผ้าใหม่ทันที

๕) ดูแลสุขภาพนักเรียน จัดเตรียมอาหารปรุงสุก ใหม่ ส่งเสริมให้กินอาหารร้อน สะอาด อาหารครบ ๕ หมู่และผัก ผลไม้ ๕ สี และควรจัดอาหารกล่อง (Box Set) ให้แก่นักเรียนในช่วงเช้าแทนการซื้อจากโรงเรียน (กรณีที่ไม่ได้รับประทานอาหารเช้าจากที่บ้าน) เพื่อเสริมสร้างภูมิคุ้มกัน ออกกำลังกาย อย่างน้อย ๖๐ นาที ทุกวันและนอนหลับอย่างเพียงพอ ๙ - ๑๑ ชั่วโมงต่อวัน

๖) หลีกเลี่ยงการพานักเรียนไปในสถานเสี่ยงต่อการติดเชื้อไวรัสโคโรนา ๒๐๑๙ (Covid-19) สถานที่แออัดที่มีการรวมกันของคนจำนวนมาก หากจำเป็นต้องสวมหน้ากากผ้าหรือหน้ากากอนามัย ล้างมือบ่อย ๆ ๗ ขั้นตอน ด้วยสบู่และน้ำนาน ๒๐ วินาที หรือใช้เจลแอลกอฮอล์

๗) กรณีนักเรียนเดินทางมาโรงเรียน โดยรถโรงเรียน รถตู้ หรือรถอื่น ๆ ผู้ปกครองและโรงเรียนต้องขอความร่วมมือกับคนขับรถให้ปฏิบัติตามมาตรการของสาธารณสุขอย่างเคร่งครัด

๘) กรณีมีการจัดการเรียนการสอนทางไกล ออนไลน์ ผู้ปกครองควรให้ความร่วมมือกับครูในการ ดูแลจัดการเรียนการสอนแก่นักเรียน เช่น การส่งการบ้าน การร่วมทำกิจกรรม เป็นต้น

๕. บทบาทขององค์กรสนับสนุน

๕.๑ สำนักงานเขตพื้นที่การศึกษา

๑) ประชาสัมพันธ์สร้างความรู้ความเข้าใจให้โรงเรียนในสังกัด เกี่ยวกับการป้องกันตนเองการดูแล สุขอนามัยของตนเอง และบุคคลในครอบครัว

๒) ประสานงานองค์กรต่างๆ ในเขตพื้นที่การศึกษาในการช่วยเหลือสนับสนุนโรงเรียน

๓) นิเทศ กำกับ ติดตาม โรงเรียนในสังกัดด้านการบริหารโรงเรียนภายใต้สถานการณ์การแพร่ระบาดของโรคติดเชื้อไวรัสโคโรนา ๒๐๑๙ (Covid-19)

๔) กำกับ ติดตาม โรงเรียนในสังกัดด้านการบริหารข้อมูลสารสนเทศเกี่ยวกับการได้รับวัคซีน ของนักเรียน ครู ผู้บริหารโรงเรียน และผู้ปกครองนักเรียนให้ได้รับวัคซีนตามมาตรการที่กำหนด

๕) รายงานผลการดำเนินการต่อหน่วยงานต้นสังกัดให้ทราบความเคลื่อนไหวอย่างต่อเนื่องสม่ำเสมอ

๖) ประชุม ตรวจสอบสถานศึกษา สร้างขวัญกำลังใจในการเตรียมความพร้อมก่อนเปิดภาคเรียน ทั้งแบบปกติและแบบทางไกล

๕.๒ สำนักงานสาธารณสุข

๑) ให้คำแนะนำเกี่ยวกับข้อควรปฏิบัติของสถานศึกษา สนับสนุนการดำเนินงานของโรงเรียนให้สอดคล้องตามมาตรการของกระทรวงสาธารณสุขและกระทรวงศึกษาธิการกำหนด

๑) สนับสนุนอุปกรณ์ทางการแพทย์ อาทิ ชุดตรวจ Antigen Test Kit (ATK) อุปกรณ์วัดอุณหภูมิ หน้ากากอนามัย เจลล้างมือ ฯลฯ

๒) สนับสนุนบุคลากรทางการแพทย์ในการบริการตรวจคัดกรองความเสี่ยงให้แก่ นักเรียน ครู และบุคลากรทางการศึกษา

๔) จัดให้มีช่องทางการสื่อสาร การให้ข้อมูลข่าวสารที่ถูกต้อง เป็นปัจจุบันให้กับ

สถานศึกษา และ

จัดระบบสนับสนุนเมื่อมีนักเรียน ครูหรือบุคลากรมีความเสี่ยงต่อการติดเชื้อไวรัสโคโรนา ๒๐๑๙ (Covid-19)

๓) สำรวจ ติดตามสถานการณ์ในพื้นที่บริการอย่างต่อเนื่อง กรณี พบผู้มีอาการเสี่ยงหรือป่วย ต้องดำเนินการทันที และรายงานให้สถานศึกษาทราบเพื่อดำเนินการตามมาตรการต่อไป ๖) ออกให้บริการตามที่สถานศึกษาร้องขอ เช่น จัดเจ้าหน้าที่ อสม.ประจำหมู่บ้าน ตำบล ตรวจเวรยาม บันทึกผู้ดูแลตามจุดที่โรงเรียนกำหนด และอื่น ๆ ตามความต้องการจำเป็น

๕.๓ องค์กรทางปกครอง

๑) ประชาสัมพันธ์สร้างความเข้าใจให้โรงเรียน และชุมชนในเขตการปกครองมีความรู้ความเข้าใจเกี่ยวกับการป้องกันตนเอง การดูแลสุขอนามัยของตนเอง และบุคคลในครอบครัว

๒) สนับสนุน ช่วยเหลือโรงเรียนในเขตปกครองตามคำสั่งของจังหวัดอย่างเคร่งครัด

๓) กำกับ ติดตามการได้รับวัคซีนของประชาชนในเขตปกครองและมีข้อมูลทางสถิติที่อ้างอิงเชื่อถือได้

๔) ให้บริการตามที่สถานศึกษาร้องขอตามความต้องการเร่งด่วนและจำเป็น

๕.๔ องค์กรเอกชน

๑) สนับสนุนอุปกรณ์ทางการแพทย์ ชุดตรวจ Antigen Test Kit (ATK) อุปกรณ์วัดอุณหภูมิ หน้ากากอนามัย เจลล้างมือ ฯลฯ

๒) สนับสนุนงบประมาณให้แก่สถานศึกษาในการนำไปใช้บริหารจัดการภายใต้สถานการณ์การแพร่ระบาดของโรคติดเชื้อไวรัสโคโรนา ๒๐๑๙ (Covid-19)

๓) อำนวยความสะดวกให้ความช่วยเหลือกรณีฉุกเฉิน จำเป็นในการส่งตัวนักเรียน ครูและบุคลากรที่คาดว่าจะได้รับเชื้อหรือเป็นกลุ่มเสี่ยงส่งหน่วยงานสาธารณสุขได้อย่างรวดเร็ว

๔) สร้างระบบการติดต่อสื่อสารหน่วยงานภายในจังหวัด อำเภอ ตำบล ให้มีความรวดเร็วในการช่วยเหลือ ดูแล นักเรียน ครู บุคลากร และผู้ปกครอง ที่สถานศึกษาได้อย่างมีประสิทธิภาพ

ส่วนที่ ๗ การติดตามและประเมินผล

การติดตามและประเมินผลเป็นกระบวนการสำคัญที่จะต้องดำเนินการ ให้เป็นไปตามแนวทางการเตรียมการเปิดภาคเรียนที่ ๒ ปีการศึกษา ๒๕๖๔ ภายใต้สถานการณ์การแพร่ระบาดของโรคติดเชื้อไวรัส โคโรนา ๒๐๑๙ (Covid-19) ที่สำนักงานคณะกรรมการการศึกษาขั้นพื้นฐานกำหนดไว้ เพื่อติดตาม ดูแลช่วยเหลือหรือแก้ไขปัญหา รับทราบความก้าวหน้า ปัญหาอุปสรรคของการดำเนินงาน และข้อเสนอแนะ ดังนี้

สถานศึกษากำหนดหรือแต่งตั้งผู้รับผิดชอบดำเนินการตามแนวทางการเตรียมการเปิดภาคเรียนที่ ๒ ปีการศึกษา ๒๕๖๔ ภายใต้สถานการณ์การแพร่ระบาดของโรคติดเชื้อไวรัสโคโรนา ๒๐๑๙ (Covid-19) โดยให้ มีการติดตามและประเมินผล ดังนี้

๑) การนำแนวทางการเตรียมการเปิดภาคเรียนที่ ๒ ปีการศึกษา ๒๕๖๔ ภายใต้สถานการณ์ การแพร่ระบาดของโรคติดเชื้อไวรัสโคโรนา ๒๐๑๙ (Covid-19) ของสำนักงานคณะกรรมการการศึกษาขั้นพื้นฐานสู่การปฏิบัติ

๒) การประเมินตนเองผ่านระบบ Thai Stop Covid Plus :TSC+ และรายงานการติดตามการประเมินผลผ่าน MOE Covid

๓) การปฏิบัติตามมาตรการ Sandbox : Safety Zone in School ทั้ง ๔ องค์ประกอบ

๔) การปฏิบัติตาม ๗ มาตรการเข้มของสถานศึกษาระหว่างการจัดการเรียนการสอน

๕) การทำและการปฏิบัติตามแผนการเผชิญเหตุที่กำหนดไว้

๓.ความร่วมมือผู้ปกครอง ชุมชน

- แบบฟอร์มสำรวจข้อมูล ประจำเดือน

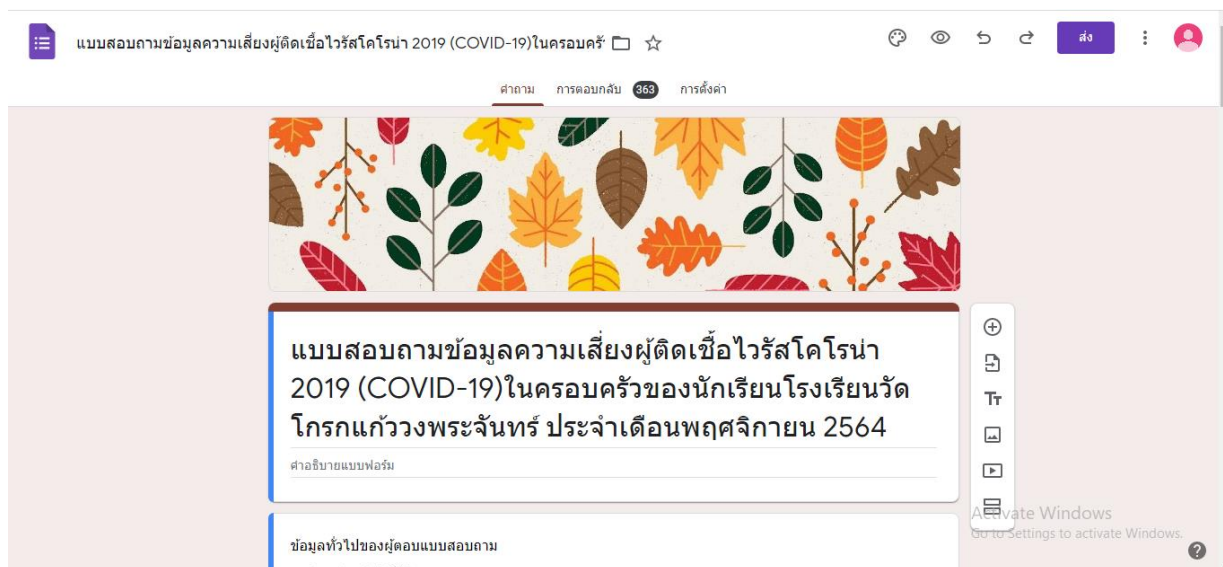

1	A	B	C	D	E	F	G
1	ประทีปเวล	ชื่อ - สกุล ผู้ปกครอง (ใส่คำนำ	อายุ	ปี เบอร์โทรศัพท์	ที่อยู่ปัจจุบัน บ้านเลขที่	เกี่ยวข้องกับ	มีนักเรียนในปกครองกี่คน เรียนชั้นใดบ้าง (ระบุจำนวน ชื่อนักเรียน ชั้น)
2	19/11/202	นาย วัลลพ บุญเผือก	42	0814035712	157/6	บิดา	1คน อริสา บุญเผือก ป.6
3	19/11/202	น.ส อทิชา แสงเจริญ	33	0841527730	171 ม 6 ฝั่งเย็น อ.แปลงยาว จ.ฉะเชิงเทรา	แม่	อนุบาล 1 ป.6 1
4	19/11/202	น.ส สุรธรรณา ตีประเสริฐ	37	0972952397	34/3 ม.11 ต.หนองไม้แก่น อ.แปลงยาว จ.ฉะเชิงเทรา	แม่	2คน ม.3 ป.1/1
5	19/11/202	นาย สมพงษ์ ร่องวัง	38	0628839737	70ม 6	บิดา	ค.ยูจีนจิรา ร่องวัง
6	19/11/202	นาย สมพงษ์ ร่องวัง	38	0628839737	70ม 6	บิดา	ค.ขพรพนา ร่องวัง
7	19/11/202	สุลารัตน์ อังกสิทธิ์	23	0626360051	73ม 6ต.หนองไม้แก่น อ.แปลงยาว จ.ฉะเชิงเทรา	แม่	แซมณัฐ อังกสิทธิ์
8	19/11/202	น.ส อทิชา แสงเจริญ	33	0841527730	171 ม ๖ ฝั่งเย็น อ.แปลงยาว จ.ฉะเชิงเทรา	แม่	อนุบาล1คน ป.6 1 คน
9	19/11/202	นางสาว ประดรอง คำคุณ	30	0656164409	67/3	แม่	มี1คน ค.ช.วีรพล คำคุณ ป.6
10	19/11/202	น.ส ปัทมา เรียนอรุณ	30	0825321821	45ม 6	แม่	2คน ป.1 กับ ม.1
11	19/11/202	น.ส อามิษาห์ โกสินทร	41	0817216314	314/5 ม.10 ต.หนองเหียง อ.พนัสนิคม จ.ชลบุรี	แม่	1.ค. คาริ โยคนะ
12	19/11/202	สมใจม่วงกร	64	911460689	234	เป็นหลาน	๑คน
13	19/11/202	น.ส สุธิดา พันธธำ	27	0625750680	143 หมู่ 10 ต. ฝั่งเย็น อ.แปลงยาว จ. ฉะเชิงเทรา	แม่	4คน ค.ช พุฒ ฑนพิเศษ ป.5 ค.ยู สุธาสินี นิคสิทธิ์ ป.2 ค.ช อัททิษฐ์ พันธธำ ป. 1/2 ค.ยู ออมล ใ
14	19/11/202	น.ส จริยา โกสินทร์	33	0892516746	15/3ม.10 ต.หนองเหียง อ.พนัสนิคม จ.ชลบุรี	มารดา	1คน ค.ช วีรศร รังประเสริฐ ชั้นป.1/2
15	19/11/202	น.ส.ศุคศิลา อังกสิทธิ์	23	062636051	73ม 6ต.หนองไม้แก่นอ.แปลงยาวจ.ฉะเชิงเทรา	แม่	สิริศรี
16	19/11/202	นาง สมคิด คำเสง	45 ปี	089-0969579	162/1 ม.10 ต. ฝั่งเย็น อ.แปลงยาว จ.ฉะเชิงเทรา	มารดา	1 คน ป.6
17	19/11/202	น.ส ปัทมา เรียนอรุณ	30	0825321821	45 ม.6	แม่	2คน ป.1 กับ ม.1

ผู้ปกครองให้ความร่วมมือในการตอบแบบสอบถามข้อมูลความเสี่ยงโรคโควิด คิดเป็นร้อยละ ๑๐๐

๔.ประชุมคณะกรรมการสถานศึกษา เห็นชอบ

ระเบียบวาระการประชุมคณะกรรมการสถานศึกษาขั้นพื้นฐาน

ครั้งที่ ๔ /๒๕๖๔

วันศุกร์ที่ ๑๗ ธันวาคม พ.ศ. ๒๕๖๔ เวลา ๑๓.๓๐ น.

ณ ห้องประชุมโรงเรียนวัดโกรกแก้ววงพระจันทร์

สำนักงานเขตพื้นที่การศึกษาประถมศึกษาฉะเชิงเทรา เขต ๒

ระเบียบวาระที่ ๑ เรื่องที่ประธานแจ้งให้ที่ประชุมทราบ

แจ้งการขอแต่งตั้งกรรมการผู้แทนครู จากนางเจียมใจ จุมนี เนื่องจาก เกษียณอายุราชการ เป็นนางสาวฉนิษฐา ศิริบุญย์ ครูชำนาญการโรงเรียนวัดโกรกแก้ววงพระจันทร์

ระเบียบวาระที่ ๒ เรื่องรับรองรายงานการประชุม ครั้งที่ .๓..... เมื่อวันที่ .๒๔...เดือน..ตุลาคม ๒๕๖๔
มติที่ประชุมรับรอง.....

ระเบียบวาระที่ ๓ เรื่องสืบเนื่องจากการประชุมครั้งที่แล้ว

- ๑.การซ่อมฝ้าเพดานห้องคอมพิวเตอร์ ดำเนินการเรียบร้อย
- ๒.การก่อสร้างที่แปร่งพื้นสำหรับนักเรียนอนุบาล ดำเนินการเรียบร้อย
- ๓.การปรับภูมิทัศน์อาคารสถานที่

ได้รับความอนุเคราะห์ จากท่านประธานคณะกรรมการสถานศึกษาขั้นพื้นฐาน และทีมงานเข้ามาปรับภูมิทัศน์ในโรงเรียน และรับความอนุเคราะห์รถกระบะเข้าจาก องค์การบริหารส่วนตำบลวังเย็นช่วยตัดต้นไม้ใหญ่

ระเบียบวาระที่ ๔ เรื่องเสนอเพื่อทราบ

๑.รายงานผลการจัดการเรียนการสอนและการพัฒนาโรงเรียนประจำ ภาคเรียนที่ ๑ ปีการศึกษา ๒๕๖๔

๔.๑ การจัดการเรียนการสอน ภาคเรียนที่ ๑ ปีการศึกษา ๒๕๖๔ เปิดเรียนวันที่ ๑ มิถุนายน ๒๕๖๔ จัดการเรียนการสอน แบบ On Hand Online และ On Demand ติดต่อสื่อสารผ่านกลุ่มไลน์ผู้ปกครองแยกตามระดับชั้น จำนวน ๑๓ กลุ่ม ได้รับความร่วมมือจากผู้ปกครอง และนักเรียนเป็นอย่างดี

ปัญหาอุปสรรค

๑. ผู้ปกครองส่วนมากจะเป็นปู่ ย่า ตา ยาย ไม่สามารถสอนหนังสือให้กับบุตรหลานได้ และบางคนพูดยาก ไม่เชื่อฟัง

๒.ที่บ้านไม่มีสัญญาณอินเทอร์เน็ตหรือมีแต่ไม่เสถียร

๓.บางครอบครัวมีโทรศัพท์เพียงเครื่องเดียว ของผู้ปกครอง การเรียน ออนไลน์หรือการประสานงานต้องผ่านผู้ปกครอง รอผู้ปกครองกลับจากทำงาน

๔. นักเรียนมัธยมบางคนจะต้องช่วยผู้ปกครองทำมาหากิน บางครั้งก็ไม่เข้าเรียนตามตารางเรียนกำหนด

๔.๒ ผลงานและรางวัล

๑. เกียรติบัตรดีเด่น จากกรมสวัสดิการและคุ้มครองแรงงาน “รางวัลสถานศึกษาปลอดภัย) ประจำปี พ.ศ. ๒๕๖๔ ปีที่ ๖ ติดต่อกัน ครูรัตดาวัลย์ หัวหน้าโครงการ
๒. เกียรติบัตร กรมอนามัย โรงเรียนส่งเสริมสุขภาพระดับทอง
๓. เกียรติบัตร บ้านนักวิทยาศาสตร์น้อย
๔. ผลงานการพัฒนาครู

ครูผู้ช่วยที่อยู่ระหว่างการพัฒนาอย่างเข้ม จำนวน ๓ คน ได้แก่ ครูสุภาภรณ์ สังข์โต วิชาเอกปฐมวัย ครูกมลวรรณ เอี่ยมฤดี วิชาเอกภาษาอังกฤษ และครูเสาวลักษณ์ ฤทธิ์ศรี วิชาเอกสังคมศึกษา ได้รับความอนุเคราะห์จากคุณครูถาวร โกศาตร์ และคุณครูเพียว พุ่มพระคุณ และคุณหอมเดือนใจ เป็นผู้ทรงคุณวุฒิในการประเมิน

๕. การเสนอผลงานขอปรับตำแหน่งแม่บ้าน ระดับ ๒ เป็นช่างไม้ ระดับ ๓

๔.๓ งานทุนการศึกษานักเรียน โรงเรียนมีทุนการศึกษา สำหรับนักเรียน

๑. จากมูลนิธิกองทุนการศึกษาเพื่อการพัฒนา (The Education for Development Foundation) เป็นทุนศึกษาสำหรับนักเรียนที่เรียนในระดับชั้นมัธยมศึกษาปีที่ ๑ – ๓ จำนวน ๑๕ ทุน ๆ ละ ๕,๐๐๐ บาทต่อปี ต่อเนื่อง ๓ ปี
๒. ทุนการศึกษาจากมูลนิธิ ซี.ซี.เอฟ. เพื่อเด็กและเยาวชน จำนวน ๑๑๑ ทุนๆละ ๒,๕๐๐ บาทต่อปี และจากหน่วยงาน องค์กร บุคคล ทั้งภาครัฐและเอกชนอื่นๆอีก
๓. ทุนการศึกษาจากภาครัฐ และเอกชน อาทิ ทุนพ.ม.จากกระทรวงการพัฒนาสังคมและความมั่นคงของมนุษย์ ปีละ ๑ คน ผู้ใหญ่ใจดี ปีละ ๔๐ ทุนๆละ ๕๐๐ บาท ท่านพระครูปลัดธนกร ๒๐ ทุนๆละ ๕๐๐ บาทจากโรงเรียน ๒๐ ทุนๆละ ๕๐๐ บาท ปีนี้มีธนาคาร ธ.ก.ส. ให้ไว้แล้ว ๑๐,๐๐๐ บาท (๒๐ ทุนๆละ ๕๐๐ บาท)

ปัญหาและอุปสรรค ในการบริหารจัดการ

.....ไม่มี.....

ระเบียบวาระที่ ๕ เรื่องเสนอเพื่อพิจารณา

- ๑.ขอความคิดเห็น ในการเปิดเรียน On – site ในภาคเรียนที่ ๒ ปีการศึกษา ๒๕๖๔
จำนวนข้าราชการครูและบุคลากรทางการศึกษา
ข้าราชการครู ๑๗ คน รวม ผอ. พนักงานราชการ และแม่บ้าน

จำนวนข้าราชการครูและบุคลากรทางการศึกษา

ตำแหน่ง	อันดับ	วิทยฐานะ	จำนวน (คน)
ผู้อำนวยการโรงเรียน	คศ. ๓	ชำนาญการพิเศษ	๑
รองผู้อำนวยการโรงเรียน	-	-	-
ครู	คศ. ๒	ชำนาญการ	๓
ครู	คศ. ๑	-	๙
ครูผู้ช่วย	-	-	๓
พนักงานราชการ	-	-	๑
ลูกจ้างชั่วคราว	-	-	-
ลูกจ้างประจำ(แม่บ้าน)	๒	-	๑
รวม			๑๘

จำนวนนักเรียน

ระดับชั้น	ชาย (คน)	หญิง(คน)	รวม(คน)
อนุบาล	๓๗	๒๑	๕๘
ประถมศึกษา	๑๒๔	๙๙	๒๒๓
มัธยมศึกษา	๓๗	๓๕	๗๒
รวม	๑๙๘	๑๕๖	๓๕๓

๒. ขั้นตอนในการขอเปิดเรียน On - Site

๑. โรงเรียนต้องจัดทำข้อเสนอแผนงาน/โครงการ การขอเปิดโรงเรียนและการจัดการเรียนการสอนแบบ On-site

การดำเนินการ ดำเนินการเรียบร้อยแล้ว รอผ่านที่ประชุม

๒. เสนอแผนต่อสำนักงานเขตพื้นที่การศึกษาประถมศึกษาฉะเชิงเทรา เขต ๒ ให้ความเห็นชอบ

๓. สำนักงานเขตพื้นที่การศึกษาประถมศึกษาฉะเชิงเทรา เขต ๒ เสนอต่อ สำนักงานสาธารณสุขจังหวัดฯออกประเมิน พิจารณาให้ความเห็นชอบ

๔. สำนักงานสาธารณสุขจังหวัด ฯ เสนอต่อคณะกรรมการโรคติดต่อจังหวัดฯพิจารณาอนุญาตต่อไป

แนวทางการดำเนินงาน

๑. ปฏิบัติตามหลักเกณฑ์ของกระทรวงศึกษาธิการ และมาตรการที่เกี่ยวข้อง
๒. คำสั่งสถานศึกษา แต่งตั้งคณะกรรมการบริหารการจัดการเรียนการสอนในสถานการณการแพร่ระบาดของโรคติดเชื้อไวรัสโคโรนา ๒๐๑๙ (COVID-19)
 ๓. ประชุมครู ผู้ปกครอง ผู้นำชุมชน ชี้แจงแนวทางการจัดการเรียนการสอนของโรงเรียนใน ๕ รูปแบบ และมาตรการความร่วมมือที่เกี่ยวข้องในแต่ละฝ่าย ในช่วงสถานการณ์การแพร่ระบาดของโรคติดเชื้อไวรัสโคโรนา ๒๐๑๙ (COVID-19) พร้อมทั้งลงนามความร่วมมือ/ความเห็นชอบ ร่วมกัน
 ๔. ประชุมคณะกรรมการศึกษาของโรงเรียน เพื่อผ่านความเห็นชอบให้มีการเปิดโรงเรียน และการจัดการเรียนการสอนแบบ Onsite
 ๕. โรงเรียนต้องผ่านการประเมิน Thai Stop Covid Plus ผ่านระบบ MOE Covid
 ๖. โรงเรียนต้องจัดให้มี School Isolation และแผนเผชิญเหตุ กำหนดแผนการเดินทาง Route Sealed และมีจุดตรวจคัดกรอง
 ๗. โรงเรียนต้องจัดให้มีการสุ่มตรวจคัดกรองค้นหาผู้ติดเชื้อในโรงเรียน โดยวิธีการตรวจ ปริมาณการสุ่มรวมทั้งความถี่ในการสุ่มตรวจ ให้เป็นไปตามที่คณะกรรมการโรคติดต่อจังหวัดฯพิจารณา กำหนด
 ๘. จัดให้ทีมเจ้าหน้าที่ฝ่ายการศึกษาที่บูรณาการร่วมกับฝ่ายสาธารณสุข ตรวจประเมินมาตรการป้องกันควบคุมโรค ในโรงเรียน ทั้งช่วงก่อนและระหว่างดำเนินการ
 ๙. สถานประกอบกิจการที่อยู่รอบรั้วสถานศึกษา ต้องผ่านการประเมิน Thai Stop Covid และ Covid Free Setting ด้วย โดยมีการกำกับร่วมกับคณะกรรมการโรคติดต่อในระดับพื้นที่

เกณฑ์การได้รับวัคซีน

๑. ครูและบุคลากรในสถานศึกษาได้รับวัคซีนครบโดส (๒ เข็ม) ไม่น้อยกว่าร้อยละ ๘๕ ให้ครูและนักเรียนต้องหลีกเลี่ยงการจัดทำกิจกรรมร่วมกัน
๒. นักเรียนและผู้ปกครอง บุคคลในครอบครัว ร้อยละ ๘๕ ผู้เกี่ยวข้องในโรงเรียน ร้อยละ ๑๐๐
๓. ข้อมูลจากสาธารณสุข และข้อมูลจากสถานศึกษา

การตรวจชุดตรวจ ATK ของบุคลากรและนักเรียน

การตรวจชุดตรวจ ATK ของบุคลากรและนักเรียน ก่อนการเปิดการเรียนการสอนในภาคเรียนที่ ๒ ในรูปแบบการเรียนการสอนแบบ On Site ได้รับการตรวจ Covid-19 ด้วยชุดตรวจ ATK ตรวจภายใน ๗๒ ชั่วโมง ก่อนเปิดการเรียนการสอนให้ครบ ๑๐๐% จากนั้นจะเป็นการสุ่มตรวจ Covid-19 ด้วยชุดตรวจ ATK ทุกสัปดาห์ คิดเป็น ๑๕ %

**และขอความร่วมมือทุกโรงเรียนในสังกัด ต้องปฏิบัติตามภายใต้ประกาศา ที่เกี่ยวข้อง ดังกล่าว
(เข้มกว่าได้ หย่อนกว่าไม่ได้)**

การดำเนินการของโรงเรียน**๑. การฉีดวัคซีนของครู นักเรียน ผู้ปกครองและผู้เกี่ยวข้อง**

๒.๑ ครู ต้องฉีดวัคซีน คิดเป็น ร้อยละ ๑๐๐

ครูและบุคลากรในโรงเรียน จำนวน ๑๗ คน

ฉีดวัคซีนครบ ๒ เข็ม จำนวน ๑๖ คน คิดเป็นร้อยละ ๙๔.๑๑

รอเข็ม ๒ จำนวน ๑ คน คิดเป็นร้อยละ ๕.๘๘

๒.๒ นักเรียนที่มีอายุ ๑๒ ปี ขึ้นไป ต้องฉีดวัคซีน อย่างน้อยร้อยละ ๘๕

จำนวน ๑๐๙ คน อายุครบ ๑๒ ปีบริบูรณ์ จำนวน ๑๐๓ คน

ฉีดวัคซีน แล้ว จำนวน ๙๑ คน คิดเป็น ร้อยละ ๘๘.๓๕

ผู้ปกครองไม่อนุญาตให้ฉีด จำนวน ๑๒ คน คิดเป็นร้อยละ ๑๑.๖๕

๒.๓ ผู้ปกครองและบุคคลในบ้าน ต้องฉีดวัคซีนอย่างน้อย ร้อยละ ๘๕

จำนวนผู้ปกครอง ๑,๕๐๐ คน ฉีดวัคซีนแล้ว ๘๙๐ คน คิดเป็นร้อยละ ๕๙.๓๓

๒.การประเมินตนเองในระบบ TSCP (Thai Stop Covid Plus) จำนวน ๔๔ ข้อ

โรงเรียนประเมินตนเองผ่านและรับรองผลเมื่อวันที่ ๒๓ ตุลาคม ๒๕๖๔ (รายละเอียดการดำเนินการตามภาคผนวก)

การวางแผนการจัดเรียนการสอน On-Site**๑.วางแผนการเรียน แบบสลับวันเรียน**

กลุ่ม A : เรียนวัน จันทร์ พุธ ศุกร์			
ระดับชั้น	จำนวนนักเรียนทั้งหมด	จำนวนนักเรียนต่อห้อง	ครูผู้สอน
อนุบาล ๒ ไม่นอนกลางวัน	๓๒	อ.๒/๑ (๑๖)	ครูสุภาภรณ์
		อ.๒/๒ (๑๖)	ครูวีรกานต์
ป.๑/๑	๑๙	เลขที่ ๑-๑๐	ครูรัตดาวัลย์
		เลขที่ ๑๑ - ๑๙	ครูจินตนา
ป.๒/๑	๒๔	เลขที่ ๑ - ๑๒	ครูกชพรรณ
		เลขที่ ๑๓ - ๒๔	ครูกมลวรรณ
ป.๓ /๑	๑๘	เลขที่ ๑ - ๑๘	ครูธนาวรรณ
ป.๔ / ๑	๑๙	เลขที่ ๑ - ๑๙	ครูประจำวิชา
ป.๕ / ๑	๑๔	เลขที่ ๑ - ๑๔	ครูประจำวิชา
ป.๖ / ๑	๑๘	เลขที่ ๑ - ๑๘	ครูประจำวิชา
ม.๑ / ๑	๑๐	เลขที่ ๑ - ๑๐	ครูประจำวิชา
ม.๒ / ๑	๑๒	เลขที่ ๑ - ๑๒	ครูประจำวิชา
ม.๓ / ๑	๑๔	เลขที่ ๑ - ๑๔	ครูประจำวิชา
รวม		๑๘๐ คน/วัน	

กลุ่ม B : เรียนวันอังคาร พุธ สบตี จันทร์			
ระดับชั้น	จำนวนนักเรียนทั้งหมด	จำนวนนักเรียนต่อห้อง	ครูผู้สอน
อนุบาล ๓ ไม่นอนกลางวัน	๒๖	อ.๓/๑ (๑๓) เลขที่ ๑ - ๑๓	ครูสุภาภรณ์
		อ.๓/๒ (๑๓) เลขที่ ๑๔ - ๒๖	ครูวีรกานต์
ป.๑/๒	๑๘	เลขที่ ๑-๑๐	ครูรัตดาวัลย์
		เลขที่ ๑๑ - ๑๘	ครูจินตนา
ป.๒/๒	๒๔	เลขที่ ๑ - ๑๒	ครูกชพรรณ
		เลขที่ ๑๓ - ๒๔	ครูกมลวรรณ
ป.๓ /๒	๑๗	เลขที่ ๑๙ - ๓๕	ครูธนาวรรณ
ป.๔ / ๒	๑๙	เลขที่ ๒๐ - ๓๘	ครูประจำวิชา
ป.๕ / ๒	๑๕	เลขที่ ๑๕ - ๒๙	ครูประจำวิชา
ป.๖ / ๒	๑๙	เลขที่ ๑๙ - ๓๗	ครูประจำวิชา
ม.๑ / ๒	๙	เลขที่ ๑๑ - ๑๙	ครูประจำวิชา
ม.๒ / ๒	๑๓	เลขที่ ๑๓ - ๒๕	ครูประจำวิชา
ม.๓ / ๒	๑๔	เลขที่ ๑๕ - ๒๘	ครูประจำวิชา
รวม	๑๗๕ คน/วัน		

มติที่ประชุม ให้ขออนุญาตเปิด เฉพาะนักเรียน ระดับชั้นประถมศึกษาปีที่ ๖ ถึงมัธยมศึกษาปีที่ ๓

จำนวน ๑๐๙ คน

ระเบียบวาระที่ ๖ เรื่องอื่นๆ

๖.๑ สถานการณ์การแพร่ระบาดของโรค

ข้อมูลผู้ติดเชื้อโควิด 19 ยังมีทุกวัน และมีชาวบ้านแถวหน้าวัด ยังรักษาตัวที่โรงพยาบาล

จำนวน ๕ ราย และรักษาใหม่ ๑ ราย ผู้ปกครองนักเรียน (วันที่ ๑๖ ธันวาคม ๒๕๖๔) กักตัว ๑ ราย

(นักเรียนชั้นม.๑)

๖.๒ การจัดงานวันเด็กประจำปี ๒๕๖๕ และการทอดผ้าป่าการศึกษา

กำหนดจัดในวันศุกร์ที่ ๗ มกราคม ๒๕๖๕

มติที่ประชุม มีมติจัด แต่ให้รอดูสถานการณ์ ให้พื้นที่เป็นสีเขียว ไม่มีผู้ติดเชื้อในโรงเรียน และรอบโรงเรียน

รูปภาพการประชุมคณะกรรมการสถานศึกษาขั้นพื้นฐาน และ
คณะกรรมการทำงานเฝ้าระวังป้องกันการแพร่ระบาดของโรคติดเชื้อไวรัสโคโรนา ๒๐๑๙ (โควิด ๑๙)

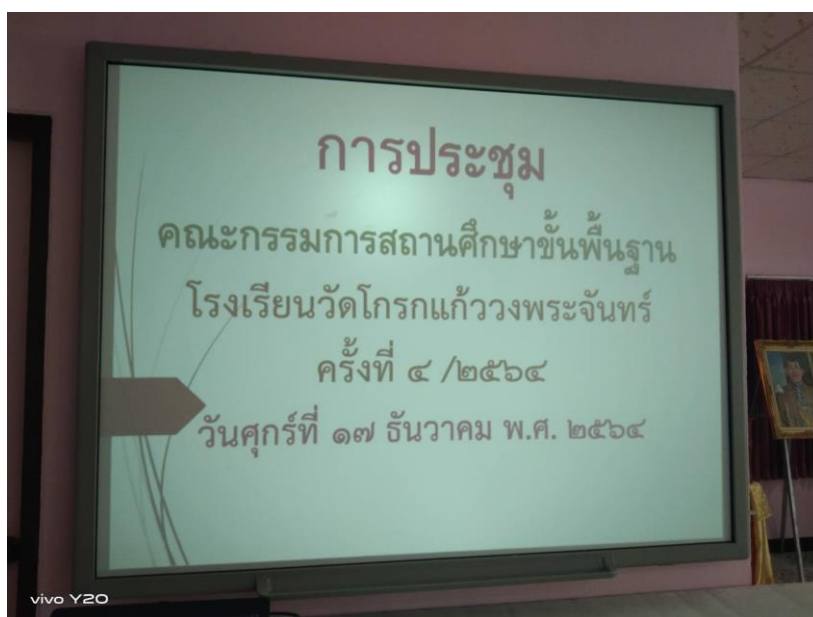



๕.ใบรับรอง Thai stop covid +



083-2564/023234

สถานประกอบการ สถานศึกษา
สะอาดปลอดภัย ป้องกันโรค COVID-19
โรงเรียนวัดโกรกแก้ววงพระจันทร์
ประเภท สำนักงานคณะกรรมการการศึกษาขั้นพื้นฐาน (สพฐ.)

ผ่านมาตรฐาน

ข้าพเจ้าขอรับรองว่าได้ปฏิบัติตามมาตรการอย่างเคร่งครัด



 (นางศุภวิทย์ อิมวงษ์)
 มอบให้ ณ วันที่ 23 ตุลาคม 2564

ผู้รับบริการเสนอแนะ



หรือแจ้งข้อร้องเรียน

การรับรองตั้งแต่วันที่ 23 ตุลาคม 2564 ถึง 23 ตุลาคม 2565 (กรุณาพิมพ์ใบสำคัญนี้และติดบริเวณที่เห็นได้ชัดเจน)

ที่ ศธ ๐๔๐๓๓.๑๐๑/๑๖๒



โรงเรียนวัดโกรกแก้ววังพระจันทร์
๙๙ หมู่ ๖ ตำบลหนองไม้แก่น
อำเภอแปลงยาว จังหวัดฉะเชิงเทรา
๒๔๑๙๐

๒๔ ตุลาคม ๒๕๖๔

หนังสือฉบับนี้ให้ไว้เพื่อรับรองว่า คณะกรรมการสถานศึกษาขั้นพื้นฐาน โรงเรียนวัดโกรกแก้ววังพระจันทร์ ที่อยู่ ๙๙ หมู่ ๖ ตำบลหนองไม้แก่น อำเภอแปลงยาว จังหวัดฉะเชิงเทรา ได้ประชุมคณะกรรมการสถานศึกษาขั้นพื้นฐาน ครั้งที่ ๓ /๒๕๖๔ เพื่อประเมินความพร้อมในการเปิดภาคเรียน โดยใช้แบบประเมินตนเองสำหรับสถานศึกษา ในการเตรียมความพร้อมก่อนเปิดภาคเรียน เพื่อเฝ้าระวังและป้องกันการแพร่ระบาดของโรคโควิด ๑๙ ที่จัดทำโดยกรมอนามัย กระทรวงสาธารณสุข เมื่อวันที่ ๒๓ ตุลาคม ๒๕๖๔ ได้คะแนนการประเมิน ๔๔ คะแนน โดยมีมติร่วมกันดังนี้

- ให้เปิดภาคเรียนที่ ๒/๒๕๖๔ ได้ ในวันที่ ๑ พฤศจิกายน ๒๕๖๔ เนื่องจากมีความพร้อมตามแบบประเมินตนเองสำหรับสถานศึกษา ซึ่งจัดทำโดยกรมอนามัย กระทรวงสาธารณสุข
- ให้เปิดภาคเรียนที่ ๒/๒๕๖๔ ได้ แต่ต้องเตรียมความพร้อมเพิ่มเติม เพื่อให้สอดคล้องกับการประเมินตามแบบประเมินตนเองสำหรับสถานศึกษา ที่จัดทำโดยกรมอนามัย กระทรวงสาธารณสุข ดังนี้.....
- ไม่สามารถเปิดภาคเรียนที่ ๒/๒๕๖๔ ได้ เนื่องจาก

ให้ไว้ ณ วันที่ ๒๔ ตุลาคม ๒๕๖๔

(นายศุภชัย กาญจนะประยูร)

ตำแหน่ง ประธานคณะกรรมการสถานศึกษาขั้นพื้นฐาน
โรงเรียนวัดโกรกแก้ววังพระจันทร์

(นางศุภรัถย์ ฉิมวงษ์)

ตำแหน่ง ผู้อำนวยการโรงเรียนวัดโกรกแก้ววังพระจันทร์

โรงเรียนวัดโกรกแก้ววังพระจันทร์

โทรศัพท์ ๐๘๑-๓๑๒-๖๘๘๙

๖. ข้อมูลการฉีดวัคซีนของครูและบุคลากรในโรงเรียน

๑. จำนวนครูและบุคลากรในโรงเรียน จำนวน ๑๘ คน (ตามรายชื่อ)
 - รับวัคซีนแล้ว จำนวน ๑๗ คน คิดเป็น ร้อยละ ๙๔.๔๔
 - ยังไม่รับ ๑ คน คิดเป็นร้อยละ ๕.๕๕
๒. ครูและบุคลากรในโรงเรียน วัคซีนป้องกันไข้หวัดใหญ่ จำนวน ๑๘ คน คิดเป็นร้อยละ ๑๐๐
๓. รับการตรวจ ATK จาก รพ.สต.บ้านโกรกแก้ววงพระจันทร์ ทุก ๑๐ วัน จำนวน ๓ ครั้ง มีผลลบ ทุกครั้งทุกคน (เดือน ตุลาคม ถึง พฤศจิกายน ๒๕๖๔)

ที่	ชื่อ - สกุล	ตำแหน่ง	ข้อมูลการรับวัคซีน			หมายเหตุ
			เข็ม ๑	เข็ม ๒	เข็ม ๓	
๑	นางศุภรภัฏ ฉิมวงษ์	ผู้อำนวยการโรงเรียน	-	-	-	-ป่วยเป็นโรคไทรอยด์เป็นพิษ มีผลต่อการเต้นของหัวใจ -รับการฉีดวัคซีนไข้หวัดใหญ่แล้วตรวจ ATK ทุก ๑๐ วัน -ปฏิบัติตามมาตรการ การแพร่ระบาดอย่างเคร่งครัด
๒	นางสาวจณิชญา ศิริบุญย์	ครู คศ.๒	✓			
๓	นางสาวจรีมาศ พรหมวิจิตร	ครู คศ.๒	✓	✓		
๔	นางสาวกชพรรณ วงศ์หาญ	ครู คศ.๒	✓	✓	✓	
๕	นางสาววิมลฐา ศิริธงชัยกุล	ครู คศ.๑	✓	✓	✓	
๖	นางจินตนา นิลวัตร	ครู คศ.๑	✓	✓	✓	
๗	นางสาวศุภสุดา รินปาน	ครู คศ.๑	✓	✓	✓	
๘	นายวิฑูรย์ เอี้ยวศิริ	ครู คศ.๑	✓	✓	✓	
๙	นางสาวลัดดาวัลย์ กลิ่นสุคนธ์	ครู คศ.๑	✓	✓	✓	
๑๐	นางสาวศิริินภา บุญผิว	ครู คศ.๑	✓	✓	✓	
๑๑	นางสาวจิราพร โคตรแสง	ครู คศ.๑	✓	✓	✓	
๑๒	นางสาวธนาวรรณ ระคนจันทร์	ครู คศ.๑	✓	✓	✓	
๑๓	นางสาววีรกานต์ พุทธิรักษา	ครู คศ.๑	✓	✓	✓	
๑๔	นางสาวเสาวลักษณ์ ฤทธิ์ศรี	ครู คศ.๑	✓	✓	✓	
๑๕	นางสาวสุภาภรณ์ สังข์โต	ครูผู้ช่วย	✓	✓	✓	
๑๖	นางสาวกมลวรรณ เอี่ยมฤดี	ครูผู้ช่วย	✓	✓	✓	
๑๗	นางสาวอัจฉรา ทันนิมพลี	พนักงานราชการ	✓	✓		
๑๘	นายเอนก เขชมสุนทร	แม่บ้าน	✓	✓	✓	

๖. ข้อมูลการฉีดวัคซีนของนักเรียนที่มีอายุ ๑๒ ปี ขึ้นไป

แบบสรุปจำนวนนักเรียนที่ฉีดวัคซีนโรงเรียนวัดโกรกแก้ววงพระจันทร์

สังกัด สพป.ฉะเชิงเทรา เขต๒ จังหวัดฉะเชิงเทรา

ลำดับที่	ระดับชั้น	จำนวนนักเรียน (คน)	ข้อมูลการฉีดวัคซีน			หมายเหตุ
			วัคซีนที่ ๑	วัคซีนที่ ๒	ยังไม่ฉีด	
๑	ประถมศึกษา	๓๗	๒๕	๒๕	๑๒	ยังไม่ได้ฉีด ๖ คน เนื่องจากผู้ปกครอง ไม่อนุญาต และอีก ๖ คน อายุไม่ถึง เกณฑ์
๒	มัธยมศึกษาปีที่ ๑	๑๙	๑๙	๑๙	๐	
๓	มัธยมศึกษาปีที่ ๒	๒๕	๒๑	๒๑	๔	ยังไม่ได้ฉีด ๔ คน เนื่องจากผู้ปกครอง ไม่อนุญาต
๔	มัธยมศึกษาปีที่ ๓	๒๘	๒๖	๒๖	๒	ยังไม่ได้ฉีด ๒ คน เนื่องจากผู้ปกครอง ไม่อนุญาต
รวม		๑๐๙	๙๑	๙๑	๑๘	
คิดเป็นร้อยละ			๘๓.๔๙	๘๓.๔๙	๑๖.๕๑	

ข้อมูล ณ วันที่ ๑๕ ธันวาคม ๒๕๖๔

หมายเหตุ :

ที่	ข้อมูลนักเรียน	จำนวนนักเรียน (คน)	ร้อยละ
๑	นักเรียนระดับชั้นประถมศึกษาปีที่ ๖ ถึง ระดับชั้นมัธยมปีที่ ๓	๑๐๙	-
๒	นักเรียนที่มีอายุไม่ถึงเกณฑ์	๖	๕.๕๐
๓	นักเรียนที่มีอายุ ๑๒ ปี ขึ้นไป	๑๐๓	๙๔.๕๔
๔	นักเรียนที่ได้รับวัคซีนแล้ว	๙๑	๘๘.๓๕
๕	นักเรียนที่ยังไม่รับ	๑๒	๑๑.๖๕

รายนามนักเรียนที่ได้รับวัคซีน โรงเรียนวัดโคกรกแก้ววงพระจันทร์
ระดับประถมศึกษา สังกัด สพป.ฉะเชิงเทรา เขต2 จังหวัดฉะเชิงเทรา

ลำดับ	ชื่อ-นามสกุล	เลขประจำตัวประชาชน ๑๓ หลัก	วัน/เดือน/ปีเกิด	อายุ (ปี)	ข้อมูลการฉีดวัคซีน			หมายเหตุ
					เข็มที่ ๑	เข็มที่ ๒	ยังไม่ฉีด	
๑	เด็กชายภุริพัฒน์ แฉ่งใจ	๑๒๔๘๐๐๐๒๘๖๓๔	๑๗/๐๒/๒๕๕๑	๑๓	/	/		
๒	เด็กชายศุภณัฐ พูลสวัสดิ์	๑๒๐๐๖๐๑๔๕๕๗๓๔	๐๖/๐๕/๒๕๕๒	๑๒			/	ผู้ปกครองไม่อนุญาต
๓	เด็กชายคาวี โขคนนะ	๑๒๔๘๕๐๐๐๒๙๕๗๕	๒๓/๐๖/๒๕๕๒	๑๒	/	/		
๔	เด็กชายณัฐพล สัญญรัตน์	๑๒๔๘๐๐๐๐๓๒๙๒๕	๐๕/๑๐/๒๕๕๒	๑๒	/	/		
๕	เด็กชายรัตน์ โกสินทร	๑๒๔๙๙๐๐๙๕๐๒๙๘	๑๐/๑๐/๒๕๕๒	๑๒	/	/		
๖	เด็กชายวรภาพ เขษมสุนทร	๑๒๐๐๖๐๑๔๖๔๐๑๖	๒๖/๑๑/๒๕๕๒	๑๒	/	/		
๗	เด็กชายณภัทร กิมทอง	๑๒๐๐๖๐๑๔๖๒๒๙๙	๒๗/๐๑/๒๕๕๓	๑๑			/	อายุไม่ถึงเกณฑ์
๘	เด็กชายวัชรพล คำคุณ	๑๑๑๘๗๐๐๑๔๖๗๓๑	๑๘/๐๕/๒๕๕๒	๑๒	/	/		
๙	เด็กชายชัชชานนท์ มีภู	๑๗๔๙๙๐๑๒๘๖๙๘๒	๑๐/๐๙/๒๕๕๒	๑๒	/	/		
๑๐	เด็กชายชโยชา ถวิลกิจ	๑๒๐๐๖๐๑๔๖๒๐๓๐	๑๓/๑๐/๒๕๕๒	๑๒	/	/		
๑๑	เด็กหญิงสุพัตตา ปิ่นเกตุ	๑๒๐๐๖๐๑๔๕๘๔๔๐	๑๗/๐๗/๒๕๕๒	๑๒	/	/		
๑๒	เด็กหญิงจรรุวรรณ วิชาศ	๑๒๔๘๐๐๐๐๓๒๙๐๙	๐๒/๑๐/๒๕๕๒	๑๒	/	/		
๑๓	เด็กชายสมรัก เชื้อสกุล	๑๒๔๙๙๐๐๙๖๕๕๒๐	๑๙/๐๓/๒๕๕๓	๑๑			/	อายุไม่ถึงเกณฑ์
๑๔	เด็กชายกาญจนภักดิ์ นาคี	๑๙๐๙๘๐๓๔๐๓๒๘๑	๐๖/๐๒/๒๕๕๒	๑๒			/	ผู้ปกครองไม่อนุญาต
๑๕	เด็กหญิงจันจิรา ร่องวัง	๑๒๔๘๐๐๐๐๓๔๓๐๘	๑๒/๐๔/๒๕๕๓	๑๑			/	อายุไม่ถึงเกณฑ์
๑๖	เด็กหญิงภัทริดา ยุทธนา	๑๒๐๐๖๐๑๔๖๙๘๗๕	๑๕/๐๕/๒๕๕๓	๑๑			/	อายุไม่ถึงเกณฑ์
๑๗	เด็กชายณกร ทองสีเข้ม	๑๓๐๖๒๐๐๐๙๐๓๖๕	๒๙/๐๖/๒๕๕๒	๑๒			/	ผู้ปกครองไม่อนุญาต
๑๘	เด็กหญิงวิภาวดี ร้อยพรหมมา	๑๒๐๐๖๐๑๔๖๒๘๗๑	๓๑/๑๐/๒๕๕๒	๑๒	/	/		
๑๙	เด็กชายพาวิน โพธิ์ทอง	๑๒๔๘๐๐๐๐๓๒๐๔๖	๑๐/๐๖/๒๕๕๒	๑๒	/	/		
๒๐	เด็กชายณัฐกร คงคา	๑๒๔๘๐๐๐๐๓๒๘๖๔	๐๑/๐๖/๒๕๕๒	๑๒	/	/		
๒๑	เด็กชายณัฐภูมิ เชื้อมั่ง	๑๒๔๘๐๐๐๐๓๒๕๕๑	๒๓/๐๘/๒๕๕๒	๑๒	/	/		

๒๒	เด็กชายพีรวัช ค่ายมัน	๑๒๔๘๐๐๐๓๒๙๕๐	๐๗/๑๐/๒๕๕๒	๑๒			/	ผู้ปกครองไม่ อนุญาต
๒๓	เด็กชายพีรภาส แซ่ตั้ง	๑๒๔๘๐๐๐๓๓๐๔๒	๒๑/๑๐/๒๕๕๒	๑๒	/	/		
๒๔	เด็กชายกฤตติพงศ์ ลิ้ม สกุลศิริรัตน์	๑๒๐๐๖๐๑๔๖๖๒๑๓	๒๒/๐๑/๒๕๕๓	๑๑			/	อายุไม่ถึง เกณฑ์
๒๕	เด็กชายพงศธร ช่างปลื้ม	๑๗๒๙๙๐๐๘๕๒๐๐๓	๓๐/๐๓/๒๕๕๓	๑๑			/	อายุไม่ถึง เกณฑ์
๒๖	เด็กชายพัทธพล แซ่เอี้ยว	๑๒๐๐๖๐๑๔๕๙๙๒๖	๒๓/๐๖/๒๕๕๒	๑๒	/	/		
๒๗	เด็กชายพิชญา นราแก้ว	๑๒๐๐๖๐๑๔๕๘๙๒๐	๓๐/๐๗/๒๕๕๒	๑๒	/	/		
๒๘	เด็กหญิงนัชยานันท์ วิวาสุข	๑๒๐๐๖๐๑๔๕๖๔๔๗	๓๐/๐๕/๒๕๕๒	๑๒	/	/		
๒๙	เด็กหญิงอริสา บุญเผือก	๑๒๔๙๙๐๐๙๔๑๘๖๘	๐๑/๐๘/๒๕๕๒	๑๒	/	/		
๓๐	เด็กหญิงบุญจิรา เล่าเปลี่ยน	๑๒๔๘๕๐๐๓๐๓๕๒	๐๘/๑๐/๒๕๕๒	๑๒	/	/		
๓๑	เด็กชายรพีภัทร มินศรี	๑๒๐๐๖๐๑๔๖๐๐๘๘	๓๐/๐๘/๒๕๕๒	๑๒	/	/		
๓๒	เด็กชายกาญจนภัทร นาคี	๑๙๐๙๘๐๓๔๐๓๒๙๐	๐๖/๐๒/๒๕๕๒	๑๒			/	ผู้ปกครองไม่ อนุญาต
๓๓	เด็กหญิงกัลย์สุดา ปิน รวดเร็ว	๑๓๔๗๖๐๐๓๑๙๔๔	๑๑/๐๒/๒๕๕๒	๑๒	/	/		
๓๔	เด็กหญิงนัชชา แซ่เฮง	๑๒๐๐๖๐๑๔๖๒๘๑๑	๒๘/๑๐/๒๕๕๒	๑๒	/	/		
๓๕	เด็กหญิงปารณีย์ ดวงเจริญ	๑๑๒๙๗๐๑๔๙๑๓๗๕	๑๐/๑๒/๒๕๕๒	๑๒			/	อายุไม่ถึง เกณฑ์
๓๖	เด็กชายธนะพัฒน์ เกลา เกลี้ยง	๑๒๐๐๖๐๑๔๕๓๙๔๔	๒๐/๐๓/๒๕๕๒	๑๒			/	ผู้ปกครองไม่ อนุญาต
๓๗	เด็กหญิงนันท์วัลย์ แสง เจริญ	๑๒๐๐๖๐๑๔๔๔๐๗๔	๓๐/๐๗/๒๕๕๑	๑๓	/	/		
รวม					๒๕	๒๕	๑๒	

รายชื่อนักเรียนฉีดวัคซีน โรงเรียนวัดโกรกแก้ววงพระจันทร์

ระดับมัธยมศึกษาปีที่ ๑ สังกัด สพป.ฉะเชิงเทรา เขต๒ จังหวัดฉะเชิงเทรา

ลำดับ	ชื่อ-นามสกุล	เลขประจำตัวประชาชน ๑๓ หลัก	วัน/เดือน/ปีเกิด	อายุ (ปี)	ข้อมูลการฉีดวัคซีน			หมายเหตุ
					วัคซีนที่ ๑	วัคซีนที่ ๒	ยังไม่ฉีด	
๑	เด็กชายศุภวิชญ์ พงษ์สวัสดิ์	๑๒๑๙๗๐๐๐๕๖๓๕๖	๑๓/๐๓/๒๕๕๑	๑๓	/	/		
๒	เด็กชายปัญญาวุธ สละแดง	๑๒๐๐๖๐๑๔๔๑๙๕๖	๒๙/๐๕/๒๕๕๑	๑๓	/	/		
๓	เด็กขายนราธิป วงศ์วิไลพิสิฐ	๑๒๔๙๙๐๐๙๑๐๐๒๔	๐๕/๐๙/๒๕๕๑	๑๓	/	/		
๔	เด็กชายอภิสิทธิ์ ม่วงนิยม	๑๒๔๙๙๐๐๙๑๐๙๑๑	๑๒/๐๙/๒๕๕๑	๑๓	/	/		
๕	เด็กชายวีรพงษ์ สุกรทอง	๑๒๐๙๐๐๐๔๓๑๐๕๗	๒๐/๐๓/๒๕๕๒	๑๒	/	/		
๖	เด็กชายกฤติพงษ์ ศรทัต	๑๒๐๐๖๐๑๔๕๐๙๑๑	๒๖/๑๒/๒๕๕๑	๑๓	/	/		
๗	เด็กชายธนากร นุชทองคำ	๑๒๐๐๖๐๑๔๕๓๖๙๓	๑๕/๐๓/๒๕๕๒	๑๒	/	/		
๘	เด็กหญิงธนพร เต็มแต้ม	๑๒๓๙๓๐๐๐๓๐๑๕๕	๐๗/๐๗/๒๕๕๑	๑๓	/	/		
๙	เด็กหญิงชยานุช แสงสุวรรณ	๑๒๐๐๖๐๑๔๔๗๔๓๐	๑๐/๑๐/๒๕๕๑	๑๓	/	/		
๑๐	เด็กหญิงศิริกัญญา สุวมิน	๑๒๐๐๖๐๑๔๔๘๘๘๓	๑๐/๑๑/๒๕๕๑	๑๓	/	/		
๑๑	เด็กหญิงสุนิสา สาละวันดี	๑๒๐๐๖๐๑๔๕๑๓๕๖	๐๘/๐๑/๒๕๕๒	๑๒	/	/		
๑๒	เด็กหญิงน้ำเพชร ดิศโพธิ์	๑๒๔๘๐๐๐๐๓๑๓๓๓	๐๑/๐๓/๒๕๕๒	๑๒	/	/		
๑๓	เด็กหญิงณัฐนิชา ผ่องแผ้ว	๑๒๔๘๐๐๐๐๓๑๗๐๘	๒๖/๐๔/๒๕๕๒	๑๒	/	/		
๑๔	เด็กชายชุตินันท์ ปาลแดน	๑๑๖๑๐๐๐๖๑๐๒๔	๒๒/๐๘/๒๕๕๑	๑๓	/	/		
๑๕	เด็กหญิงรัฐภรณ์ แผ่เงใจ	๑๒๔๙๙๐๐๙๓๒๒๙๐	๑๔/๐๔/๒๕๕๒	๑๒	/	/		
๑๖	เด็กชายเกียรติคุณ สุขะเหล็ก	๑๕๑๐๑๐๑๕๓๙๖๓๔	๒๘/๐๕/๒๕๕๑	๑๓	/	/		
๑๗	เด็กหญิงปัทมา เนียมกลั่น	๑๘๑๙๙๐๐๖๕๔๕๗๐	๑๔/๐๖/๒๕๕๑	๑๓	/	/		
๑๘	เด็กหญิงศศิภาณัจน์ สุกรทอง	๑๒๔๘๐๐๐๐๓๑๔๔๙	๒๒/๑๑/๒๕๕๑	๑๓	/	/		
๑๙	เด็กหญิงวรรวิสา สาแก้ว	๑๒๑๙๙๐๑๒๓๕๓๕๕	๒๘/๐๑/๒๕๕๒	๑๒	/	/		
รวม					๑๙	๑๙		

รายชื่อการฉีดวัคซีนในนักเรียน โรงเรียนวัดโกรกแก้ววงพระจันทร์

ระดับมัธยมศึกษาปีที่ ๒ สังกัด สพป.ฉะเชิงเทรา เขต๒ จังหวัดฉะเชิงเทรา

ลำดับ	ชื่อ-นามสกุล	เลขประจำตัวประชาชน ๑๓ หลัก	วัน/เดือน/ปีเกิด	อายุ (ปี)	ข้อมูลการฉีดวัคซีน			หมายเหตุ
					วัคซีนที่ ๑	วัคซีนที่ ๒	ยังไม่ฉีด	
๑	เด็กชายรพีภัทร คล้อยเจริญ	๑๒๐๐๖๐๑๔๑๘๗๔๐	๑๘/๑๑/๒๕๕๙	๑๕			/	ผู้ปกครองไม่อนุญาต
๒	เด็กหญิงณัฐนรี แสงรอด	๑๒๐๑๐๐๑๑๑๘๘๑๕	๐๒/๐๗/๒๕๕๙	๑๕	/	/		
๓	เด็กหญิงสุจิตรา ทองวันทา	๑๒๔๘๐๐๐๐๒๖๗๒๑	๒๗/๐๕/๒๕๕๐	๑๔	/	/		
๔	เด็กชายวงศกร แวมะบุตร	๑๒๐๐๖๐๑๔๓๘๒๐๘	๓๐/๐๓/๒๕๕๑	๑๓	/	/		
๕	เด็กชายภูรินทร์ ครองชนม์	๑๒๔๘๐๐๐๐๒๗๑๖๖	๒๑/๐๖/๒๕๕๐	๑๔	/	/		
๖	เด็กชายพงศพัศ ช่างปลี้ม	๑๗๒๙๙๐๐๗๖๗๐๐๖	๒๖/๐๙/๒๕๕๐	๑๔	/	/		
๗	เด็กชายกิตติธิต บุตรศักดิ์	๑๒๔๘๐๐๐๐๒๗๗๖๐	๑๔/๐๙/๒๕๕๐	๑๔	/	/		
๘	เด็กชายเพชรน้อย ประสาขะนัง	๑๒๐๙๐๐๐๓๗๓๒๐๑	๓๐/๐๑/๒๕๕๑	๑๓	/	/		
๙	เด็กชายณัฐวุฒิ คายแก้ว	๑๒๐๐๖๐๑๔๓๗๘๑๗	๑๕/๐๒/๒๕๕๑	๑๓	/	/		
๑๐	เด็กชายวายุ มัติโก	๑๒๐๘๓๐๐๐๔๔๑๕๕	๒๑/๐๖/๒๕๕๐	๑๔	/	/		
๑๑	เด็กชายธีระนาถ ถวิลกิจ	๑๒๔๘๐๐๐๐๒๘๕๖๑	๑๒/๐๒/๒๕๕๑	๑๓	/	/		
๑๒	เด็กชายศักดิ์ดา เหลืองอ่อน	๑๒๐๙๐๐๐๓๕๔๔๑๙	๑๙/๑๐/๒๕๕๐	๑๔	/	/		
๑๓	เด็กชายเอกพล เกิดสวัสดิ์	๒๒๐๐๖๐๑๐๔๙๖๐๒	๒๙/๐๙/๒๕๕๐	๑๔			/	ผู้ปกครองไม่อนุญาต
๑๔	เด็กหญิงนภัทรวรรณ นิวัตร	๑๒๔๘๐๐๐๐๒๗๘๐๘	๐๑/๑๐/๒๕๕๐	๑๔	/	/		
๑๕	เด็กหญิงนภาพร เหลืองอ่อน	๑๒๔๙๙๐๐๘๖๘๙๕๘	๑๗/๐๗/๒๕๕๐	๑๔	/	/		
๑๖	เด็กหญิงฐิตา ทองวันทา	๑๒๔๘๐๐๐๐๒๖๙๘๔	๐๗/๐๔/๒๕๕๐	๑๔	/	/		
๑๗	เด็กหญิงณัฐพร ทองแพง	๑๒๐๐๖๐๑๔๓๗๗๑๔	๑๒/๑๑/๒๕๕๐	๑๔	/	/		
๑๘	เด็กหญิงกรณิศา อูมา	๑๒๐๐๖๐๑๔๒๖๘๒๓	๑๓/๐๖/๒๕๕๐	๑๔	/	/		
๑๙	เด็กหญิงภูมิ สีประเสริฐ	๒๓๘๐๓๕๗๐๐๐๐๒	๐๔/๑๒/๒๕๕๕	๑๙	/	/		
๒๐	เด็กชายอดิสร พูลสวัสดิ์	๑๒๐๐๖๐๑๔๒๖๓๑๙	๓๑/๐๕/๒๕๕๐	๑๔			/	ผู้ปกครองไม่อนุญาต

๒๑	เด็กชายรุ่งโรจน์ ศิริเจริญ	๑๒๐๐๖๐๑๔๓๘๗๖๗	๑๙/๐๓/๒๕๕๑	๑๓			/	ผู้ปกครอง ไม่อนุญาต
๒๒	เด็กชายนราเทพ เสืออ่วม	๑๒๐๙๐๐๐๓๘๖๒๙๙	๑๕/๐๔/๒๕๕๑	๑๓	/	/		
๒๓	เด็กหญิงกานต์พิชชา ดีพร้อม	๑๒๐๐๖๐๑๔๓๒๘๗๔	๒๖/๑๐/๒๕๕๐	๑๔	/	/		
๒๔	เด็กชายภีรพัฒน์ พลະสุข	๑๒๐๙๐๐๐๓๔๓๑๐๗	๒๗/๐๘/๒๕๕๐	๑๔	/	/		
๒๕	เด็กชายวงศธร เวียงจันทา	๑๔๓๐๓๐๑๔๓๕๓๑๑	๒๔๑๒๒๕๕๐	๑๓	/	/		
รวม					๒๑	๒๑	๔	

รายชื่อนักเรียนฉีดวัคซีน โรงเรียนวัดโกรกแก้ววงพระจันทร์

ระดับมัธยมศึกษาปีที่ ๓ สังกัด สพป.ฉะเชิงเทรา เขต๒ จังหวัดฉะเชิงเทรา

ลำดับ	ชื่อ-นามสกุล	เลขประจำตัวประชาชน ๑๓ หลัก	วัน/เดือน/ปีเกิด	อายุ (ปี)	ข้อมูลการฉีดวัคซีน			หมายเหตุ
					วัคซีนที่ ๑	วัคซีนที่ ๒	ยังไม่ฉีด	
๑	เด็กชายธนภูมิ อินทะนา	๑๒๐๐๖๐๑๔๑๓๑๐๑	๑๖/๐๗/๒๕๔๙	๑๕	/	/		
๒	เด็กชายศรวุฒิ พุกถึก	๑๒๐๐๖๐๑๔๑๓๖๙๑	๒๘/๐๗/๒๕๔๙	๑๕	/	/		
๓	เด็กชายวัชรพล ทองแพง	๑๒๔๙๙๐๐๘๓๖๕๐๙	๒๖/๐๘/๒๕๔๙	๑๕	/	/		
๔	เด็กชายธนวัฒน์ สมปอง	๑๒๐๐๖๐๑๔๑๓๒๕๕	๑๗/๑๐/๒๕๔๙	๑๕	/	/		
๕	เด็กชายสิทธิโชค สรบุญทอง	๑๑๐๒๒๐๐๒๔๗๙๒๑	๑๖/๑๒/๒๕๔๙	๑๕	/	/		
๖	เด็กชายจิรพัทธ์ สกุลพราหม์	๑๒๔๙๙๐๐๘๕๑๑๓๓	๑๘/๐๑/๒๕๕๐	๑๔			/	ผู้ปกครองไม่อนุญาต
๗	เด็กชายวงศกร สุกรทอง	๑๒๐๗๕๐๐๐๒๘๙๕๑	๑๑/๐๒/๒๕๔๙	๑๕	/	/		
๘	เด็กหญิงเพชรงาม เหลืองอ่อน	๑๒๐๙๐๐๐๒๗๘๕๕๒	๐๕/๐๙/๒๕๔๙	๑๕	/	/		
๙	เด็กหญิงสุกัญญา มัติโก	๑๒๐๐๖๐๑๔๑๖๐๘๙	๒๓/๐๙/๒๕๔๙	๑๕	/	/		
๑๐	เด็กหญิงอรณา สกุลพราหม์	๑๒๐๐๖๐๑๔๑๓๗๖๐	๒๙/๑๐/๒๕๔๙	๑๕	/	/		
๑๑	เด็กหญิงฐิติยา บุญเปลี่ยม	๑๒๐๐๖๐๑๔๑๖๗๒๑	๐๔/๑๐/๒๕๔๙	๑๕	/	/		
๑๒	เด็กหญิงกนกวรรณ มัติโก	๑๒๐๐๖๐๑๔๑๙๕๓๓	๑๑/๑๒/๒๕๔๙	๑๕	/	/		
๑๓	เด็กหญิงธัญญารัตน์ วงศ์วิไลพิสิฐ	๑๒๔๘๐๐๐๐๒๕๙๔๕	๐๑/๑๒/๒๕๔๙	๑๕	/	/		
๑๔	เด็กหญิงนันทิพร เณรอำ	๑๒๐๐๖๐๑๔๒๒๒๔๑	๑๔/๐๒/๒๕๕๐	๑๔			/	ผู้ปกครองไม่อนุญาต
๑๕	เด็กหญิงธิดารัตน์ ภูทางนา	๑๒๐๐๖๐๑๔๒๒๖๐๗	๒๔/๐๒/๒๕๕๐	๑๔	/	/		
๑๖	เด็กหญิงกุสุมา สุวมิน	๑๑๑๘๗๐๐๑๐๘๗๑๒	๐๘/๐๔/๒๕๕๐	๑๔	/	/		
๑๗	เด็กหญิงวรรษญา ถิ่นทวี	๑๒๐๐๖๐๑๔๒๕๕๓๓	๑๕/๐๕/๒๕๕๐	๑๔	/	/		
๑๘	เด็กหญิงวิภาวี แวมะบุตร	๑๒๐๐๖๐๑๔๑๕๖๒๗	๑๔/๐๙/๒๕๔๙	๑๕	/	/		
๑๙	เด็กชายธันวา ม่วงศรี	๑๑๑๙๙๐๒๒๘๕๐๔๗	๐๖/๑๒/๒๕๔๘	๑๖	/	/		
๒๐	เด็กชายกิตตินันท์ อุ่นฤสาย	๑๒๔๘๐๐๐๐๒๕๓๐๙	๑๕/๐๙/๒๕๔๙	๑๕	/	/		
๒๑	เด็กหญิงเมธาวิ โกสินทร์	๑๒๐๐๖๐๑๔๐๗๒๒๕	๑๘/๐๒/๒๕๔๙	๑๕	/	/		
๒๒	เด็กหญิงเกวลิน ทอมเฮ้า	๑๒๔๘๑๐๐๐๕๑๗๖๐	๒๓/๐๑/๒๕๕๐	๑๔	/	/		
๒๓	เด็กหญิงพัชรพร ทองแพง	๑๒๔๘๑๐๐๐๕๓๖๓๑	๐๒/๐๔/๒๕๕๐	๑๔	/	/		
๒๔	เด็กหญิงนิธิภา หมั่นราม	๑๒๑๙๙๐๑๐๗๑๓๔๔	๒๒/๐๔/๒๕๔๙	๑๕	/	/		
๒๕	เด็กชายธนวิทย์ สุขทวี	๑๒๐๐๖๐๑๔๒๕๑๗๗	๐๕/๐๕/๒๕๕๐	๑๔	/	/		

๒๖	เด็กหญิงนิชาภา อุดม ธนวรกุล	๑๒๐๐๖๐๑๔๒๒๐๔๖	๐๔/๐๒/๒๕๕๐	๑๔	/	/		
๒๗	เด็กชายธีรวัฒน์ มะตั่ง	๑๒๐๐๖๐๑๔๒๓๓๔๐	๐๗/๐๓/๒๕๕๐	๑๔	/	/		
๒๘	เด็กชายศิริชัย แสงพิมพ์	๑๒๐๐๖๐๑๔๑๔๔๗๘	๐๑/๐๖/๒๕๕๙	๑๕	/	/		
รวม					๒๖	๒๖	๒	

๗. ๖ หลัก ๖ เสริม ๗ มาตรการเข้มงวด

๖ มาตรการหลัก (DMHT-RC)

โดยขอความร่วมมือจากผู้ปกครอง ครู และนักเรียน ปฏิบัติตามมาตรการของกระทรวงสาธารณสุข
ภายใต้ ๖ มาตรการหลัก ได้แก่

๑. (Distancing) เว้นระยะห่างระหว่างบุคคลอย่างน้อย ๑-๒ เมตร



๒. (Mask Wearing) สวมหน้ากากตลอดเวลาที่อยู่ในสถานศึกษา)



๓. (Hand Washing) ล้างมือด้วยสบู่และน้ำนาน ๒๐ วินาที หรือใช้เจลแอลกอฮอล์



๔. (Testing) คัดกรองวัดไข้ สังเกตอาการ ชักประวัติผู้สัมผัสเสี่ยงทุกคนก่อนเข้าสถานศึกษา

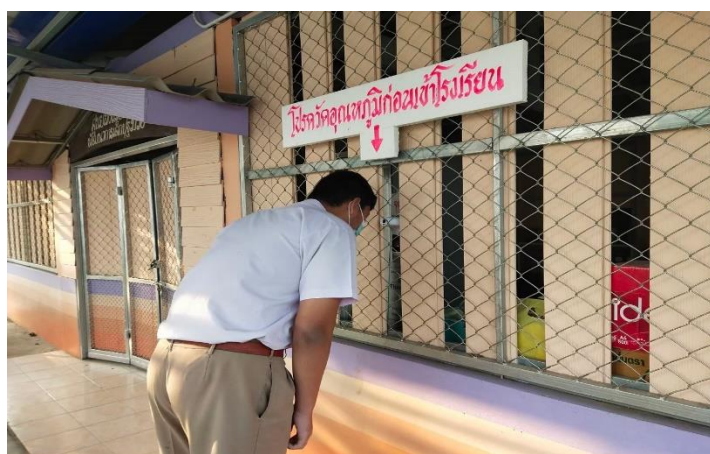

๕. (Reducing) ลดการแออัด ลดเข้าไปในพื้นที่เสี่ยง กลุ่มคนจำนวนมาก



๖. (Cleaning)ทำความสะอาด บริเวณพื้นผิวสัมผัสร่วม อาทิ ที่จับประตู ลูกบิดประตู ราวบันได เป็นต้น



๖ มาตรการเสริม (SSET-CQ)

๑. (Self-care)ดูแลตนเองปฏิบัติตามมาตรการอย่างเคร่งครัด



๒. (Spoon)ใช้ช้อนกลางส่วนตัวเมื่อต้องกินอาหารร่วมกัน



๓. (Eating) กินอาหารปรุงสุกใหม่ กรณีอาหารเก็บเกิน ๒ ชั่วโมง ควรนำมาอุ่นให้ร้อนทั่วถึงก่อนกินอีกครั้ง

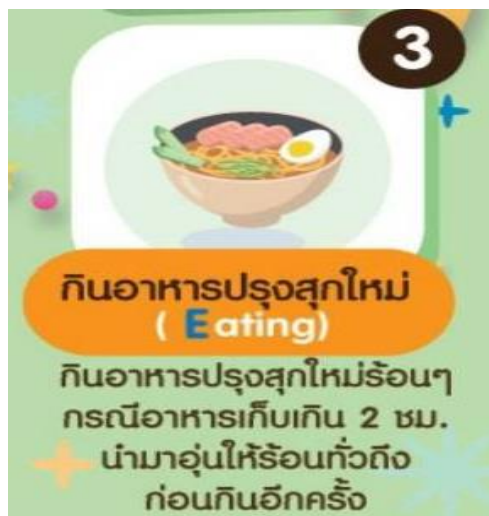

๔. (Thai chana) ไทยชนะ ลงทะเบียนตามที่รัฐกำหนด ด้วยแอปพลิเคชันไทยชนะ หรือลงทะเบียนบนที่ทำการเข้า-ออกอย่างชัดเจน



๕. (Check) สำรองตรวจสอบ บุคคล นักเรียน และกลุ่มเสี่ยงที่เดินทางมาจากพื้นที่เสี่ยงเพื่อเข้าสู่กระบวนการคัดกรอง



๖. (Quarantine) กักกันตัวเอง ๑๔ วัน เมื่อเข้าไปสัมผัสหรืออยู่ในพื้นที่เสี่ยงที่มีการระบาดโรค



๗. มาตรการเข้มงวด

๑. สถานศึกษาผ่านการประเมิน TSC+ และรายงานการติดตาม การประเมินผลผ่าน MOE Covid



๒. ทำกิจกรรมร่วมกันในรูปแบบ Small Bubble หลีกเลี่ยงการทำกิจกรรม ช้ากลุ่มและจัดนักเรียนในห้องเรียนขนาดปกติ (๖ x ๘) ไม่เกิน ๒๕ คน หรือจัดให้เว้นระยะห่างระหว่างนักเรียนในห้องไม่น้อยกว่า ๑.๕ เมตร พิจารณาตามความเหมาะสมโดยคณะกรรมการโรคติดต่อจังหวัด



๓. จัดระบบการให้บริการอาหารสำหรับนักเรียน ครู และบุคลากรใน สถานศึกษาตามหลักมาตรฐาน สุขาภิบาลอาหารและหลักโภชนาการ อาทิ เช่น การจัดซื้อจัดหาวัตถุดิบจากแหล่งอาหาร การปรุง ประกอบอาหารที่ถูกสุขลักษณะและ ต้องมีระบบตรวจสอบทางโภชนาการก่อนนำมาบริโภค ตามหลัก สุขาภิบาล อาหารและหลักโภชนาการ



๔. จัดการด้านอนามัยสิ่งแวดล้อมให้ได้ตามแนวปฏิบัติด้านอนามัยสิ่งแวดล้อม ในการป้องกันโรค
โควิด ๑๙ ในสถานศึกษาได้แก่ การระบายอากาศภายใน อาคาร การทำความสะอาดคุณภาพน้ำดื่มและ
การจัดการขยะ



โรงเรียนวัดโกรกแก้ววงพระจันทร์มีธนาคารขยะ



โรงเรียนวัดโกรกแก้ววงพระจันทร์มีโรงกรองน้ำดื่ม

๕. ให้นักเรียนที่มีความเสี่ยงแยกกักตัวในสถานศึกษา (School Isolation) และมีการซักซ้อมแผนเผชิญเหตุ รองรับกรณีดูแลรักษาเบื้องต้น กรณี นักเรียน ครู หรือบุคลากรในสถานศึกษามีผลการตรวจพบเชื้อโรคโควิด๑๙ หรือผล ATK เป็นบวกโดยมีการซักซ้อมอย่างเคร่งครัด

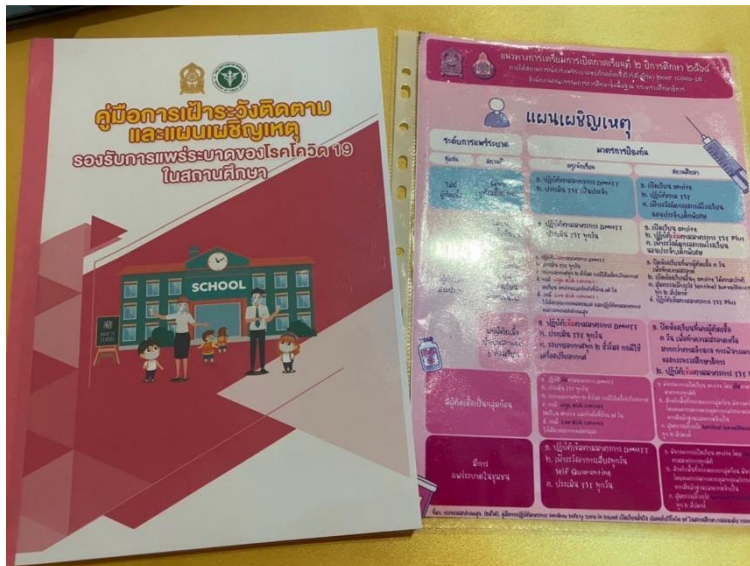

๖. ควบคุมดูแลการเดินทางกรณีมีการเข้าและออกจากสถานศึกษา (Seal Route) อย่างเข้มข้น โดยหลีกเลี่ยงการเข้าไปสัมผัสในพื้นที่ต่าง ๆ ตลอดเส้นทางการเดินทาง



๗. ให้จัดให้มี School Pass สำหรับนักเรียน ครู และบุคลากรในสถานศึกษาซึ่งประกอบด้วยข้อมูล ผลการประเมิน TST ผลตรวจ ATK ภายใน ๗ วัน และประวัติการรับวัคซีน ตามมาตรการ

ประเทศไทย : โททประเมินเฉพาะไทย คร่ำเรียนปลอดภัย ที่ทำงานไว้โควิด

 กรมอนามัย DEPARTMENT OF HEALTH	ชื่อ	ชื่อหน่วยงาน
	นามสกุล	แผนก/กลุ่ม/ฝ่าย
	วัน-เดือน-ปี ที่เริ่มประเมิน	หมายเลขโทรศัพท์

การดำเนินการตลอดวันทั้งในช่องหัวตาราง แล้วทำการประเมินในช่วง 14 วันที่ผ่านมา ถ้าท่านมีประวัติตามคำถามข้อข้างมือ

ให้กาเครื่องหมายถูก (✓) ในช่องวันที่ประเมินค่าขามมือ ถ้าไม่มีประวัติไม่ต้องกาเครื่องหมายใดๆ ให้ประเมินวันละครั้ง ก่อนไปทำงาน

ข้อที่	ปัจจัยเสี่ยง	วันที่.....	วันที่.....	วันที่.....	วันที่.....	วันที่.....	วันที่.....	
1	ท่านเข้าไปอยู่ใกล้ชิดกับผู้อื่น และ เมื่ออาหาร โดอาหารหนึ่งดังต่อไปนี้ : ไอ/ไอ น้ำมูก เจ็บคอ จุกไม่ได้อิ่ม ถิ่น ไม่เว้นรส หายใจเหนื่อย คอแห้ง อ่อนเพลีย ปวดเมื่อย ท้องเสีย							
2	(1) ท่านมีอาการ โดอาหารหนึ่งดังต่อไปนี้: ไอ/ไอ น้ำมูก เจ็บคอ คอแห้ง อ่อนเพลีย ปวดเมื่อย ท้องเสีย ร่วมกับ (2) ท่านเข้าไปอยู่ในสถานที่เสี่ยงที่ใดที่หนึ่งดังต่อไปนี้ : จังหวัดเสี่ยงสูงที่รัฐประกาศ / ที่คนรวมตัวกันอย่างแออัดหรือ / ที่กลุ่มคนร่วมกัน ดื่มกินเบียร์น้ำกา ส่งเสียงดัง / ที่คนทำกิจกรรมใน อาคาร อานพาหนะ อากาศไม่ถ่ายเท และร่วมกับ (3) มีพฤติกรรมอย่างใดต่อไปนี้ :ใกล้ชิดคนระยะน้อยกว่า 1 เมตร / อยู่มากกว่า 1 ชม. / ไม่สวมหน้ากากเป็นส่วนใหญ่ / สัมผัสตัวของ เครื่องใช้แล้วไม่ล้างมือ ถ้าท่านมีครบทั้ง 3 ข้อ ให้กาเครื่องหมายถูก (✓) ในช่องวันที่							
3	ท่านรู้สึกมีอาการคอกอื่นหรืออื่นไม่เว้นรส							
4	ท่านรู้สึกหายใจลำบากเร็ว เหน็บหน้าอก รู้สึกเหนื่อยอ่อน ความสามารถในการพูด ในภาวะปกติ							
5	ท่านมีผลการตรวจวัดความอิ่มตัวของออกซิเจน (O2 sat) อยู่ที่ระดับ น้อยกว่าหรือเท่ากับ 95%							
6	ท่านมีผลการตรวจเอ็กซเรย์ปอดผิดปกติ							
สรุปผล การประเมินความเสี่ยง								
เป็นผู้เสี่ยงสูงมาก คือ มีประวัติตามข้อ 1 ให้กาเครื่องหมายถูกในช่องวันที่ที่ประเมิน								
เป็นผู้เสี่ยงสูง คือ มีประวัติในข้อใดข้อหนึ่ง ในข้อ 2 - 6 ให้กาเครื่องหมายถูกในช่องวันที่ที่ประเมิน								
เป็นผู้เสี่ยงต่ำ คือ ไม่มีประวัติใดๆตั้งแต่ข้อ 1 - 6 ให้กาเครื่องหมายถูกในช่องวันที่ที่ประเมิน								
คำแนะนำ ในการปฏิบัติตน								
เป็นผู้เสี่ยงสูงมาก : หลีกเลี่ยงที่ที่ คัดต่อสถานพยาบาล เพื่อพิจารณาแยกกักตัวในโรงพยาบาล								
เป็นผู้เสี่ยงสูง : ให้หยุดงาน แยกกักตัว และขอรับการตรวจยืนยัน โดยสถานพยาบาล อาจพิจารณาแยกกักตัวในสถานที่ที่เหมาะสม								
เป็นผู้เสี่ยงต่ำ : ไปทำงานได้ ไม่จำเป็นต้องกักตัว โดยอาเป็นผู้ไม่ติดเชื้อหรือติดเชื้อ ไม่มีอาการ ทั้งนี้ให้ร่วมมือป้องกันการระบาดโรค ตามมาตรการที่รัฐประกาศโดยเคร่งครัดได้แก่ สวมหน้ากาก ล้างมือ เว้นระยะ								

โรงเรียนวัดโกรกแก้ววงพระจันทร์จัดให้ นักเรียน ครู และบุคลากรในสถานศึกษา ทำแบบผลการประเมิน TST ทุกสัปดาห์

ข้อเสนอแนะ / ข้อคิดเห็นอื่นๆ

๑. จัดสรรงบประมาณ หรือสนับสนุน สื่อ วัสดุอุปกรณ์ ที่จำเป็น ให้กับนักเรียนที่ยังขาดแคลน และสำหรับโรงเรียนเพื่อปรับปรุงระบบการจัดการเรียนการสอน ออนไลน์ของโรงเรียนให้มีประสิทธิภาพมากขึ้น
๒. การสนับสนุนหน้ากากอนามัย แอลกอฮอล์ เจลแอลกอฮอล์สำหรับล้างมือ ชุดตรวจ ATK เพื่อใช้ในการจัดการเรียนการสอนแบบ On site

ขอรับรองว่า ข้อมูลข้างต้นที่รายงานเป็นความจริงทุกประการ



ลงชื่อ

(นางศุภรัฎฐ์ ฉิมวงษ์)

ผู้อำนวยการโรงเรียนวัดโกรกแก้ววงพระจันทร์

ภาคผนวก

รายละเอียดการประเมินตนเองและเตรียมความพร้อมก่อนเปิดภาคเรียนเพื่อเฝ้าระวังและป้องกันการแพร่ระบาดของโรคโควิด ๑๙ ภาคการศึกษาที่ ๒ ปีการศึกษา ๒๕๖๔

แบบประเมินตนเองสำหรับสถานศึกษาในการเตรียมความพร้อมก่อนเปิดภาคเรียน
เพื่อเฝ้าระวังและป้องกันการแพร่ระบาดของโรคโควิด ๑๙

ภาคการศึกษาที่ ๒ ปีการศึกษา ๒๕๖๔

(สถานศึกษาทำการประเมินตนเองภายในเดือนตุลาคม ๒๕๖๔ เพื่อเตรียมพร้อมเปิดภาคเรียนในเดือนพฤศจิกายน ๒๕๖๔)

สถานศึกษา โรงเรียนวัดโกรกแก้ววงพระจันทร์

ชื่อ- สกุล ผู้บริหารสถานศึกษา นางศุภรัถน์ ฉิมวงษ์

สังกัด สำนักงานเขตพื้นที่การศึกษาประถมศึกษาฉะเชิงเทรา เขต๒

นักเรียน๓๕๔..... คน ครูและบุคลากรทางการศึกษา.....๑๘..... คน รวม๓๗๒..... คน

เลขที่ ๙๙ หมู่ ๖ ตำบล หนองไม้แก่น อำเภอ แปลงยาว จังหวัด ฉะเชิงเทรา

โทรศัพท์ ๐๘๑ ๓๑๒ ๖๘๙๙

เกณฑ์การประเมิน

ข้อ	ประเด็น	มี (๑)	ไม่มี (๐)	การดำเนินการของสถานศึกษา
มิติที่ ๑ ความปลอดภัยจากการลดการแพร่เชื้อโรค				
๑	มีการจัดเว้นระยะห่าง อย่างน้อย ๑ - ๒ เมตร เช่น ที่นั่งในห้องเรียน ที่นั่งในโรงอาหาร ที่นั่งพัก จุดยืนรับ - ส่งสิ่งของ/อาหาร พร้อมติดสัญลักษณ์แสดงระยะห่างอย่างชัดเจนหรือไม่	✓		ได้จัดเว้นระยะห่าง อย่างน้อย ๑ เมตรในห้องเรียนทุกห้อง โรงอาหาร และจุดยืนรับส่งของ/อาหาร พร้อมติดสัญลักษณ์แสดงระยะห่างอย่างชัดเจน
๒	มีมาตรการให้นักเรียน ครู บุคลากร และผู้เข้ามาติดต่อในสถานที่ราชการต้องสวมหน้ากากผ้าหรือหน้ากากอนามัย ๑๐๐ % ตลอดเวลาที่อยู่ในสถานศึกษาหรือไม่	✓		โรงเรียนได้จัดทำประกาศ ขอความร่วมมือ ให้นักเรียน ครู บุคลากร และผู้เข้ามาติดต่อในสถานที่ราชการต้องสวมหน้ากากผ้าหรือหน้ากากอนามัยทุกคน ตลอดเวลาที่อยู่ในสถานศึกษา
๓	มีจุดล้างมือด้วยสบู่ และน้ำ หรือจัดวางแอลกอฮอล์สำหรับทำความสะอาดมือ อย่างเพียงพอและใช้งานได้สะดวก หรือไม่	✓		โรงเรียนจัด จุดล้างมือด้วยสบู่ และน้ำ จำนวน ๕ จุด คือด้านหน้าประตูทางเข้า หน้าอาคารเรียนทุกหลัง ทางเข้าโรงอาหาร หน้าห้องประชุม ได้ ฤณอาคารมัธยม และจัดวาง แอลกอฮอล์สำหรับทำความสะอาดมือ จำนวน ๓๐ จุด ได้แก่ ทางเข้าออกด้านหน้า ห้องสำนักงานทุกห้อง ทางเข้าโรงอาหาร หน้าห้องเรียน ห้องปฏิบัติการ ทางขึ้นอาคารเรียน เพียงพอและใช้งานได้สะดวก

ข้อ	ประเด็น	มี (๑)	ไม่มี (๐)	การดำเนินการของสถานศึกษา
มิติที่ ๑ ความปลอดภัยจากการลดการแพร่เชื้อโรค				
๔	มีมาตรการการคัดกรองวัดอุณหภูมิให้กับนักเรียน ครู บุคลากร และผู้เข้ามาติดต่อ ทุกคน ก่อนเข้าสถานศึกษาหรือไม่	✓		โรงเรียนมีจุดคัดกรองวัดอุณหภูมิ จำนวน ๑ จุด (๒ ชุด) เพื่อคัดกรองและวัดอุณหภูมิ ให้กับนักเรียน ครู บุคลากร และผู้เข้ามาติดต่อ ทุกคน ก่อนเข้าสถานศึกษาและมีผู้รับผิดชอบคัดกรองคนไข้โรค จำนวน ๑ หลัง หากพบว่ามีไข้ ไอ จาม มีน้ำมูก หรือเหนื่อยหอบ มีอุณหภูมิร่างกายเท่ากับหรือมากกว่า ๓๗.๕ องศาเซลเซียสขึ้นไป หากเป็นนักเรียนจะแจ้งผู้ปกครองมารับกลับบ้าน หากเป็นผู้ปกครองจะไม่อนุญาตให้เข้ามาภายในบริเวณโรงเรียน
๕	มีมาตรการให้ลดการทำกิจกรรมรวมกลุ่มคนจำนวนมาก และหลีกเลี่ยงการเข้าไปในพื้นที่ที่มีคนจำนวนมากหรือพื้นที่เสี่ยงที่มีการแพร่ระบาดของโรค หรือไม่	✓		โรงเรียน กำหนดการรวมกลุ่มทำกิจกรรมในห้องเรียน ของนักเรียน ไม่เกินกลุ่มละ ๖ คน ในห้องเรียนห้องละไม่เกิน ๒๕ คน และกำหนดแนวปฏิบัติในการหลีกเลี่ยงหรือเข้าไปในพื้นที่เสี่ยงที่มีการแพร่ระบาดของโรค
๖	มีการทำความสะอาดพื้นผิวสัมผัสร่วมทุกวัน เช่น ราวบันได ลูกบิด – มือจับ ประตู โต๊ะเก้าอี้ หรือไม่	✓		โรงเรียนกำหนดให้ ครู นักเรียน ทำความสะอาด บริเวณที่มักมีการสัมผัสหรือใช้งานบ่อยๆ เช่น โต๊ะเรียน เก้าอี้ ราวบันได ลูกบิด มือจับ ประตู ด้วย แอลกอฮอล์ ๗๐% เช็ดทำความสะอาดทุกครั้งหลังจากเรียนจบแต่ละวิชาหรือหลังใช้งาน อย่างน้อยวันละ ๒ ครั้ง โดยนักเรียนแต่ละห้องจะมี สเปรย์แอลกอฮอล์และผ้าเช็ดโต๊ะของแต่ละคน

ข้อ	ประเด็น	มี (๑)	ไม่มี (๐)	การดำเนินการของสถานศึกษา
มิติที่ ๑ ความปลอดภัยจากการลดการแพร่เชื้อโรค				
๗	มีมาตรการให้นักเรียน ครู และบุคลากร รับผิดชอบดูแลตนเอง มีวินัย ซื่อสัตย์ต่อตนเอง ปฏิบัติตามมาตรการอย่างเคร่งครัด และไม่ปิดบังข้อมูลกรณีสัมผัสใกล้ชิดกับผู้ติดเชื้อหรือผู้สัมผัสเสี่ยงสูง หรือไม่	✓		โรงเรียนกำหนดแนวปฏิบัติให้นักเรียน ครู บุคลากร และผู้ปกครองนักเรียน ปฏิบัติตามมาตรการ ๖ หลัก ๖ เสริมอย่างเคร่งครัด และต้องแจ้งข้อมูลหากมีการสัมผัสผู้ติดเชื้อหรือผู้สัมผัสเสี่ยงสูง พร้อมแบบบันทึกข้อมูล
๘	มีมาตรการให้นักเรียน ครู และบุคลากร กินอาหารด้วยการใช้ช้อนส่วนตัว ทุกครั้ง และงดการกินอาหารร่วมกัน หรือไม่	✓		โรงเรียนกำหนดแนวปฏิบัติให้นักเรียน ครู และบุคลากร ใช้ช้อนกลางส่วนตัว ทุกครั้งในการรับประทานอาหารกลางวัน และ นั่งเว้นระยะห่าง ตามจุดที่กำหนด งดรับประทานอาหารร่วมกัน
๙	มีมาตรการส่งเสริมให้กินอาหารปรุงสุกใหม่ร้อน และจัดให้บริการอาหารตามหลักสุขาภิบาลและหลักโภชนาการหรือไม่	✓		โรงเรียนมีครูโภชนา ตรวจสอบการจัดเตรียมอาหาร ให้นักเรียนได้กินอาหารปรุงสุกใหม่ร้อน และจัดให้บริการอาหารตามหลักสุขาภิบาลและหลักโภชนาการ
๑๐	มีการจัดระบบให้นักเรียน ครู บุคลากร และผู้เข้ามาติดต่อในสถานศึกษาทุกคน ลงทะเบียนไทยชนะตามที่รัฐกำหนดด้วย app ไทยชนะ หรือลงทะเบียนบันทึกการเข้า – ออกอย่างชัดเจน หรือไม่	✓		โรงเรียนจัดให้มีการลงทะเบียนไทยชนะตามจุดต่างๆภายในบริเวณโรงเรียน เช่น ด้านหน้าประตูโรงเรียน และอาคารเรียน app ไทยชนะ และลงทะเบียนบันทึกการเข้า – ออกอย่างชัดเจน
๑๑	มีการจัดระบบการตรวจสอบ ดูแล และเฝ้าระวังนักเรียน ครู บุคลากรหรือผู้ที่มาจากพื้นที่เสี่ยง เพื่อเข้าสู่กระบวนการคัดกรองหรือไม่	✓		มีโรงเรียน จัดครูเวรวันละ ๓ คน และแกนนำนักเรียนตรวจสอบ ดูแล และเฝ้าระวังนักเรียน ครู บุคลากรหรือผู้ที่มาจากพื้นที่เสี่ยง คัดกรองก่อนเข้าภายในบริเวณโรงเรียน
๑๒	มีมาตรการให้นักเรียน ครู หรือบุคลากรที่มีประวัติสัมผัสใกล้ชิดกับผู้ติดเชื้อหรือผู้สัมผัสเสี่ยงสูง กักกันตัวเอง ๑๔ วันหรือไม่	✓		โรงเรียนกำหนดแนวปฏิบัติให้ กับนักเรียน ครู หรือบุคลากรที่มีประวัติสัมผัสใกล้ชิดกับผู้ติดเชื้อหรือผู้สัมผัสเสี่ยงสูงหรือผู้ที่เดินทางมาจากพื้นที่เสี่ยง กักกันตัวเอง ๑๔ วันและรายงานผลทุก ๓ วัน

ข้อ	ประเด็น	มี (๑)	ไม่มี (๐)	การดำเนินการของสถานศึกษา
มิติที่ ๑ ความปลอดภัยจากการลดการแพร่เชื้อโรค				
๑๓	มีการปรับปรุงห้องเรียนให้มีสภาพการใช้งานได้ดี เปิดประตูหน้าต่างระบายอากาศ ถ่ายเทสะดวก กรณีใช้เครื่องปรับอากาศ กำหนดเวลาเปิด - ปิด ประตูหน้าต่างระหว่างเวลาพักเที่ยงหรือไม่ มีการเรียนการสอน และทำความสะอาดอย่างสม่ำเสมอ หรือไม่	✓		โรงเรียนมีการตรวจสอบสภาพและปรับปรุงห้องเรียนให้มีสภาพการใช้งานได้ดี กำหนดให้ ครูและนักเรียน เปิดประตูหน้าต่างระบายอากาศก่อนและหลังการใช้งาน อย่างน้อย ๑๕ นาที
๑๔	มีการทำความสะอาดห้องเรียน ห้องเรียนร่วม เช่น ห้องคอมพิวเตอร์ ห้องดนตรี อุปกรณ์กีฬา และอุปกรณ์ที่ใช้ในการเรียนการสอน ก่อนและหลังใช้งาน ทุกครั้งหรือไม่	✓		โรงเรียนกำหนดให้ ครูผู้สอนและนักเรียน ทำความสะอาด โต๊ะเรียน เก้าอี้ และอุปกรณ์การเรียน ทั้งก่อนเรียน และหลังเรียน โดยการเช็ดด้วยแอลกอฮอล์ ๗๐ % และทำความสะอาดห้องเรียน อย่างน้อยวันละ ๒ ครั้ง
๑๕	มีการจัดสภาพแวดล้อมบริเวณภายในสถานศึกษาให้สะอาดและปลอดภัยมีการจัดการขยะที่เหมาะสม รวมถึงการดูแลความสะอาดห้องส้วมหรือไม่	✓		โรงเรียนจัดสภาพแวดล้อมทั้งภายในห้องเรียนและภายนอกห้องเรียน สะอาดและปลอดภัย มีถังขยะแบบมีฝาปิดทุกห้องเรียน มีการคัดแยก - ลดปริมาณขยะ ตามหลัก ๓ R (Reduce Reuse Recycle) มีการทำความสะอาดห้องส้วมอย่างน้อยวันละ ๒ ครั้ง
๑๖	มีมาตรการส่งเสริมให้นักเรียน ครูและบุคลากร รู้จักและหมั่นสังเกตอาการเสี่ยงจากโรคโควิด ๑๙ เช่น ไข้ ไอ น้ำมูก เจ็บคอ คอแห้ง อ่อนเพลีย หายใจลำบาก หายใจเร็ว เจ็บแน่นหน้าอก เสียการดมกลืน ลิ้นไม่รับรส ตาแดง มีผื่น ท้องเสีย หรือไม่	✓		โรงเรียนกำหนดแนวปฏิบัติ ให้ครูและบุคลากร ดำเนินการตามมาตรการ ๖ หลัก ๖ เสริม และสังเกตอาการเสี่ยงจากโควิด ๑๙ เป็นประจำทุกวัน และกำหนดให้ นำความรู้ไปสอดแทรกในบทเรียนวิชาสุขศึกษา ภาษาไทย ภาษาอังกฤษ หรือวิชาอื่นที่สามารถบูรณาการได้ และยังสามารถจัดทำป้ายนิเทศ ให้ความรู้เกี่ยวกับโรคโควิด ๑๙
๑๗	มีมาตรการให้นักเรียน ครู และบุคลากร ประเมินความเสี่ยงของตนเองผ่าน Thai save Thai (TST) อย่างต่อเนื่อง หรือไม่	✓		โรงเรียนกำหนดให้ นักเรียน ครู และบุคลากร ประเมินความเสี่ยงของตนเองผ่าน Thai save Thai (TST) ในช่วงโมเมนต์ก่อนเรียนทุกวัน

ข้อ	ประเด็น	มี (๑)	ไม่มี (๐)	การดำเนินการของสถานศึกษา
มิติที่ ๑ ความปลอดภัยจากการลดการแพร่เชื้อโรค				
๑๘	มีมาตรการเฝ้าระวังตรวจคัดกรองด้วย Antigen Test Kit (ATK) ตามแนวทางที่กำหนด หรือไม่	✓		โรงเรียนกำหนดให้ครูและบุคลากรตรวจคัดกรองด้วย Antigen Test Kit (ATK) ๒ ครั้ง ต่อ สัปดาห์ละ
๑๙	มีมาตรการสนับสนุนให้ครู บุคลากรและฝ่ายสนับสนุน (Support Staff) เข้าถึงการฉีดวัคซีน มากกว่า ร้อยละ ๘๕ หรือไม่	✓		โรงเรียนกำหนดแนวปฏิบัติ และขอความร่วมมือให้ ครู บุคลากรและฝ่ายสนับสนุน (Support Staff) ฉีดวัคซีนทุกคน ยกเว้น ผู้มีปัญหาด้านสุขภาพที่อาจจะเป็นอันตรายต่อชีวิตได้
๒๐	มีห้องพยาบาลหรือมีพื้นที่เป็นสัดส่วนสำหรับสังเกตอาการผู้มีอาการเสี่ยงหรือจัดให้มี School Isolation หรือไม่	✓		โรงเรียนมีห้องพยาบาลเป็นสัดส่วนสำหรับสังเกตอาการผู้มีอาการเสี่ยง
มิติที่ ๒ การเรียนรู้				
๒๑	มีการติดป้ายประชาสัมพันธ์การปฏิบัติตนเพื่อสุขอนามัยปลอดภัยจากโรคโควิด ๑๙ หรือไม่ (เช่น เว้นระยะห่างระหว่างบุคคล (D) สวมหน้ากากผ้า หรือ หน้ากากอนามัย (M) วิธีล้างมือที่ถูกต้อง (H) เป็นต้น	✓		โรงเรียน ได้จัดทำป้ายประชาสัมพันธ์ ๖ มาตรการหลัก (DMHT-RC) ได้แก่ เว้นระยะห่างระหว่างบุคคล (D) สวมหน้ากากผ้า หรือ หน้ากากอนามัย (Mask wearing) วิธีล้างมือที่ถูกต้อง (Hand washing) คัดกรองวัดไข้ (Testing)ลดการแออัด (Reducing) และทำความสะอาด (Cleaning) ให้ความรู้แก่นักเรียน ผู้ปกครอง และขอความร่วมมือให้ ปฏิบัติอย่างเคร่งครัด
๒๒	มีการจัดการเรียนการสอนเกี่ยวกับโรคและการป้องกันการแพร่ระบาดของโรคโควิด ๑๙ สอดคล้องตามวัยของผู้เรียน หรือไม่	✓		โรงเรียนกำหนดให้ครูประจำชั้นและครูผู้สอนนำความรู้เกี่ยวกับโรค และการป้องกัน การแพร่ระบาดของโรคโควิด ๑๙ สอดแทรกหรือบูรณาการในการจัดการเรียนการสอนทุกวิชา โดยเฉพาะ วิชาสุขศึกษา

ข้อ	ประเด็น	มี (๑)	ไม่มี (๐)	การดำเนินการของสถานศึกษา
มิติที่ ๒ การเรียนรู้				
๒๓	มีการจัดหาสื่อความรู้การป้องกันการแพร่ระบาดของโรคโควิด-๑๙ สำหรับประกอบการเรียนการสอน การเรียนรู้นอกห้องเรียนในรูปแบบของสื่อ	✓		โรงเรียนกำหนดให้ครูผู้สอน และงานอนามัยโรงเรียน จัดทำแผ่นพับความรู้ และจัดหาสื่อวีดิทัศน์ คลิปวิดีโอ ความรู้เกี่ยวกับโรคโควิด ๑๙ ให้กับนักเรียนได้เรียนรู้ ทั้งในเวลาเรียน และศึกษาเพิ่มเติมนอกเวลาเรียน
๒๔	มีการจัดกิจกรรมพัฒนาผู้เรียนตามวัยให้มีความคิดสร้างสรรค์นวัตกรรมสุขภาพ และแลกเปลี่ยนเรียนรู้ บทเรียนการป้องกันการแพร่ระบาดของโรคโควิด-๑๙ โดย ศึกษาค้นคว้าจากแหล่งความรู้ทางวิชาการ ด้านสาธารณสุขหรือแหล่งข้อมูลเชื่อถือได้ หรือไม่	✓		โรงเรียน ได้จัดอบรมลูกเสือต้านภัยยาเสพติด ให้ความรู้เกี่ยวกับโรคโควิด ๑๙ มีการเยี่ยมบ้านออนไลน์ และ จัดทำระบบดูแลทั้งการประเมิน พฤติกรรมนักเรียน คัดกรองนักเรียน รายบุคคล ประเมิน SDQ และ EQ
๒๕	มีนักเรียนแกนนำด้านสุขภาพหรือผู้พิทักษ์อนามัย โรงเรียนอย่างน้อยห้องเรียนละ ๒ คน เป็นจิตอาสา อาสาสมัครเป็นผู้ช่วยครูอนามัยทำหน้าที่ ดูแลช่วยเหลือ เฝ้าระวังคัดกรองสุขภาพ และงานอนามัยโรงเรียน หรือไม่	✓		โรงเรียนได้ประกาศแต่งตั้งนักเรียนแกนนำด้านสุขภาพหรือผู้พิทักษ์อนามัยโรงเรียน ห้องเรียนละ ๒ คน มีหน้าที่ดูแล และช่วยเหลือครูคัดกรองสุขภาพของเพื่อนนักเรียนทุกวัน โดยมีครูประจำชั้น เป็นครูที่ปรึกษา
มิติที่ ๓ การครอบคลุมถึงเด็กด้อยโอกาส				
๒๖	มีการจัดเตรียมหน้ากากผ้าหรือหน้ากากอนามัยสำรองสำหรับนักเรียน ที่ต้องการใช้ หรือไม่	✓		โรงเรียนมีการจัดหน้าากอนามัยสำรองไว้ สำหรับนักเรียน ที่ลืมนำ หน้ากากอนามัยมาด้วย หรือ หน้ากากอนามัยสกปรกเลอะเทอะ ระหว่างวัน จำนวน อย่างน้อยคนละ ๒ ชิ้นต่อคนต่อวัน เพียงพอต่อจำนวนนักเรียนที่ต้องการใช้
๒๗	มีมาตรการสนับสนุนอุปกรณ์ของใช้สุขอนามัยส่วนบุคคลในการป้องกันการแพร่ระบาดของโรคโควิด ๑๙ สำหรับกลุ่มเปราะบาง หรือไม่	✓		โรงเรียนมีการสนับสนุนอุปกรณ์ของใช้สุขอนามัยส่วนบุคคล โดยการแจก แปรงสีฟัน แก้วน้ำ ผ้าเช็ดหน้า และให้นักเรียนนำช้อนส่วนตัวมา รับประทานอาหารกลางวันที่โรงเรียน

ข้อ	ประเด็น	มี (๑)	ไม่มี (๐)	การดำเนินการของสถานศึกษา
มิติที่ ๓ การครอบคลุมถึงเด็กด้อยโอกาส				
๒๘	มีมาตรการส่งเสริมให้นักเรียน อายุ ๑๒-๑๘ ปี กลุ่มเสี่ยงที่มีน้ำหนักมากมีโรคประจำตัว ๗ กลุ่มโรค หรือกลุ่มเป้าหมาย เข้าถึงการฉีดวัคซีนป้องกัน โควิด ๑๙ ตามแนวทางที่รัฐกำหนด หรือไม่	✓		โรงเรียนได้ดำเนินการจัดฉีดวัคซีนให้นักเรียนที่มีอายุ ๑๒ ปีบริบูรณ์ (ชั้น ป. ๖ ถึง ม. ๓) ฉีดวัคซีนป้องกันโควิด ๑๙ โดยความสมัครใจ และผู้ปกครองอนุญาต
๒๙	มีมาตรการคัดกรองวัดอุณหภูมิ ตรวจ ATK วันละครั้ง ทำความสะอาดที่พักเรียนนอน และจัดสภาพแวดล้อมให้ถูกสุขลักษณะ และมีตารางเวรทำความสะอาดทุกวัน หรือไม่ (กรณีมีที่พักหรือเรียนนอน)	✓		โรงเรียน ไม่มีที่พัก และเรียนนอน
๓๐	มีมาตรการคัดกรองวัดอุณหภูมิ ตรวจ ATK วันละครั้ง ทำความสะอาดสถานที่และจัดสภาพแวดล้อมให้สอดคล้องกับข้อบัญญัติการปฏิบัติด้านศาสนกิจและมีตารางเวรทำความสะอาดทุกวัน หรือไม่ (กรณีมีสถานที่ ปฏิบัติศาสนกิจ)	✓		โรงเรียนไม่มีสถานที่ปฏิบัติ ศาสนกิจ
มิติที่ ๔ สวัสดิภาพและการคุ้มครอง				
๓๑	มีแผนเผชิญเหตุและแนวปฏิบัติรองรับกรณีมีผู้ติดเชื้อในสถานศึกษา หรือในชุมชน และมีการซักซ้อมการปฏิบัติอย่างเข้มงวด หรือไม่	✓		โรงเรียนมีแผนเผชิญเหตุ โดยปฏิบัติตามมาตรการ DMHTT เผื่อระวังอาการเสี่ยงทุกวัน ประเมินความเสี่ยง (TST) ของครูและนักเรียนทุกวัน กรณีมีความเสี่ยงสูงจะให้งดเรียนและกักตัวที่บ้าน ๑๔ วัน
๓๒	มีการสื่อสารประชาสัมพันธ์ข้อมูลข่าวสารการติดเชื้อและการปฏิบัติตนอย่างเหมาะสม เพื่อลดการรังเกียจและการตีตราทางสังคม (Social stigma) ต่อผู้ติดเชื้อโควิด ๑๙ หรือผู้สัมผัสเสี่ยงสูง หรือไม่	✓		โรงเรียนจัดทำแผ่นพับประชาสัมพันธ์ ข้อมูลข่าวสารการติดเชื้อและการปฏิบัติตนอย่างเหมาะสม สร้างความรู้ความเข้าใจที่ถูกต้องในเรื่อง การตีตราทางสังคม (Social stigma) ให้กับนักเรียน โดยการสอดแทรกในวิชาเรียน และในชั่วโมง โฮมรูม หรือการอบรมหน้าเสาธง

ข้อ	ประเด็น	มี (๑)	ไม่มี (๐)	การดำเนินการของสถานศึกษา
มิตินี้ ๔ สวัสดิภาพและการคุ้มครอง				
๓๓	มีแนวปฏิบัติการจัดการความเครียดของครูและบุคลากร หรือไม่	✓		ผู้บริหารจะประชุมชี้แจง ให้ครูและบุคลากร เข้าใจในบทบาทของตนเอง ที่จะต้องดำเนินการ ทั้งการสอน และการดูแลนักเรียน ให้ขวัญและกำลังใจ สนับสนุนและอำนวยความสะดวก ให้คำปรึกษาและช่วยแก้ปัญหากรณีมีปัญหา
๓๔	มีการสำรวจตรวจสอบประวัติเสี่ยงและการกักตัวของนักเรียน ครู และบุคลากร ก่อนเปิดภาคเรียน และเข้ามาเรียน เพื่อการเฝ้าระวังติดตามหรือไม่	✓		โรงเรียนจัดทำแบบฟอร์ม (google form) สำรวจเกี่ยวกับประวัติเสี่ยง และการกักตัวของนักเรียน ครู และบุคลากรเป็นประจำทุกเดือน
๓๕	มีเอกสารคู่มือมาตรฐานการปฏิบัติงานเป็นขั้นตอน (SOP) ประจำห้องพยาบาล เกี่ยวกับแนวปฏิบัติการป้องกัน และกรณีพบผู้สัมผัสเสี่ยงสูงหรือ ผู้ติดเชื้อ ยืนยันในสถานศึกษาหรือในชุมชน หรือไม่	✓		โรงเรียน จัดแนวปฏิบัติ และขั้นตอนการปฏิบัติของครูและบุคลากรทางการศึกษา กรณีพบผู้สัมผัสเสี่ยงสูงหรือผู้ติดเชื้อในโรงเรียนหรือในชุมชน
มิตินี้ ๕ นโยบาย				
๓๖	มีนโยบายเน้นการปฏิบัติตามมาตรการสุขอนามัยส่วนบุคคล ๖ มาตรการหลัก (DMHT-RC) ๖ มาตรการเสริม (SSET-CQ) เป็นลายลักษณ์อักษร หรือมีหลักฐานชัดเจน หรือไม่	✓		โรงเรียนได้จัดทำประกาศแนวทางการปฏิบัติตนของนักเรียน ครูและบุคลากรทางการศึกษา ในสถานการณ์การแพร่ระบาดของโรคโควิด ๑๙ และจัดทำป้ายสื่อประชาสัมพันธ์ เน้นการปฏิบัติตามมาตรการสุขอนามัยส่วนบุคคล ๖ มาตรการหลัก (DMHT-RC) ๖ มาตรการเสริม (SSET-CQ)
๓๗	มีนโยบายการเฝ้าระวังคัดกรอง ตัดความเสี่ยง และสร้างภูมิคุ้มกัน ด้วย ๓T๑V (TSC Plus , Thai Save Thai , ATK , Vaccine) และถือปฏิบัติได้ หรือไม่	✓		โรงเรียนจัดทำแนวปฏิบัติ จุดคัดกรอง วัดไข้ ล้างมือด้วยเจลแอลกอฮอล์ก่อนเข้าโรงเรียน และก่อนเข้าห้องเรียน และมีการสนับสนุนให้นักเรียนที่มีอายุตั้งแต่ 12 ปีขึ้นไปฉีดวัคซีน
๓๘	มีนโยบายเข้มงวดควบคุมดูแลการเดินทางไป-กลับของนักเรียนให้มีความปลอดภัย (Seal Route) หรือไม่	✓		โรงเรียนมีการแต่งตั้งครูเวรประจำวัน เพื่อดูแลความปลอดภัยของนักเรียน ทั้งมาและกลับ มีการจัดจรรยาบรรณด้านหน้าโรงเรียนเพื่อความปลอดภัย

ข้อ	ประเด็น	มี (๑)	ไม่มี (๐)	การดำเนินการของสถานศึกษา
มิติที่ ๕ นโยบาย				
๓๙	นโยบายตามมาตรการการป้องกันแพร่ระบาดของโรคโควิด-๑๙ ใน สถานศึกษา สอดคล้องตามบริบทพื้นที่ และมีการสื่อสารประชาสัมพันธ์ให้นักเรียน ครู และบุคลากร รับทราบอย่างทั่วถึง หรือไม่	✓		โรงเรียนมีการประชาสัมพันธ์ให้นักเรียน ผู้ปกครอง และผู้ที่เข้ามาติดต่อราชการใน โรงเรียนทุกคนจะต้อง ปฏิบัติตาม ๖ หลัก อย่างเคร่งครัด (คัดกรอง วัดไข้ สวมหน้ากากอนามัยและ ล้างมือด้วยเจลแอลกอฮอล์)
๔๐	นโยบายการบริหารจัดการการป้องกันการแพร่กระจายเชื้อโรคบนรถรับ - ส่งนักเรียน อาทิ ทำความสะอาดภายใน - นอกรถก่อนและหลังใช้งาน เว้นระยะห่างที่นั่ง มีป้ายสัญลักษณ์แสดงที่นั่งชัดเจน สวมหน้ากากผ้า หรือ หน้ากากอนามัยขณะอยู่บนรถ มีเจลแอลกอฮอล์บนรถ และงด - ลด การพูดคุย หยอกล้อเล่นกันบนรถ หรือไม่ (กรณีรถรับ - ส่งนักเรียน)	✓		โรงเรียนไม่มีรถรับ-ส่งนักเรียน
มิติที่ ๖ การบริหารการเงิน				
๔๑	มีแผนการใช้งบประมาณสำหรับเป็นค่าใช้จ่ายในการดำเนินการป้องกันการแพร่ระบาดของโรคโควิด ๑๙ ในสถานศึกษา หรือไม่	✓		ได้จัดทำแผนการใช้งบประมาณในการดำเนินการค่าใช้จ่ายในการจัดซื้อจัดจ้าง โดยใช้เงินงบประมาณในส่วนของกิจกรรม พัฒนาผู้เรียน อาทิ หน้ากากผ้าหรือ หน้ากากอนามัย แอลกอฮอล์ ชนิดเจล และ ชนิดสเปรย์ ฯลฯ
๔๒	มีการจัดหาวัสดุอุปกรณ์ป้องกันโรคโควิด ๑๙ เช่น ATK หน้ากากผ้าหรือหน้ากากอนามัย เจลแอลกอฮอล์ สบู่ อย่างเพียงพอ หรือไม่	✓		โรงเรียนได้ดำเนินการจัดซื้อวัสดุอุปกรณ์ในการป้องกันโรคโควิด ๑๙ อาทิ หน้ากาก ผ้าหรือหน้ากากอนามัย แอลกอฮอล์ ชนิด เจล และ ชนิดสเปรย์ เพียงพอต่อจำนวน นักเรียนและบุคลากรในโรงเรียน
๔๓	มีการบริหารจัดการการเงินเพื่อดำเนินกิจกรรมการป้องกันการแพร่ระบาดของโรคโควิด ๑๙ ตามความจำเป็นและเหมาะสม หรือไม่	✓		โรงเรียนมีการบริหารจัดการด้านการเงิน ตามระเบียบฯ พัสดูว่าด้วยการจัดซื้อจัด จ้าง ตามความจำเป็นและเหมาะสม ถูกต้อง โปร่งใสและตรวจสอบได้
๔๔	มีการจัดหาบุคลากรทำหน้าที่เฝ้าระวัง ตรวจสอบ สอดส่องดูแลสุขภาพนักเรียน และจัดการสภาพแวดล้อมในสถานศึกษาในช่วงสถานการณ์ โควิด ๑๙	✓		โรงเรียนมีการแต่งตั้งคณะกรรมการ ทำหน้าที่ตรวจสอบ เฝ้าระวัง การปฏิบัติตน ของนักเรียน ห้องละ ๒ คน และมีการจัด สภาพแวดล้อมโรงเรียนให้ปลอดภัยจาก เชื้อโควิด ๑๙

ผลการประเมิน

Ranking	เกณฑ์การประเมิน
สีเขียว	ผ่านทั้งหมด ๔๔ ข้อ
สีเหลือง	ผ่านข้อ ๑-๒๐ ทุกข้อ แต่ไม่ผ่าน ข้อ ๑๓ - ๔๔ ข้อใดข้อหนึ่ง
สีแดง	ไม่ผ่านข้อ ๑-๒๐ ข้อใดข้อหนึ่ง

การแปลผล

- สีเขียว หมายถึง โรงเรียนสามารถเปิดเรียนได้
- สีเหลือง หมายถึง โรงเรียนสามารถเปิดเรียนได้ แต่ต้องดำเนินการปรับปรุงให้เป็นไปตามมาตรฐานที่กำหนด
- สีแดง หมายถึง โรงเรียนไม่สามารถเปิดเรียนได้ ต้องดำเนินการปรับปรุงให้เป็นไปตามมาตรฐานที่กำหนด และ/หรือประเมินตนเองซ้ำ จนกว่าจะผ่านทั้งหมด โรงเรียนสามารถเปิดเรียนได้

ลงชื่อ ผู้ประเมิน

(นางศุภรัฎฐ์ ฉิมวงษ์)

ผู้อำนวยการโรงเรียนวัดโกรกแก้ววงพระจันทร์

วันที่ประเมิน ๒๒ ตุลาคม ๒๕๖๔