

แผนเปิดเรียน On Site

ภาคเรียนที่ ๒ ปีการศึกษา ๒๕๖๔



ภายใต้สถานการณ์การแพร่ระบาดของโรคติดเชื้อ
ไวรัสโคโรนา ๒๐๑๙ (Covid-19)

โรงเรียนวัดทุ่งยายชี



โรงเรียนวัดทุ่งยายชี

ตำบลท่าตะเียบ อำเภอท่าตะเียบ จังหวัดฉะเชิงเทรา
สำนักงานเขตพื้นที่การศึกษาประถมศึกษาฉะเชิงเทรา เขต ๒
สำนักงานคณะกรรมการการศึกษาขั้นพื้นฐาน
กระทรวงศึกษาธิการ



ประกาศโรงเรียนวัดทุ่งยายชี

เรื่อง ให้ใช้แผนเปิดเรียน Onsite ภาคเรียนที่ ๒ ปีการศึกษา ๒๕๖๔
ภายใต้สถานการณ์การแพร่ระบาดของ โรคติดเชื้อไวรัสโคโรนา ๒๐๑๙ (Covid-19)

แผนเปิดเรียน Onsite ภาคเรียนที่ ๒ ปีการศึกษา ๒๕๖๔ ภายใต้สถานการณ์การแพร่ระบาดของโรคติดเชื้อไวรัสโคโรนา ๒๐๑๙ (Covid-19) แนบท้ายประกาศเล่มนี้ โรงเรียนวัดทุ่งยายชี สำนักงานเขตพื้นที่การศึกษาประถมศึกษาฉะเชิงเทราเขต ๒ รับนโยบายจากท่านเลขาธิการคณะกรรมการการศึกษาขั้นพื้นฐาน และท่านผู้อำนวยการเขตพื้นที่การศึกษาประถมศึกษาฉะเชิงเทราเขต ๒ จัดทำขึ้นโดยผ่านความเห็นชอบของคณะกรรมการสถานศึกษาขั้นพื้นฐานเพื่อใช้เป็นแนวทางในการปฏิบัติงานสำหรับเตรียมความพร้อมก่อนเปิด ภาคเรียนที่ ๒ ปีการศึกษา ๒๕๖๔ ในวันที่ ๒๐ ธันวาคม ๒๕๖๔ เพื่อสร้างความมั่นใจแก่นักเรียน ผู้ปกครอง และประชาชนทั่วไปว่า โรงเรียนวัดทุ่งยายชีมีแนวทางการสร้างความปลอดภัยให้กับนักเรียนก่อนการเปิดภาคเรียนที่ ๒ ปีการศึกษา ๒๕๖๔ และระหว่างที่จัดการเรียนการสอนในสถานศึกษา ซึ่งสอดคล้องกับมาตรการที่กระทรวงสาธารณสุขและกระทรวงศึกษาธิการกำหนด และเป็นไปตามนโยบายต้นสังกัดทุกประการ

โรงเรียนวัดทุ่งยายชีหวังเป็นอย่างยิ่งว่า แผนเปิดเรียน Onsite ภาคเรียน ที่ ๒ ปีการศึกษา ๒๕๖๔ ภายใต้สถานการณ์การแพร่ระบาดของโรคติดเชื้อไวรัสโคโรนา ๒๐๑๙ (Covid-19) เล่มนี้จะช่วยอำนวยความสะดวกให้แก่ผู้ปฏิบัติงานในสถานศึกษาได้เป็นอย่างดี ขอขอบคุณคณะทำงานทุกท่านที่ได้ร่วมกันจัดทำจนสำเร็จบรรลุตามวัตถุประสงค์

ประกาศ ณ วันที่ ๓ ธันวาคม ๒๕๖๔

(นายสมภพ ดวงขุ่ม)

ผู้อำนวยการโรงเรียนวัดทุ่งยายชี

๓ ธันวาคม ๒๕๖๔

แนวทางการเตรียมการเปิดภาคเรียนที่ ๒ ปีการศึกษา ๒๕๖๔
ภายใต้สถานการณ์การแพร่ระบาดของโรคติดเชื้อไวรัสโคโรนา ๒๐๑๙ (COVID-๑๙)
สำนักงานคณะกรรมการการศึกษาขั้นพื้นฐาน กระทรวงศึกษาธิการ

๑. ข้อมูลทั่วไปของโรงเรียน

โรงเรียนวัดทุ่งยายชี ตั้งอยู่ บ้านทุ่งยายชี หมู่ที่ ๓ ตำบลท่าตะเียบ อำเภอท่าตะเียบ จังหวัดฉะเชิงเทรา ๒๔๑๖๐ อีเมล admin@tyschool.ac.th เปิดสอนตั้งแต่ระดับชั้นอนุบาล ๒ ถึง ชั้นมัธยมศึกษาปีที่ ๓ มีนายสมภพ ดวงช่อม เป็นผู้อำนวยการโรงเรียน วุฒิการศึกษาปริญญาโท กศ.ม.(การบริหารการศึกษา) สาขาบริหารการศึกษา หมายเลขโทรศัพท์ ๐๘๓-๗๓๑๘๗๓๔ ปัจจุบันมีจำนวนครูและบุคลากรทางการศึกษาทั้งหมด ๑๔ คน แยกเป็นผู้บริหาร ๑ คน ข้าราชการครู ๑๐ คน แม่บ้าน ๑ คน เจ้าหน้าที่ธุรการ ๑ คน พี่เลี้ยงเด็กพิการ ๑ คนจำนวนนักเรียนทั้งหมด ๓๐๓ คน แยกเป็นนักเรียนปฐมวัย ๕๑ คน นักเรียนชั้นประถมศึกษา ๑๗๘ คน และนักเรียนชั้นมัธยมศึกษา ๗๔ คน (ข้อมูล ณ วันที่ ๒๕ ตุลาคม ๒๕๖๔) มีเขตบริการของสถานศึกษา ๔ หมู่บ้าน คือ บ้านทุ่งยายชี หมู่ที่ ๓ บ้านน้อยนาดี หมู่ที่ ๑๑ บ้านเนินกระบก หมู่ที่ ๑๒ บ้านชมภู หมู่ที่ ๑๗ ตำบลท่าตะเียบ อำเภอท่าตะเียบ จังหวัดฉะเชิงเทรา

ตารางที่ ๑ แสดงจำนวนนักเรียน จำแนกตามชั้นเรียน (จัดกลุ่มเรียนแล้วไม่เกินกลุ่มละ ๒๕ คน)

ที่	ชั้น	จำนวนนักเรียน (คน)			อาคาร/ชั้น/ห้อง
		จำนวนเต็ม	กลุ่ม ๑	กลุ่ม ๒	
๑	ชั้นอนุบาล ๒	๒๕	๑๓	๑๒	อาคารอนุบาล ห้องอนุบาล ๒
๒	ชั้นอนุบาล ๓	๒๖	๑๓	๑๓	อาคารอนุบาล ห้องอนุบาล ๓
๓	ชั้นประถมศึกษาปีที่ ๑	๓๙	๒๐	๑๙	อาคารประถม ชั้น ๑ ห้อง ป.๑
๔	ชั้นประถมศึกษาปีที่ ๒	๒๗	๑๔	๑๓	อาคารประถม ชั้น ๑ ห้อง ป.๒
๕	ชั้นประถมศึกษาปีที่ ๓	๓๔	๑๗	๑๗	อาคารประถม ชั้น ๑ ห้อง ป.๓
๖	ชั้นประถมศึกษาปีที่ ๔	๓๒	๑๖	๑๖	อาคารประถม ชั้น ๒ ห้อง ป.๔
๗	ชั้นประถมศึกษาปีที่ ๕	๒๘	๑๔	๑๔	อาคารประถม ชั้น ๑ ห้อง ป.๕
๘	ชั้นประถมศึกษาปีที่ ๖	๑๘	๑๘	-	อาคารประถม ชั้น ๑ ห้อง ป.๖

ที่	ชั้น	จำนวนนักเรียน (คน)			อาคาร/ชั้น/ห้อง
		จำนวนเต็ม	กลุ่ม ๑	กลุ่ม ๒	
๙	ชั้นมัธยมศึกษาปีที่ ๑	๒๔	๒๔	-	อาคารมัธยม ชั้น ๑ ห้อง ม.๑
๑๐	ชั้นมัธยมศึกษาปีที่ ๒	๒๗	๑๓	๑๔	อาคารมัธยม ชั้น ๑ ห้อง ม.๒
๑๑	ชั้นมัธยมศึกษาปีที่ ๓	๒๓	๒๓	-	อาคารมัธยม ชั้น ๑ ห้อง ม.๓
	รวม	๓๐๓	๑๘๕	๑๑๘	

แผนภาพที่ ๑ แสดงอาคารสถานที่และพื้นที่โดยรอบโรงเรียน



แผนภาพที่แสดงพื้นที่/อาคารเพื่อจัดการเรียนการสอน

แผนผังอาคารประถมศึกษา

ชั้น ๒	บันได	ห้อง ผู้อำนวยการ โรงเรียน	ห้องธุรการ	ห้อง คณิตศาสตร์	ห้องปฏิบัติ การทาง ภาษาต่าง ประเทศ	ห้อง ประชุม	ห้อง ป. ๔	บันได
ชั้น ๑	บันได	ห้อง ป.๓	ห้อง ป.๑	ห้อง ป.๒	ห้อง ป.๕	ห้อง ป.๖	บันได	

แผนผังอาคารมัธยมศึกษา

ชั้น ๒	บันได		ห้องดนตรี	ห้องภาษาไทย	ห้องประชุม	บันได
ชั้น ๑	บันได	ห้องพยาบาล	ห้อง ม.๑	ห้อง ม.๒	ห้อง ม.๓	บันได

แผนผังอาคารเรียน (ตึกวิทยาศาสตร์ประยุกต์)

ชั้น ๒	บันได	ห้องคอมพิวเตอร์	ห้องพักครู	ห้องปฏิบัติการ วิทยาศาสตร์	บันได
ชั้น ๑	บันได	สหกรณ์ร้านค้าโรงเรียน	พื้นที่จัดกิจกรรม		บันได

แผนผังอาคารเรียนอนุบาล

ชั้น ๑	ที่รับประทานอาหาร กลางวัน	ห้อง อ.๓	ห้อง อ.๒	โถม
--------	------------------------------	----------	----------	-----

แผนผังอาคารอเนกประสงค์

ชั้น ๑	เวทีจัด กิจกรรม	พื้นที่รับประทานอาหารกลางวัน	ห้องครัว	ร้านของ
--------	--------------------	------------------------------	----------	---------

๑. ข้อมูลการมีส่วนร่วม

คำสั่งแต่งตั้งคณะกรรมการที่เกี่ยวข้อง



คำสั่ง โรงเรียนวัดทุ่งยายชี

ที่ ๗๗ / ๒๕๖๔

เรื่อง แต่งตั้งคณะกรรมการดำเนินการคัดกรองและควบคุมป้องกันโรคติดเชื้อไวรัสโคโรนา ๒๐๑๙

ด้วยโรงเรียนวัดทุ่งยายชี สำนักงานเขตพื้นที่การศึกษาประถมศึกษาฉะเชิงเทรา เขต ๒ มีกำหนดเปิดภาคเรียนที่ ๒ ปีการศึกษา ๒๕๖๔ ในวันที่ ๒๐ ธันวาคม ๒๕๖๔ ภายใต้สถานการณ์การแพร่ระบาดของโรคติดเชื้อไวรัสโคโรนา ๒๐๑๙ (Covid-๑๙) โรงเรียนวัดทุ่งยายชี สำนักงานเขตพื้นที่การศึกษาประถมศึกษาฉะเชิงเทรา เขต ๒ ซึ่งรับนโยบายจากเลขาธิการคณะกรรมการการศึกษาขั้นพื้นฐานและผู้อำนวยการสำนักงานเขตพื้นที่การศึกษาประถมศึกษาฉะเชิงเทรา เขต ๒ จึงแต่งตั้งคณะกรรมการดำเนินการคัดกรองและควบคุมป้องกันโรคติดเชื้อไวรัสโคโรนา ๒๐๑๙ ภาคเรียนที่ ๒ ปีการศึกษา ๒๕๖๔ เพื่อสร้างความมั่นใจแก่นักเรียน ผู้ปกครองและประชาชนทั่วไปว่า โรงเรียนวัดทุ่งยายชีมีแนวทางการสร้างความปลอดภัยให้กับนักเรียนก่อนการเปิดภาคเรียนที่ ๒ ปีการศึกษา ๒๕๖๔ และระหว่างที่จัดการเรียนการสอนในสถานศึกษา ซึ่งสอดคล้องกับมาตรการที่กระทรวงสาธารณสุขและกระทรวงศึกษาธิการกำหนดและเป็นไปตาม นโยบายต้นสังกัดทุกประการ จึงขอแต่งตั้งบุคลากรปฏิบัติหน้าที่ ดังนี้

๑. ที่ปรึกษา

๑.๑ นายสมภพ	ดวงซุ้ม	ประธานกรรมการ
๑.๒ นายรังสรรค์	วรรณพิรุณ	กรรมการ
๑.๓ นางดวงนภา	สินวิสูตร	กรรมการ
๑.๔ นางสาวจิตต์	พิกุลทอง	กรรมการ
๑.๕ นายปริญญา	ผดุงกิจ	กรรมการ
๑.๖ นางสาวมินดา	เชื้อวงศ์	กรรมการ
๑.๗ นายปานเทพ	ภักดีอุทธรณ์	กรรมการและเลขานุการ

มีหน้าที่

- ให้คำปรึกษาแก่คณะกรรมการดำเนินงาน
- แก้ไขปัญหาคืออาจเกิดขึ้น

๒. คณะกรรมการดำเนินงาน

๒.๑ นายปานเทพ	ภักดีอุทธรณ์	ประธานกรรมการ
๒.๒ นางสาวจิตต์	พิกุลทอง	กรรมการ
๒.๓ นางดวงนภา	สินวิสูตร	กรรมการ
๒.๔ นายปริญญา	ผดุงกิจ	กรรมการ
๒.๕ นางสาวมินดา	เชื้อวงศ์	กรรมการ
๒.๖ นายรังสรรค์	วรรณพิรุณ	กรรมการ

๒.๗ นางสาวภาวดี	ชนะชัยรุ่งกมล	กรรมการ
๒.๘ นางสาวจิตภา	หึงเพชร	กรรมการ
๒.๙ นายสุนทร	พวกดี	กรรมการ
๒.๑๐ นางสาวสุวรรณภรณ์ อสีหงษ์		กรรมการ
๒.๑๑ นางสาวปิ่นชญา	เอี่ยมทรัพย์	กรรมการ
๒.๑๒ นางสาวรุ่งทิพวรรณ คงเสถียร		กรรมการ
๒.๑๓ นางสมทรง	สร้อยสมยา	กรรมการ
๒.๑๔ นายสุวัฒน์	รุ่งโรจน์	กรรมการ
๒.๑๕ นางสมศรี	ปัญญาวงค์	กรรมการ
๒.๑๖ นางสาวทิพย์ัญญา	รุ่งโรจน์	กรรมการ
๒.๑๗ นางสาวศรชัย	ปัญญาวงค์	กรรมการ
๒.๑๘ นางสาวสมิน	มีศรี	กรรมการ
๒.๑๙ นายโกมล	พรมพิทักษ์	กรรมการ
๒.๒๐ นางสาวรณพร	บุญมาก	กรรมการ
๒.๒๑ นายสุทิน	พรมพิทักษ์	กรรมการ
๒.๒๒ นางสาวกัญติรา	ปัญญาวงค์	กรรมการ
๒.๒๓ เด็กหญิงอรไพลิน	सानกล้อง	กรรมการ
๒.๒๔ เด็กหญิงธัญรัตน์	ช่างทำ	กรรมการ
๒.๒๕ เด็กหญิงอนัญญา	ภารสง่า	กรรมการ
๒.๒๖ เด็กหญิงอรวรรณ	จันทร์ลาด	กรรมการ
๒.๒๗ นางสาวเบญจมาศ	ไก่อแก้ว	กรรมการและเลขานุการ

มีหน้าที่

- วางแผนในการดำเนินงานและประสานงานกับผู้รับผิดชอบในฝ่ายงานต่างๆ
- ให้คำปรึกษาและอำนวยความสะดวกในการดำเนินงาน
- กำกับติดตามและแก้ไขปัญหาอันเกิดขึ้นในระหว่างการดำเนินงานให้สำเร็จลุล่วงด้วยดี

๓. คณะกรรมการจัดเตรียมข้อมูลพื้นฐานของโรงเรียน

๓.๑ นางสุขจิตต์	พิกุลทอง	ประธานกรรมการ
๓.๒ นายปานเทพ	ภักดีอุทธรณ์	กรรมการ
๓.๓ นางสาวภาวดี	ชนะชัยรุ่งกมล	กรรมการ
๓.๔ นางสาวเบญจมาศ	ไก่อแก้ว	กรรมการ
๓.๕ นายรังสรรค์	วรรณพิรุณ	กรรมการและเลขานุการ

มีหน้าที่

- จัดเตรียมข้อมูลพื้นฐานของโรงเรียน ได้แก่ ข้อมูลผู้บริหาร ครู นักเรียน พร้อมทั้งข้อมูลทรัพยากร ด้านต่างๆ ที่เกี่ยวข้อง
- แก้ไขปัญหาที่อาจจะเกิดขึ้น

๔. คณะกรรมการจัดแผนเฝ้าระวังและป้องกันการแพร่ระบาดของโรคติดเชื้อไวรัสโคโรนา ๒๐๑๙ (COVID-๑๙) ในการจัดการเรียนการสอน ปีการศึกษา ๒๕๖๓

๔.๑ อาสาสมัครสาธารณสุขประจำหมู่บ้าน (อสม.) บ้านทุ่งยายชี

๔.๑.๑	นางสมทรง	สร้อยสมยา	ประธานกรรมการ
๔.๑.๒	นายสุวัฒน์	รุ่งโรจน์	กรรมการ
๔.๑.๓	นางสมศรี	ปัญญาวงศ์	กรรมการ
๔.๑.๔	นางสาวทิพย์ญา	รุ่งโรจน์	กรรมการ
๔.๑.๕	นางสาวศรชัย	ปัญญาวงศ์	กรรมการ
๔.๑.๖	นางสาวสมิน	มีศรี	กรรมการ
๔.๑.๗	นายโกมล	พรมพิทักษ์	กรรมการ
๔.๑.๘	นางสาวธนพร	บุญมาก	กรรมการ
๔.๑.๙	นายสุทิน	พรมพิทักษ์	กรรมการ
๔.๑.๑๐	นางสาวกัญชรา	ปัญญาวงศ์	กรรมการและเลขานุการ

๔.๒ นักเรียนแกนนำด้านสุขภาพ

๔.๒.๑	เด็กหญิงชนิษฐา	ประทุม	ประธานกรรมการ
๔.๒.๒	เด็กหญิงภัทราพร	สุวรรณทิพย์	กรรมการ
๔.๒.๓	เด็กหญิงอัญรัตน์	ช่างทำ	กรรมการ
๔.๒.๑๐	เด็กหญิงอนัญญา	ภารสง่า	กรรมการ
๔.๒.๑๑	เด็กหญิงอรวรรณ	จันทร์ลาด	กรรมการและเลขานุการ

มีหน้าที่

๑. ร่วมกันวิเคราะห์และกำหนดหัวข้อของแผนเฝ้าระวังและป้องกันการแพร่ระบาดของโรคติดเชื้อไวรัสโคโรนา ๒๐๑๙ (COVID - ๑๙) ในการจัดการเรียนการสอน ปีการศึกษา ๒๕๖๓
๒. ร่างแผนเฝ้าระวังและมาตรการป้องกันการแพร่ระบาดของโรคติดเชื้อไวรัสโคโรนา ๒๐๑๙ (COVID - ๑๙) ในการจัดการเรียนการสอน ปีการศึกษา ๒๕๖๓
๓. ร่วมกันพิจารณาร่างแผนการเฝ้าระวังและมาตรการป้องกันการแพร่ระบาดของโรคติดเชื้อไวรัสโคโรนา ๒๐๑๙ (COVID - ๑๙) ในการจัดการเรียนการสอน ปีการศึกษา ๒๕๖๓ และปรับปรุงแก้ไขให้สมบูรณ์

๕. คณะกรรมการจัดการเรียนการสอน

๕.๑	นางสาวสุวรรณภรณ์	อสิพงษ์	อนุบาล
๕.๒	นางสาวปิ่นชญา	เอี่ยมทรัพย์	อนุบาล
๕.๓	นางดวงนภา	สินวิสูตร	ชั้นประถมศึกษาปีที่ ๑/๒
๕.๔	นางสาวจิตาภา	ทิ้งเพชร	ชั้นประถมศึกษาปีที่ ๒/๑
๕.๕	นางสาวภาวดี	ชนะชัยรุ่งกมล	ชั้นประถมศึกษาปีที่
๕.๖	นายสุนทร	พวกดี	ชั้นประถมศึกษาปีที่ ๔
๕.๗	นางสาวมินตา	เชื้อวงศ์	ชั้นประถมศึกษาปีที่ ๕
๕.๘	นางสาวสุขจิตต์	พิกุลหอม	ชั้นประถมศึกษาปีที่ ๖
๕.๙	นายรังสรรค์	วรรณทิรณ	ชั้นมัธยมศึกษาปีที่ ๑
๕.๑๐	นายปริญญา	ผดุงกิจ	ชั้นมัธยมศึกษาปีที่ ๒
๕.๑๑	นายปานเทพ	ภักดีอุทธรณ์	ชั้นมัธยมศึกษาปีที่ ๓

มีหน้าที่

๑. ปฏิบัติการสอนตามรายวิชาที่กำหนด ศึกษาหลักสูตร ออกแบบหน่วยการเรียนรู้และจัดทำแผนการเรียนรู้อยู่ในรายวิชาที่รับผิดชอบ

๒. แก้ไขปัญหาที่อาจจะเกิดขึ้น

๖. คณะกรรมการฝ่ายประเมินผล

๖.๑ นายรังสรรค์ วรรณพิรุณ

ประธานกรรมการ

๖.๒ นางสาวเบญจมาศ ไก่แก้ว

กรรมการ

มีหน้าที่

๑. ประเมินผลและสรุปผลการดำเนินงานกิจกรรม

๒. รายงานผลการจัดกิจกรรม

๓. แก้ไขปัญหาที่อาจจะเกิดขึ้น

ให้ผู้ที่ได้รับการแต่งตั้งปฏิบัติหน้าที่ตามที่ได้รับมอบหมาย ด้วยความรับผิดชอบ เกิดประสิทธิภาพและประสิทธิผลต่อโรงเรียน ตามวงจรคุณภาพ(PDCA)

ทั้งนี้ตั้งแต่วันที่ ๒๙ พฤศจิกายน ๒๕๖๔

สั่ง ณ วันที่ ๒๙ พฤศจิกายน ๒๕๖๔



(นายสมภพ ดวงขุ่ม)

ผู้อำนวยการโรงเรียนวัดทุ่งยายชี



คำสั่งโรงเรียนวัดทุ่งยายชี
ที่ ๗๘ / ๒๕๖๔

เรื่องแต่งตั้งคณะกรรมการจัดทำแผนเปิดเรียน Onsite ภาคเรียนที่ ๒ ปีการศึกษา ๒๕๖๔
ภายใต้สถานการณ์การแพร่ระบาดของโรคติดเชื้อไวรัสโคโรนา ๒๐๑๙ (Covid-๑๙) โรงเรียนวัดทุ่งยายชี

ด้วยโรงเรียนวัดทุ่งยายชี สำนักงานเขตพื้นที่การศึกษาประถมศึกษาฉะเชิงเทรา เขต ๒ มีกำหนดเปิดภาคเรียนที่ ๒ ปีการศึกษา ๒๕๖๔ ในวันที่ ๒๐ ธันวาคม ๒๕๖๔ ภายใต้สถานการณ์การแพร่ระบาดของโรคติดเชื้อไวรัสโคโรนา ๒๐๑๙ (Covid-๑๙) โรงเรียนวัดทุ่งยายชี สำนักงานเขตพื้นที่การศึกษาประถมศึกษาฉะเชิงเทรา เขต ๒ ซึ่งรับนโยบายจากเลขาธิการคณะกรรมการการศึกษาขั้นพื้นฐานและผู้อำนวยการสำนักงานเขตพื้นที่การศึกษาประถมศึกษาฉะเชิงเทรา เขต ๒ จึงดำเนินการจัดทำแผนเปิดเรียน Onsite ภาคเรียนที่ ๒ ปีการศึกษา ๒๕๖๔ เพื่อสร้างความมั่นใจให้แก่แก่นักเรียน ผู้ปกครอง และประชาชนทั่วไปว่า โรงเรียนวัดทุ่งยายชีมีแนวทางการสร้างความปลอดภัยให้กับนักเรียนก่อนการเปิดภาคเรียนที่ ๒ ปีการศึกษา ๒๕๖๔ และระหว่างที่จัดการเรียนการสอนในสถานศึกษา ซึ่งสอดคล้องกับมาตรการที่กระทรวงสาธารณสุขและกระทรวงศึกษาธิการกำหนดและเป็นไปตาม นโยบายต้นสังกัดทุกประการ จึงแต่งตั้งบุคลากรปฏิบัติหน้าที่ ดังนี้

๑. คณะกรรมการอำนวยการ

๑. นายสมภพ ดวงข่อม	ผู้อำนวยการโรงเรียน	ประธานกรรมการ
๒. นางสาวสมจิตร สาธุชาติ	ประธานกรรมการสถานศึกษา	กรรมการ
๔. นางสุขจิตต์ พิกุลทอง	ครูชำนาญการพิเศษ	กรรมการ
๓. นางดวงนภา สินวิสูตร	ครูชำนาญการ	กรรมการ
๕. นายปริญญา ผดุงกิจ	ครูชำนาญการ	กรรมการ
๖. นางสาวมินตา เชื้อวงศ์	ครู	กรรมการ
๗. นายรังสรรค์ วรรณพิรุณ	ครู	กรรมการ
๗. นายปานเทพ ภัคดิอุทธรณ์	ครูชำนาญการพิเศษ	กรรมการและเลขานุการ

มีหน้าที่

ให้คำปรึกษา คำแนะนำในการดำเนินงานจัดทำแผนเปิดเรียน Onsite ภาคเรียนที่ ๒ ปีการศึกษา ๒๕๖๔ ภายใต้สถานการณ์การแพร่ระบาดของโรคติดเชื้อไวรัสโคโรนา ๒๐๑๙ (Covid-๑๙) ให้เกิดความเรียบร้อย

๒. คณะกรรมการดำเนินงาน

๒.๑ นายปานเทพ	ภัคดิอุทธรณ์	ประธานกรรมการ
๒.๒ นางสุขจิตต์	พิกุลทอง	กรรมการ
๒.๓ นางดวงนภา	สินวิสูตร	กรรมการ
๒.๔ นายปริญญา	ผดุงกิจ	กรรมการ
๒.๕ นางสาวมินตา	เชื้อวงศ์	กรรมการ

๒.๖ นางสาวภาวดี	ชนะชัยรุ่งกมล	กรรมการ
๒.๗ นางสาวจิตาภา	พิงเพ็ชร	กรรมการ
๒.๘ นายสุนทร	พวกดี	กรรมการ
๒.๙ นางสาวปิ่นชญา	เอี่ยมทรัพย์	กรรมการ
๒.๑๐ นางสาวสุวรรณภรณ์	อสิพงษ์	กรรมการ
๒.๑๑ นางสาวรุ่งทิพวรรณ	คงเสถียร	กรรมการ
๒.๑๒ นางสาวเบญจมาศ	ไก่อแก้ว	กรรมการ
๒.๑๓ นายรังสรรค์	วรรณทิรุณ	กรรมการและเลขานุการ

มีหน้าที่

ดำเนินการจัดทำแผนเปิดเรียน Onsite ภาคเรียนที่ ๒ ปีการศึกษา ๒๕๖๔ ภายใต้สถานการณ์การแพร่ระบาดของโรคติดเชื้อไวรัสโคโรนา ๒๐๑๙ (Covid-๑๙) โรงเรียนวัดทุ่งยายชี ให้เป็นไปตามนโยบายต้นสังกัด และตามมาตรการความปลอดภัยของกระทรวงสาธารณสุขทุกประการ รวมทั้งติดตาม วัดประเมินผลการดำเนินงานให้เป็นไปด้วยความเรียบร้อย และรายงานผลการดำเนินงานต่อผู้อำนวยการโรงเรียนรับทราบ

ทั้งนี้ตั้งแต่บัดนี้เป็นต้นไป

สั่ง ณ วันที่ ๒๙ เดือน พฤศจิกายน พ.ศ. ๒๕๖๔



(นายสมภพ ดวงซุ่ม)

ผู้อำนวยการโรงเรียนวัดทุ่งยายชี

ระเบียบวาระการประชุมเตรียมความพร้อมก่อนเปิดภาคเรียนภายใต้สถานการณ์การแพร่ระบาดโควิด-๑๙
โรงเรียนวัดทุ่งยายชี

รายงานการประชุมครู การเตรียมความพร้อมก่อนภาคเรียนที่ ๒ ปีการศึกษา ๒๕๖๔

วันจันทร์ ที่ ๑ พฤศจิกายน พ.ศ. ๒๕๖๔

ณ ห้องประชุมธารน้ำใจ โรงเรียนวัดทุ่งยายชี

ประธานในที่ประชุม นายสมภพ ดวงช่อม

ผู้อำนวยการโรงเรียนวัดทุ่งยายชี

เริ่มประชุม เวลา ๑๐.๐๐ น.

ผู้เข้าร่วมประชุม

- | | |
|-----------------------|---------------|
| ๑. นางสาวจิตต์ | พิกุลทอง |
| ๒. นางดวงนภา | สินวิสูตร |
| ๓. นายปริญญา | ผดุงกิจ |
| ๔. นายปานเทพ | ภักดีอุทธรณ์ |
| ๕. นางสาวมินดา | เชื้อวงศ์ |
| ๖. นางสาวจิตาภา | พึ้งเพชร |
| ๗. นายเอกชัย | พละศักดิ์ |
| ๘. นางสาวภารตี | ชนะชัยรุ่งมกล |
| ๙. นายรังสรรค์ | วรรณพิรุณ |
| ๑๐. นายสุนทร | พวกดี |
| ๑๑. นางสาวสุวรรณภรณ์ | อสิพงษ์ |
| ๑๒. นางสาวปิ่นชญา | เอี่ยมทรัพย์ |
| ๑๓. นางสาวรุ่งทิพวรรณ | คงเสถียร |
| ๑๔. นางสาวเบญจมาศ | ไก่อแก้ว |

ผู้ไม่เข้าร่วมประชุม

ระเบียบวาระที่ ๑ เรื่องแจ้งให้ทราบ

๑.๑ ประธานแจ้งให้ทราบ (ท่านผู้อำนวยการโรงเรียน)

๑.๑.๑ ขอขอบคุณคณะครู

ผู้อำนวยการโรงเรียนขอขอบคุณคณะครูทุกท่านในการช่วยกันทำความสะอาดพื้นที่บริเวณต่าง ๆ ของทางโรงเรียน ตามที่ผู้อำนวยการได้รับมอบหมายให้กลุ่มบริหารทั่วไปแบ่งเขตพื้นที่ในการทำความสะอาดให้คณะครู

๑.๑.๒ แจ้งคณะครูในการขออนุญาตเปิดเรียนแบบ On – Site

ในการเปิดเรียนแบบ on-site ให้โรงเรียนทำโครงการเพื่อเสนอไปยังสำนักงานเขตพื้นที่การศึกษา จากนั้นสำนักงานเขตพื้นที่การศึกษาเสนอโครงการไปยังคณะกรรมการควบคุมโรคจังหวัด ฉะเชิงเทรา จากนั้นทางจังหวัดจะจัดคณะกรรมการลงมาประเมินความพร้อมของโรงเรียน ถ้าโรงเรียนสามารถประเมินความพร้อมผ่านจึงสามารถเปิดการเรียนการสอนในรูปแบบ on-site ได้

๑.๑.๓ การทำความสะอาดเขตพื้นที่ที่ยังไม่สะอาด

ท่านผู้อำนวยการเปิดภาพบริเวณพื้นที่ต่าง ๆ ของทางโรงเรียนที่ยังทำความสะอาดไม่เรียบร้อยโดยมอบหมายให้งานอาคารสถานที่ช่วยวางแผนให้คณะครูและนักเรียนร่วมกันทำความสะอาดในบริเวณที่ยังไม่สะอาด

๑.๑.๔ ประชุมทีมงานฝ่ายวิชาการ

ท่านผู้อำนวยการกำหนดนัดหมายประชุมทีมงานฝ่ายวิชาการ ในวันพฤหัสบดี ที่ ๔ พฤศจิกายน ๒๕๖๔ เวลา ๑๐.๐๐ น. ณ สำนักงานผู้อำนวยการโรงเรียน

๑.๑.๕ กำหนดการตรวจเขตพื้นที่

กำหนดการตรวจความพร้อมและความสะดวกของเขตพื้นที่ต่างๆเพื่อเตรียมความพร้อมก่อนเปิดภาคเรียนในวันศุกร์ที่ ๕ พฤศจิกายน พ.ศ. ๒๕๖๔

๑.๑.๖ การมอบหมายงานแทนครูที่มีคำสั่งย้ายสถานศึกษา

ท่านผู้อำนวยการมอบหมายงานให้คณะครูรับงานแทนครูเอกชัย พละศักดิ์ ซึ่งมีคำสั่งย้ายไปปฏิบัติหน้าที่สังกัดสำนักงานศึกษาธิการจังหวัดศรีสะเกษ ดังนี้

๑. ให้ครูจิตภา พึ่งเพชร รับงานแผนปฏิบัติการของโรงเรียน
๒. ให้ครูปริญญา ผดุงกิจ รับงานด้านโสตทัศนศึกษา

๑.๑.๗ การเตรียมการเปิดภาคเรียนให้เป็นไปตามประกาศกระทรวงศึกษาธิการ เรื่อง

หลักเกณฑ์การเปิดโรงเรียนหรือสถาบันการศึกษา ตามข้อกำหนดตามความในมาตรา ๙ แห่งพระราชกำหนดการบริหารราชการในสถานการณ์ฉุกเฉิน พ.ศ. ๒๕๔๘ (ฉบับที่ ๓๔)

ท่านผู้อำนวยการมอบหมายให้ฝ่ายต่าง ๆ ที่เกี่ยวข้องเตรียมการเปิดภาคเรียนโดยให้เป็นไปตามประกาศของกระทรวงศึกษาธิการใน ๖ เงื่อนไข คือ

ส่วนที่ ๑ เงื่อนไขหลักของมาตรการ Sandbox Safety Zone in School รองรับการศึกษาที่ ๒/๒๕๖๔ โดยจัดการเรียนการสอนในสถานศึกษาแบบ On-Site จำแนกตามเขตพื้นที่การแพร่ระบาดของโรคโควิด 19

ส่วนที่ ๒ เงื่อนไขข้อกำหนด ของ ๖ มาตรการหลัก (DMHT-RC) ๖ มาตรการเสริม (SSET-CQ) และแนวทาง ๗ มาตรการเข้มสำหรับสถานศึกษา (ประเภทไป-กลับ)

ส่วนที่ ๓ หลักเกณฑ์การพิจารณาสำหรับการใช้อาคารหรือสถานที่ เพื่อจัดการเรียนการสอน การสอบ การฝึกอบรม หรือการทำกิจกรรมใด ๆ ของโรงเรียนหรือสถาบันการศึกษา ที่ตั้งอยู่ในพื้นที่ควบคุมสูงสุด (สีแดง) หรือพื้นที่ควบคุมสูงสุดและเข้มงวด (สีแดงเข้ม)

ส่วนที่ ๔ มาตรการตามแผนเผชิญเหตุ ตามมาตรการป้องกันการแพร่ระบาดของโรคโควิด 19 ของสถานศึกษา

ส่วนที่ ๕ หลักเกณฑ์การพิจารณาสำหรับการใช้อาคารหรือสถานที่ของโรงเรียนหรือสถาบันการศึกษา เพื่อการสอบ การฝึกอบรม หรือการทำกิจกรรมใด ๆ ที่มีผู้เข้าร่วมกิจกรรมเป็นจำนวนมาก

จากนั้นท่านผู้อำนวยการมอบหมายให้คณะครูปฏิบัติการ ๖ มาตรการหลักและ ๖ มาตรการเสริม โดย 6 มาตรการหลัก (DMHT-RC) ประกอบด้วย

1. Distancing เว้นระยะห่าง
 2. Mask wearing สวมหน้ากาก
 3. Hand washing ล้างมือ
 4. Testing คัดกรองวัดไข้
 5. Reducing ลดการแออัด
 6. Cleaning ทำความสะอาด
- และ 6 มาตรการเสริม (SSET-CQ) อย่างเข้มข้น คือ

1. Self-care ดูแลตนเอง
2. Spoon ใช้ช้อนกลางส่วนตัว
3. Eating กินอาหารปรุงสุกใหม่
4. Track ลงทะเบียนเข้าออกโรงเรียน
5. Check สำรวจตรวจสอบ
6. Quarantine กักกันตัวเอง

๑.๒ กลุ่มบริหารวิชาการ (นางสุขจิตต์ พิกุลทอง)

๑.๒.๑ แจ้งการรับไปงาน โดยกำหนดการรับไปงานวันที่ 3 พฤศจิกายน พ. ศ. 2564 โดยมีการวางแผนจุดคัดกรองในวันที่รับไปงานตามมาตรการป้องกันโควิด และให้ครูประจำชั้นจัดเตรียมสถานที่รับไปงานที่หน้าห้องประจำชั้นของตนเอง

๑.๓ กลุ่มบริหารงบประมาณ (นางดวงนภา สนิวิสูตร)

-

๑.๔ กลุ่มบริหารงานบุคคล (นายปริญญา ผดุงกิจ)

-

๑.๕ กลุ่มบริหารงานทั่วไป (นายปานเทพ ภักดีอุทธรณ์)

-

๑.๖ กลุ่มอำนวยการ

-

๑.๗ กลุ่มบริหารงานประกันคุณภาพการศึกษา

-

๑.๘ ครูใหญ่ระดับปฐมวัย

-



๑.๙ ครูใหญ่ระดับประถมศึกษา

๑.๑๐ ครูใหญ่ระดับมัธยมศึกษา

ระเบียบวาระที่ ๒ เรื่องรับรองรายงานการประชุม

ระเบียบวาระที่ ๓ เรื่องการนิเทศ กำกับ ติดตาม

ระเบียบวาระที่ ๔ เรื่องปรึกษาหารือเสนอเพื่อพิจารณา

ระเบียบวาระที่ ๕ เรื่องอื่น ๆ

คณะครูสอบถามเรื่องการตอบคำถาม กรณีมีผู้ปกครองถามเรื่องการเปิดเรียน
ท่านผู้อำนวยการแจ้งให้ตอบผู้ปกครองว่า การเปิดเรียนรูปแบบ on - site ทางโรงเรียนจะประเมินความ
พร้อมทุก ๑๕ วันและจะมีการเปิด on - site ได้จะต้องได้รับการรับรองจากคณะกรรมการควบคุมโรคติดต่อ
จังหวัด จึงจะสามารถเปิดเรียนแบบ on-site ได้

ปิดประชุมเวลา ๑๒.๐๐ น.

ผู้บันทึกการประชุม

ลงชื่อ.....
(นายรังสรรค์ วรรณพิรุณ)

ผู้รับรองรายงานการประชุม

ทราบ

ลงชื่อ.....
(นายสมภพ ดวงขุ่ม)
ผู้อำนวยการโรงเรียนวัดทุ่งยายชี

ภาพการประชุมคณะครูโรงเรียน



ประชุมคณะกรรมการสถานศึกษา



แผนภาพสภาพแวดล้อมทางกายภาพ พื้นที่/อาคารเพื่อจัดการเรียนการสอนและสนับสนุนการบริการ(Covid free Zone)



ทางเดินเข้าโรงเรียน



อาคารประถม สนามเปตอง



สนามฟุตบอล และอาคารวิทยาศาสตร์ประยุกต์



อาคารมัธยม และสนามหน้าอาคารอนุบาล



อาคารอนุบาล (ทวี สารชาติ)



ประตูโรงเรียน ฝั่งอาคารอนุบาล (ปิดตามมาตรการ)

ภายในห้องเรียน จัดตามมาตรการ

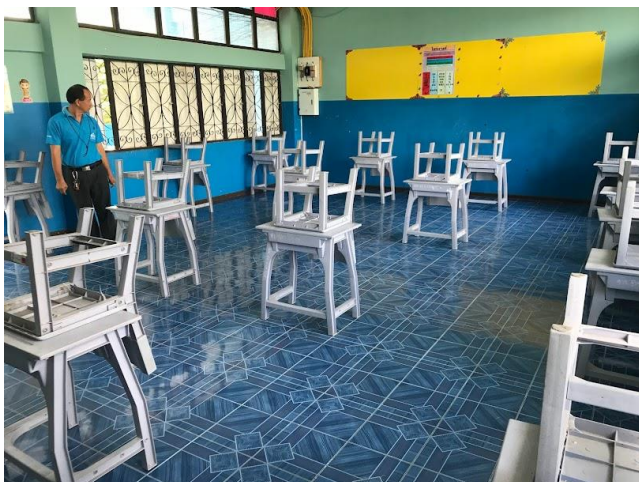



แผนภาพ แสดงพื้นที่จุดคัดกรอง (Screening Zone)



บริเวณประตูทางเข้าหน้าโรงเรียน (เข้าออกทางเดียว)



ข้อมูลด้านการประเมินความพร้อมสู่การปฏิบัติ ดังนี้

ข้อมูลของโรงเรียนที่ผ่านการประเมินความพร้อมผ่าน TSC+

มิติที่ ๑ ความปลอดภัยจากการลดการแพร่เชื้อโรค

๑. มีมาตรการคัดกรองวัดไข้ ให้กับนักเรียน ครู และผู้เข้ามาติดต่อ ทุกคน ก่อนเข้าสถานศึกษา หรือไม่
๒. มีมาตรการสังเกตอาการเสี่ยงโควิด ๑๙ เช่น ไอ มีน้ำมูก เจ็บคอ เหนื่อยหอบ หายใจลำบาก จมูก ไม่ได้กลิ่น ลิ้นไม่รับรส พร้อมบันทึกผล สำหรับนักเรียน ครู และผู้เข้ามาติดต่อ ทุกคน ก่อนเข้าสถานศึกษา หรือไม่
๓. มีนโยบายกำหนดให้นักเรียน ครู และผู้เข้ามาในสถานศึกษาทุกคน ต้องสวมหน้ากากผ้าหรือ หน้ากากอนามัย หรือไม่
๔. มีการจัดเตรียมหน้ากากผ้าหรือหน้ากากอนามัย สำรองไว้ให้กับนักเรียน ร้องขอ หรือผู้ที่ไม่มี หน้ากากเข้ามา ในสถานศึกษา หรือไม่
๕. มีจุดล้างมือด้วยสบู่ อย่างเพียงพอ หรือไม่
๖. มีการจัดวางเจลแอลกอฮอล์สำหรับใช้ทำความสะอาดมือ บริเวณทางเข้าอาคารเรียน หน้าประตู ห้องเรียน ทางเข้าโรงอาหาร อย่างเพียงพอ หรือไม่
๗. มีการจัดโต๊ะเรียน เก้าอี้นั่งเรียน ที่นั่งในโรงอาหาร ที่นั่งพัก โดยจัดเว้นระยะห่างระหว่างกัน อย่าง น้อย ๑-๒ เมตร (ยึดหลัก Social Distancing) หรือไม่
๘. มีการทำสัญลักษณ์แสดงจุดตำแหน่งชัดเจนในการจัดเว้นระยะห่างระหว่างกัน หรือไม่
๙. กรณีห้องเรียนไม่สามารถจัดเว้นระยะห่างตามที่กำหนดได้ มีการสลับวันเรียนของแต่ละชั้นเรียนหรือ การแบ่ง จำนวนนักเรียน หรือไม่
๑๐. มีการทำความสะอาดห้องเรียน ห้องต่าง ๆ และอุปกรณ์ที่ใช้ในการเรียนการสอน ก่อนและหลังใช้ งานทุกครั้ง เช่น ห้องคอมพิวเตอร์ห้องดนตรี อุปกรณ์กีฬา หรือไม่
๑๑. มีการทำความสะอาดบริเวณจุดสัมผัสเสี่ยงร่วม ทุกวัน เช่น โต๊ะ เก้าอี้ ราวบันได ลิฟต์ กลอนประตู มือจับ ประตู - หน้าต่าง หรือไม่
๑๒. มีถังขยะแบบมีฝาปิดในห้องเรียน หรือไม่
๑๓. มีการปรับปรุงซ่อมแซมประตู หน้าต่าง และพัดลมของห้องเรียน ให้มีสภาพการใช้งานได้ดี สำหรับ ใช้ปิด - เปิดให้อากาศถ่ายเทสะดวก หรือไม่
๑๔. มีการแบ่งกลุ่มย่อยนักเรียนในห้องเรียนในการทำกิจกรรม หรือไม่
๑๕. มีการปรับลดเวลาในการทำกิจกรรมประชาสัมพันธ์ ภายหลังจากเข้าแถวเคารพธงชาติ หรือไม่
๑๖. มีการจัดเหลื่อมเวลาทำกิจกรรมนักเรียน เหลื่อมเวลากินอาหารกลางวัน หรือไม่
๑๗. มีมาตรการให้เว้นระยะห่างการเข้าแถวทำกิจกรรม หรือไม่
๑๘. มีการกำหนดให้ใช้ของใช้ส่วนตัว ไม่ใช้สิ่งของร่วมกับผู้อื่น เช่น แก้วน้ำ ช้อน ส้อม แปรงสีฟัน ยาสีฟัน ผ้าเช็ดหน้า หรือไม่

๑๙. มีห้องพยาบาลหรือพื้นที่สำหรับแยกผู้มีอาการเสี่ยงทางระบบทางเดินหายใจ หรือไม่

๒๐. มีนักเรียนแกนนำด้านสุขภาพ จิตอาสา เป็นอาสาสมัคร ในการช่วยเหลือสุขภาพเพื่อนนักเรียน ด้วยกันหรือดูแลรุ่นน้อง หรือไม่

มิติที่ ๒

การเรียนรู้

๒๑. มีการติดป้ายประชาสัมพันธ์แนะนำการปฏิบัติเพื่อสุขอนามัยที่ดี เช่น วิธีล้างมือที่ถูกต้อง การสวมหน้ากากอนามัย การเว้นระยะห่างระหว่างบุคคล เป็นต้น หรืออื่น ๆ ที่เกี่ยวกับโรคโควิด ๑๙ หรือไม่

๒๒. มีการเตรียมความพร้อมการจัดการเรียนการสอนโดยคำนึงถึงการเรียนรู้ตามวัยและสอดคล้องกับพัฒนาการด้านสังคม อารมณ์ และสติปัญญา หรือไม่

๒๓. มีมาตรการกำหนดระยะเวลาในการใช้สื่อออนไลน์ในสถานศึกษา ในเด็กเล็ก (ประถมศึกษา) ไม่เกิน ๑ ชั่วโมงต่อวัน และ ในเด็กโต (มัธยมศึกษา) ไม่เกิน ๒ ชั่วโมงต่อวัน หรือไม่

๒๔. มีการใช้สื่อรอบรู้ด้านสุขภาพผ่านช่องทาง Social media เช่น Website, Facebook, Line, QR Code, E-mail หรือไม่ มิติที่ ๓ การครอบคลุมถึงเด็กด้อยโอกาส

๒๕. มีการเตรียมหน้ากากผ้า สำรองสำหรับเด็กเล็ก หรือไม่

๒๖. มีการปรับปรุงแบบการเรียนการสอนให้สอดคล้องกับบริบทการเข้าถึงการเรียนรู้ในสถานการณ์ การระบาดของโรคโควิด ๑๙ หรือไม่

๒๗. มีมาตรการส่งเสริมให้นักเรียนได้รับบริการสุขภาพขั้นพื้นฐานอย่างทั่วถึง หรือไม่

๒๘. มีมาตรการการทำความสะอาดและจัดสภาพแวดล้อมของที่พักและเรือนนอนให้ถูกสุขลักษณะ พร้อมมีตารางเวรทุกวัน หรือไม่ (กรณีมีที่พักและเรือนนอน)

๒๙. มีมาตรการการทำความสะอาดและจัดสภาพแวดล้อมให้สอดคล้องกับข้อบัญญัติการปฏิบัติด้านศาสนกิจ พร้อมมีตารางเวรทุกวัน หรือไม่ (กรณีมีสถานที่ปฏิบัติศาสนากิจ)

๓๐. มีมาตรการดูแลนักเรียนที่มีความบกพร่องด้านพัฒนาการ การเรียนรู้ หรือด้านพฤติกรรมอารมณ์ รวมถึงภาวะสมาธิสั้น และเด็กออทิสติก ที่สามารถเรียนร่วมกับเด็กปกติ หรือไม่ มิติที่ ๔ สวัสดิภาพและการคุ้มครอง

๓๑. มีการจัดเตรียมแผนรองรับการจัดการเรียนการสอนสำหรับนักเรียนป่วย กักตัว หรือกรณีปิด โรงเรียนหรือไม่

๓๒. มีการจัดเตรียมแนวปฏิบัติการสื่อสารเพื่อลดการรังเกียจและการตีตราทางสังคม (Social Stigma) หรือไม่

๓๓. มีการจัดเตรียมแนวปฏิบัติด้านการจัดการความเครียดของครูและบุคลากรของสถานศึกษา หรือไม่

๓๔. มีการตรวจสอบประวัติเสี่ยงของนักเรียนและบุคลากร รวมทั้งตรวจสอบเรื่องการกักตัวให้ครบ ๑๔ วันก่อนมาทำการเรียนการสอนตามปกติ และทุกวันเปิดเรียน หรือไม่

๓๕. มีการกำหนดแนวทางปฏิบัติตามระเบียบสำหรับนักเรียน ครู และบุคลากรที่สงสัยติดเชื้อหรือป่วย ด้วยโรคโควิด ๑๙ โดยไม่ถือเป็นวันลาหรือวันหยุดเรียน หรือไม่

มิตินี้ ๕

นโยบาย

๓๖. มีการสื่อสารประชาสัมพันธ์ความรู้การป้องกันโรคโควิด ๑๙ แก่นักเรียน ครู บุคลากร และ ผู้ปกครอง โดยการประชุมชี้แจงหรือผ่านช่องทางต่าง ๆ อย่างน้อย ๑ ครั้ง ก่อนหรือวันแรกของการเปิดเรียน หรือไม่

๓๗. มีนโยบายและแนวทางการป้องกันการแพร่ระบาดของโรคโควิด ๑๙ ของสถานศึกษา อย่างเป็น ลายลักษณ์ หรือมีหลักฐานชัดเจน หรือไม่

๓๘. มีการประชุมคณะกรรมการสถานศึกษา หรือไม่

๓๙. มีการแต่งตั้งคณะทำงานป้องกันการแพร่ระบาดของโรคโควิด ๑๙ และกำหนดบทบาทหน้าที่อย่าง ชัดเจน หรือไม่

๔๐. มีมาตรการบริหารจัดการความสะอาดบนรถรับ-ส่งนักเรียน เว้นระยะห่างระหว่างบุคคล จัดที่นั่ง บนรถ หรือมีสัญลักษณ์จุดตำแหน่งชัดเจน หรือไม่ (กรณีรถรับ - ส่งนักเรียน) มิตินี้ ๖ การบริหารการเงิน

๔๑. มีแผนการใช้งบประมาณในการป้องกันการแพร่ระบาดของโรคโควิด ๑๙ ตามความจำเป็นและเหมาะสม หรือไม่

๔๒. มีการจัดหาซื้อวัสดุอุปกรณ์ป้องกันโรคโควิด ๑๙ สำหรับนักเรียนและบุคลากรในสถานศึกษา เช่น หน้ากากผ้า หรือหน้ากากอนามัย เจลแอลกอฮอล์ สบู่ หรือไม่

๔๓. มีการประสานแสวงหาแหล่งทุนสนับสนุนจากหน่วยงาน องค์กร หรือเอกชน เช่น ท้องถิ่น บริษัท ห้างร้าน NGO เป็นต้น หรือมีการบริหารจัดการด้านการเงินเพื่อดำเนินกิจกรรมการป้องกันการแพร่ระบาดของ โรคโควิด ๑๙ หรือไม่

๔๔. มีการจัดหาบุคลากรในการดูแลนักเรียนและการจัดการสิ่งแวดล้อมในสถานศึกษา หรือไม่

สถานประกอบการ สถานศึกษา สะอาดปลอดภัย ป้องกันโรค COVID-๑๙



ข้อมูลของสถานที่แยกกักตัวในโรงเรียน (School Isolation) สำหรับการรองรับการดูแลเบื้องต้นกรณีนักเรียน ครู หรือบุคลากรในสถานศึกษามีการติดเชื้อโควิด-๑๙ หรือผล ATK เป็นบวก

School Isolation หากเกิดการแพร่ระบาดภายในโรงเรียน

๑. จัดเตรียมห้องคัดกรองผู้ป่วยกรณีพบนักเรียน/ครู/บุคลากรที่มีอาการน่าสงสัย หรือมีความเสี่ยงต่อการติดเชื้อ

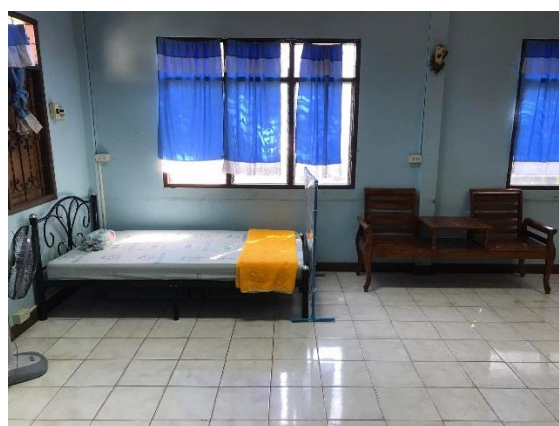
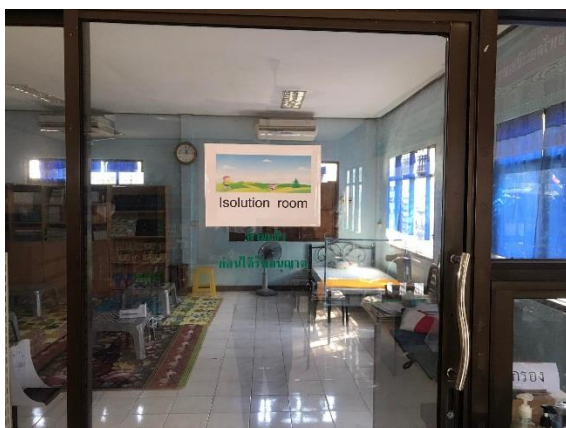

๒. มีเจ้าหน้าที่ของโรงเรียนอยู่ประจำ เพื่อดูแลช่วยเหลือในการปฐมพยาบาลเบื้องต้น และประสานงาน มาตรการการควบคุมดูแลการเดินทางระหว่างบ้านกับโรงเรียนอย่างเข้มข้น โดยหลีกเลี่ยงการเข้าไปสัมผัสที่ต่างๆ ตลอดเส้นทางการเดินทาง
 - กรณีนักเรียนเดินทางระหว่างบ้านกับโรงเรียน ด้วยพาหนะส่วนตัว มีการประชาสัมพันธ์ทำความเข้าใจในเรื่องในเรื่องการเฝ้าระวัง ป้องกันการติดเชื้อ ตามมาตรการป้องกันโรคไวรัสโคโรน่า

ตาราง แสดงจำนวนครู/บุคลากร/พนักงาน จำแนกตามการได้รับวัคซีนเข็ม ๑ เข็ม ๒ เข็ม๓

ลำดับ	ชื่อ - สกุล	ตำแหน่ง	ข้อมูลการฉีดวัคซีน			เหตุผลที่ยัง ไม่ได้รับวัคซีน
			เข็ม ๑	เข็ม ๒	เข็ม ๓	
๑	นายสมภพ ดวงช่อม	ผอ	Sinovac	Sinovac	AstraZeneca	
๒	นายปานเทพ ภัคดีอุทธรณ์	ครู	Sinovac	AstraZeneca		
๓	นายปริญญา ผดุงกิจ	ครู	Sinovac	Sinovac	AstraZeneca	
๔	นายสุนทร พวกดี	ครู	Sinovac	Sinovac	AstraZeneca	
๕	นายรังสรรค์ วรรณพิรุณ	ครู	Sinovac	Sinovac	AstraZeneca	
๖	นางสุขจิตต์ พิกุลทอง	ครู	Sinovac	Sinovac	AstraZeneca	
๗	นางดวงนภา สีนวิสูตร	ครู	Sinovac	Sinovac	AstraZeneca	
๘	นางสาวภาวดี ชนะชัยรุ่งกมล	ครู	Sinovac	Sinovac	AstraZeneca	
๙	นางสาวมินตา เชื้อวงศ์	ครู	Sinovac	AstraZeneca		
๑๐	นางสาวจิตาภา พึ่งเพชร	ครู	-	-	-	วัคซีนโควิด-๑๙ โมเดอร์นา (Moderna COVI D-๑๙ Vaccine) ไว้ จะได้รับการ ฉีดเข็ม ๑ ในวันที่ ๑๓ ธันวาคม ๒๕๖๔ รพ.เกษม ราษฎร์ ปราจีนบุรี
๑๑	นางสาวปิ่นชญา เอี่ยมทรัพย์	ครู	-	-	-	วัคซีนโควิด-๑๙ โมเดอร์นา (Moderna COVI D-๑๙ Vaccine) ไว้ จะได้รับการ ฉีดเข็ม ๑ ในวันที่ ๑๓ ธันวาคม ๒๕๖๔ รพ.เกษม ราษฎร์ ปราจีนบุรี
๑๒	นายเอกชัย พละศักดิ์	ครู	Sinovac	Sinovac	AstraZeneca	
๑๓	นางสาวสุวรรณภรณ์ อสีพงษ์	ครู	Sinovac	AstraZeneca		
๑๔	นางสาวรุ่งทิพวรรณ คงเสถียร	พี่เลี้ยง เด็ก พิการ	Sinovac	AstraZeneca		

ลำดับ	ชื่อ - สกุล	ตำแหน่ง	ข้อมูลการฉีดวัคซีน			เหตุผลที่ยัง ไม่ได้รับวัคซีน
๑๕	นางสาวเบญจมาศ ไก่แก้ว	เจ้าหน้าที่ ธุรการ	Sinovac	Sinovac	AstraZeneca	
๑๖	นายวีรชัย รุ่งโรจน์	นักการ การโรง/ แม่บ้าน	AstraZene ca	AstraZeneca		

สรุปสถิติการรับวัคซีนของครูและบุคลากร

หัวข้อ	จำนวน ทั้งหมด	การรับวัคซีน							
		เข็ม๑	ร้อยละ	เข็ม๒	ร้อยละ	เข็ม ๓	ร้อยละ	ไม่ฉีด	ร้อยละ
นักเรียน	๘๑	๖๙	๘๕.๑๘	๖๗	๘๒.๗๑	-	-	๑๒	๑๔.๘๑
ครู	๑๓	๑๑	๘๔.๖๑	๑๑	๘๔.๖๑	๑๐	๗๖.๙๒	๒	๑๕.๓๘
ลูกจ้าง	๓	๓	๑๐๐	๓	๑๐๐	๑	๓๓.๓๓	๐	๐
รวม	๙๗	๘๑	๘๓.๕๐	๗๙	๘๑.๔๔	๘	๘.๒๔	๑๖	๑๖.๔๙

แผนเผชิญเหตุรองรับการแพร่ระบาดของโควิด ๑๙

โรงเรียนวัดทุ่งยายชี

สำนักงานเขตพื้นที่การศึกษาประถมศึกษาฉะเชิงเทรา เขต ๒

สำนักงานคณะกรรมการการศึกษาขั้นพื้นฐาน

กระทรวงศึกษาธิการ

คำนำ

ด้วยสถานการณ์การแพร่ระบาดของโรคติดเชื้อไวรัสโคโรนา ๒๐๑๙ (Covid-๑๙) มีการระบาดในวงกว้างอย่างต่อเนื่องทั่วประเทศไทย โดยเฉพาะอย่างยิ่งแนวโน้มที่จะเกิดการแพร่ระบาดในสถานศึกษา โรงเรียนวัดทุ่งยายชี มีความตระหนักถึงสถานการณ์ดังกล่าว และคำนึงถึงความปลอดภัยและสุขภาพ ของนักเรียน ครูและบุคลากรทางการศึกษา อีกทั้งการเรียนรู้ที่จะเข้าถึงและมีคุณภาพสำหรับเด็กนักเรียนทุกคนซึ่งถือเป็นเป้าหมายสูงสุด โดยการศึกษาและการเรียนรู้ที่คุณภาพตามมาตรฐานการเรียนรู้คือการได้มีปฏิสัมพันธ์กับครูและเพื่อนร่วมชั้นเรียน มากกว่าการเรียนรู้จากหน้าจอ ดังนั้น โรงเรียนวัดทุ่งยายชี จึงได้แผนเผชิญเหตุเพื่อรองรับการเปิดภาคเรียนที่ ๒ ปีการศึกษา ๒๕๖๔

แผนเผชิญเหตุรองรับการแพร่ระบาดของโควิด ๑๙ นี้ โรงเรียนวัดทุ่งยายชี ได้จัดทำตามแนวทางของสำนักงานคณะกรรมการการศึกษาขั้นพื้นฐานและมติของคณะกรรมการโรคติดต่อจังหวัดฉะเชิงเทรา โดยได้จัดทำให้ครอบคลุม ในทุกมิติของการเฝ้าระวังติดตามและเตรียมความพร้อมสำหรับแผนเผชิญเหตุกรณีเกิดการแพร่ระบาดของโรคโควิด ๑๙ ในโรงเรียนต่อไป

โรงเรียนวัดทุ่งยายชี

๓ ธันวาคม ๒๕๖๔

แผนเผชิญเหตุรองรับสถานการณ์การแพร่ระบาดของโรคโควิด ๑๙ โรงเรียนวัดทุ่งยายชี

อำเภอท่าตะเียบ จังหวัดฉะเชิงเทรา

สถานการณ์การแพร่ระบาดของโรคโควิด ๑๙ ในประเทศไทยมีแนวโน้มคลี่คลายเป็นไปในทางที่ดีขึ้น แต่สถานการณ์ทั่วโลกและประเทศใกล้เคียงยังมีความรุนแรงอย่างต่อเนื่อง เพื่อเป็นการเตรียมการเปิดภาคเรียน ในภาคเรียนที่ ๒ ปีการศึกษา ๒๕๖๔ ในเดือนธันวาคมนี้ จึงควรกำหนดให้มีแผนเผชิญเหตุรองรับสถานการณ์การแพร่ระบาดของโรค โควิด ๑๙ ในสถานศึกษา ที่อาจจะเกิดขึ้น อันเป็นแนวปฏิบัติตามมาตรการการป้องกันการแพร่ระบาดของโรคโควิด ๑๙ ของโรงเรียนวัดทุ่งยายชี

แผนเผชิญเหตุ (Incident Action Plan : IAP) หมายถึง แผนยุทธวิธีเพื่อตอบสนองต่อเหตุการณ์เฉพาะที่เป็นภาวะฉุกเฉิน ทางด้านสาธารณสุข

แนวปฏิบัติแผนเผชิญเหตุรองรับสถานการณ์การแพร่ระบาดของโรคโควิด ๑๙ ในโรงเรียน

มีดังนี้

๑. การเฝ้าระวังและการสอบสวนโรค

- คัดกรองนักเรียน ผู้บริหาร ครู บุคลากร และผู้เกี่ยวข้อง นักเรียนและผู้ปกครองสวมหน้ากาก ล้างมือ การเว้นระยะห่าง การทำความสะอาด โดยมีข้อกำหนดให้ทำความสะอาดห้องและบริเวณที่มีการใช้บริการร่วมกันทุกวันโดยจัดให้มีเวรนักเรียนในช่วงเวลาเช้าก่อนเข้าเรียน ในส่วนระหว่างวัน กำหนดให้นักเรียนที่เรียนเสร็จในแต่ละคาบเรียนเช็ดทำความสะอาดที่โต๊ะของตัวเองก่อนออกจากห้องเรียน ในส่วนรวบับันใด หรือห้องที่ใช้ร่วมกันเช่น หอประชุม โรงอาหาร ให้ ห้องน้ำ ให้ทำความสะอาด ทุก ๒ ชั่วโมง
- มีแนวปฏิบัติสำหรับผู้บริหาร ครู และบุคลากรในสถานศึกษาในการดำเนินการเกี่ยวกับโรคโควิด ๑๙ การดำเนินการเมื่อมีกลุ่มเสี่ยงหรือผู้ป่วยยืนยันในสถานศึกษา
- การปิดสถานศึกษาที่เกิดการระบาดและควบคุมการระบาดในสถานศึกษา
- รายงานการประเมินสถานการณ์ผลการดำเนินงาน ปัญหาอุปสรรค และให้ข้อเสนอแนะ แก่หน่วยงานต้นสังกัด สำนักงานศึกษาธิการจังหวัดฉะเชิงเทรา และคณะกรรมการโรคติดต่อระดับจังหวัดฉะเชิงเทรา เพื่อการตัดสินใจ

๒. การสร้างความร่วมมือจากทุกภาคส่วน

- มีศูนย์ประสานงานและติดตามข้อมูลระหว่างสถานศึกษาและหน่วยงานต่างๆ
- โรงเรียนวัดทุ่งยายชี ได้ดำเนินการแต่งตั้งคณะกรรมการป้องกันการแพร่ระบาดของโรคโควิด ๑๙ ซึ่งประกอบด้วย คณะกรรมการสถานศึกษา ชุมชน และสาธารณสุขอำเภอท่าตะเียบ

การกำกับติดตามและประเมินผล

การป้องกันการแพร่ระบาดของโรคโควิด ๑๙ ในสถานศึกษา

การกำกับติดตามประเมินผลร่วม ให้หน่วยงานต้นสังกัดสถานศึกษา ในจังหวัดฉะเชิงเทรา มีการติดตาม ประเมินผลและรายงานข้อมูล เพื่อให้เป็นการบริหารจัดการและการให้ความช่วยเหลือในสถานศึกษาเป็นไปอย่างมี ประสิทธิภาพ โดยมีแนวทางในการปฏิบัติดังนี้

๑. ให้หน่วยงานต้นสังกัดสถานศึกษาในจังหวัดฉะเชิงเทราจัดให้มีกลไกการติดตามประเมินผล สถานศึกษาในสังกัด โดยบูรณาการร่วมกับหน่วยงานสาธารณสุขอำเภอ องค์การปกครองส่วนท้องถิ่น และอำเภอ
๒. สถานศึกษารายงานผลการดำเนินงานความพร้อมก่อนเปิดภาคเรียนตามแบบ ประเมิน ติดตาม
๓. สถานศึกษา คณะกรรมการบริหารโรงเรียน และหน่วยงานสาธารณสุขที่ดูแลสถานศึกษา มีการ กำกับ ติดตาม ทบทวนการดำเนินงานให้สอดคล้องตามแนวปฏิบัติสถานการณ์ และบริบทพื้นที่อย่าง ต่อเนื่อง กรณีพบผู้มีอาการเสี่ยงหรือป่วย ต้องรีบแจ้งเจ้าหน้าที่สาธารณสุขทันที และรายงานต่อ ผู้บริหาร และหน่วยงานที่เกี่ยวข้อง

การกำกับติดตามและประเมินผล

การกำกับติดตามและประเมินผลของกระทรวงศึกษาธิการโดยคณะนิเทศการเปิดเรียนจากสำนักงานเขตพื้นที่การศึกษา ฉะเชิงเทรา เขต ร่วมกับกระทรวงสาธารณสุขอำเภอท่าตะเกียบ มีประเด็นดังนี้

๑. ข้อมูลทั่วไปของสถานศึกษา
๒. การเปิดเรียน
๓. รูปแบบการจัดการเรียนการสอน
๔. การดำเนินการตามแผนเผชิญเหตุรองรับการแพร่ระบาดของโรคโควิด ๑๙ ของหน่วยงานต้นสังกัด หรือทาง ราชการกำหนด
๕. การดำเนินงานตามมาตรการควบคุมและป้องกันการแพร่ระบาดของโรคติดต่อเชื้อไวรัสโคโรนา ๒๐๑๙ (COVID-๑๙) ของกระทรวงสาธารณสุขหรือทางราชการกำหนด
๖. การเตรียมแผนรองรับกรณีพบครูหรือบุคลากรของสถานศึกษามีไข้ หรือมีอาการของระบบทางเดินหายใจ ใดๆอย่างหนึ่ง
๗. ปฏิบัติเพื่อผ่อนคลายมาตรการสู่การจัดการเรียนการสอนตามปกติ
๘. ปัญหาอุปสรรคข้อจำกัดในการจัดการเรียนการสอนและมาตรการป้องกันในสถานการณ์การแพร่ระบาดของ โรคติดต่อเชื้อไวรัสโคโรนา ๒๐๑๙ (COVID-๑๙)
๙. ข้อเสนอแนะ

เครื่องมือที่ใช้ติดตามประเมินผล

แบบติดตามประเมินผลการจัดการเรียนการสอนและดำเนินการตามมาตรการการป้องกันการแพร่ระบาดของโรคติดเชื้อไวรัสโคโรนา ๒๐๑๙ (COVID-๑๙)

ระบบการรายงานผล

การรายงานผลการติดตามประเมินผลการจัดการเรียนการสอน และการดำเนินการตามมาตรการการป้องกันในสถานการณ์การแพร่ระบาดของโรคติดเชื้อไวรัสโคโรนา ๒๐๑๙ (COVID-๑๙) โดยการรวบรวมข้อมูลจากการลงพื้นที่ติดตาม (Site Visit) ของคณะกรรมการวิชาการและกำกับติดตามประเมินผลการดำเนินงานระหว่างกระทรวงศึกษาธิการ และกระทรวงสาธารณสุข

แผนเผชิญเหตุ

แผนการเผชิญเหตุโรงเรียนวัดทุ่งยายชี โรงเรียนจัดให้มีเตรียมพร้อมไว้หากเกิดกรณีฉุกเฉิน และมีการซักซ้อมอย่างเคร่งครัด สม่าเสมอ หากพบผู้ติดเชื้อ หรือพบว่าเป็นกลุ่มเสี่ยงสูง โรงเรียนวัดทุ่งยายชี มีความพร้อมในเรื่องสถานที่ วัสดุ อุปกรณ์ทางการแพทย์ ระบบขนส่ง ระบบการประสานงานตรงกับบุคลากรทางการ แพทย์ในพื้นที่ รวมทั้งการสร้างการรับรู้ข่าวสารภายใน การคัดกรองเพื่อแบ่งกลุ่มนักเรียน ครูและบุคลากรในโรงเรียน ตามคู่มือที่กระทรวงสาธารณสุข และกระทรวงศึกษาธิการได้จัดทำแผนการเผชิญเหตุในคู่มือการปฏิบัติ ตามมาตรการ Sandbox : Safety Zone in Schoolรายละเอียด ดังนี้

ระดับการแพร่ระบาด		มาตรการป้องกัน	
ในชุมชน	ในสถานศึกษา	ครู/นักเรียน	สถานศึกษา
ไม่มีผู้ติดเชื้อ	ไม่พบผู้ติดเชื้อ ยืนยัน	๑. ปฏิบัติตามมาตรการ DMHTT ๒. ประเมิน TSTเป็นประจำ	๑. เปิดเรียน Onsite ๒. ปฏิบัติตาม TST ๓. เผื่อระวางคัดกรอง กรณีเด็ก พักนอน,เด็กพิเศษ
มีผู้ติดเชื้อ ประปราย	ไม่พบผู้ติดเชื้อ ยืนยัน	๑. ปฏิบัติตามมาตรการ DMHTT ๒. ประเมิน TST ทุกวัน	๑. เปิดเรียน Onsite ๒. ปฏิบัติเข้มตามมาตรการ TST Plus ๓. เผื่อระวางคัดกรอง กรณีเด็ก พักนอน เด็กพิเศษ

ระดับการแพร่ระบาด		มาตรการป้องกัน	
ในชุมชน	ในสถานศึกษา	ครู/นักเรียน	สถานศึกษา
	พบผู้ติดเชื้อ ยืนยันใน ห้องเรียน ๑ รายขึ้นไป	<ol style="list-style-type: none"> ปฏิบัติตามมาตรการ DMHTT * เน้นใส่หน้ากาก * เว้นระยะห่างระหว่าง บุคคล ๑-๒ ม. ประเมิน TST ทุกวัน ระบายอากาศทุก ๒ ชั่วโมง กรณี ใช้เครื่องปรับอากาศ กรณี High Risk Contact:งดเรียน Onsite และกักตัวที่บ้าน ๑๔ วัน กรณี Low Risk Contact:ให้ สังเกตอาการของตนเอง และปฏิบัติตาม มาตรการของกระทรวงสาธารณสุข 	<ol style="list-style-type: none"> ปิดห้องเรียนที่พบผู้ติดเชื้อ ๓ วัน เพื่อทำความสะอาด เปิดห้องเรียนอื่นๆ Onosite ได้ตามปกติ สุ่มตรวจเฝ้าระวัง Sentinel Surveillance ทุก ๒ ครั้ง / สัปดาห์ ปฏิบัติตามมาตรการ TST Plus ปิดห้องเรียนที่ พบผู้ติดเชื้อ ๓ วันเพื่อทำความ สะอาดหรือมากกว่าตามข้อสั่งการ ของกระทรวงศึกษาธิการ ปฏิบัติตามมาตรการ TST Plus
มีผู้ติดเชื้อเป็น กลุ่มก้อน		<ol style="list-style-type: none"> ปฏิบัติตามมาตรการ DMHTT* เน้นใส่หน้ากาก * เว้นระยะห่างระหว่าง บุคคล ๑-๒ ม. ประเมินTSTทุกวัน ระบายอากาศทุก ๒ ชั่วโมง กรณี ใช้เครื่องปรับอากาศ กรณี High Risk Contact: งด เรียน Onsite และกักตัวที่บ้าน ๑๔ วัน กรณี Low Risk Contact:ให้ สังเกตอาการของตนเอง 	<ol style="list-style-type: none"> พิจารณาการเปิดเรียน Onsite โดยเข้มมาตรการทุกมิติ สำหรับพื้นที่ระบาดแบบ กลุ่มก้อน พิจารณาปิดโดย คณะกรรมการควบคุม การแพร่ ระบาดระดับพื้นที่ หากมีหลักฐาน และความจำเป็น สุ่มตรวจเฝ้าระวัง Sentinel Surveillance ทุก ๒ สัปดาห์
มีการแพร่ ระบาดใน ชุมชน		<ol style="list-style-type: none"> ปฏิบัติตามมาตรการ DMHTT เฝ้าระวังอาการเสี่ยงทุกวัน Self Quarantine ประเมิน TST ทุกวัน 	<ol style="list-style-type: none"> พิจารณาการเปิดเรียน Onsite โดยเข้ม ตามมาตรการทุก มิติ สำหรับพื้นที่ระบาดแบบ กลุ่มก้อน พิจารณาปิดโดย คณะกรรมการควบคุม การแพร่

ระดับการแพร่ระบาด		มาตรการป้องกัน	
ในชุมชน	ในสถานศึกษา	ครู/นักเรียน	สถานศึกษา
			ระบาดระดับพื้นที่ หากมีหลักฐานและความจำเป็น ๓. สุ่มตรวจเฝ้าระวัง Sentinel Surveillance ทุก ๒ สัปดาห์

๗ มาตรการเข้มเปิดโรงเรียน ไป-กลับ ประกอบด้วย

๑. ประเมินความพร้อมเปิดเรียนผ่าน Thai Stop COVID Plus (TSC)+ และรายงานการติดตามการประเมินผลผ่าน MOECOVID
 ๒. จัดกิจกรรมรูปแบบ Small Bubble
 ๓. จัดระบบให้บริการอาหารตามหลักสุขาภิบาลอาหารและหลักโภชนาการ
 ๔. ด้านอนามัยสิ่งแวดล้อม ตามเกณฑ์มาตรฐาน ได้แก่ การระบายอากาศภายในอาคาร การทำความสะอาดคุณภาพน้ำอุปโภคบริโภค และการจัดการขยะ
 ๕. จัด School Isolation แผนเผชิญเหตุ และมีการซักซ้อม
 ๖. ควบคุมดูแลการเดินทางจากบ้านไปโรงเรียน (Seal Route) กรณีรถรับ-ส่งนักเรียน รถส่วนบุคคล และรถสาธารณะ
 ๗. จัดให้มี School Pass สำหรับนักเรียน ครู และบุคลากรในสถานศึกษา
- ประกอบด้วย ผลการประเมิน Thai Save Thai (TST) ผลตรวจ ATK ภายใน ๗ วัน ประวัติการรับวัคซีน เพื่อให้เกิดความปลอดภัยเมื่อเข้า-ออกโรงเรียน

๖ มาตรการหลัก (DMHT-RC) ประกอบด้วย

๑. Distancing เว้นระยะห่าง
๒. Mask wearing สวมหน้ากาก
๓. Hand washing ล้างมือ
๔. Testing คัดกรองวัดไข้
๕. Reducing ลดการแออัด
๖. Cleaning ทำความสะอาด

๖ มาตรการเสริม (SSET-CQ) ประกอบด้วย

๑. Self-care ดูแลตนเอง
๒. Spoon ใช้ช้อนกลางส่วนตัว
๓. Eating กินอาหารปรุงสุกใหม่
๔. Track ลงทะเบียนเข้าออกโรงเรียน
๕. Check สำรวจตรวจสอบ และ
๖. Quarantine กักกันตัวเอง

สัปดาห์ที่ ๑ เริ่มเปิดเรียน วันที่ ๒๐ - ๒๕ ธันวาคม ๒๕๖๔

มาตรการป้องกันและแก้ไขสถานการณ์

สถานศึกษามุ่งการจัดการจัดกิจกรรมให้กับผู้เรียนที่เน้นให้นักเรียนมีความสุขกับการมาโรงเรียน ผู้ปกครองเกิดความเชื่อมั่นในความปลอดภัยของสถานศึกษาเป็นสำคัญ ยังไม่เน้นวิชาการมากเกินไป

๑. ครูดูแลรับนักเรียน และคัดกรองนักเรียนตอนเช้า หน้าโรงเรียนเป็นประจำทุกวัน โดยประสานงานกับโรงพยาบาลส่งเสริมสุขภาพตำบลบ้านหนองประยงค์ และเจ้าหน้าที่อสม. มาประจำที่จุดคัดกรองหน้าโรงเรียน เพื่อช่วยคัดกรองและให้คำแนะนำคณะครูเวรหน้าประตูโรงเรียน และนักเรียน ก่อนเข้าบริเวณโรงเรียน

๒. ครูและนักเรียนทุกคนสวมหน้ากากอนามัย ๑๐๐% มีจุดตรวจวัดอุณหภูมิร่างกาย และมีจุดบริการเจลแอลกอฮอล์ล้างมือเพื่อฆ่าเชื้อแก่นักเรียน บริเวณจุดคัดกรองหน้าโรงเรียน หน้าห้องเรียนทุกห้อง และอ่างล้างมือบริเวณโรงอาหาร เป็นต้น

๓. คัดกรองนักเรียน ผู้ปกครอง ครูและบุคลากรทางการศึกษาก่อนเข้าสู่ภายในบริเวณโรงเรียน หากมีอุณหภูมิสูงกว่า ๓๗.๕ องศาเซลเซียสและมีอาการไข้ ไอ จาม เหนื่อยหอบ หายใจลำบาก ให้นักเรียนหยุดเรียนและไปพบแพทย์ทันที

๔. จัดระเบียบการเข้าแถวหน้าเสาธง การจัดการเรียนการสอนในห้องเรียน การจัดกิจกรรมต่างๆภายในโรงเรียน นักเรียนเว้นระยะห่างกัน ๑-๒ เมตร

๕. การพักรับประทานอาหารกลางวัน

- ปฐมวัย แยกรับประทานอาหารที่อาคารปฐมวัย รับประทานอาหารเวลา ๑๑.๐๐ น.

- ประถมศึกษา (ป.๑-๔) แยกรับประทานอาหารที่โรงอาหาร รับประทานอาหารเวลา ๑๑.๕๐ น.

- ประถมศึกษาปีที่ ๕ และมัธยมศึกษาปีที่ ๑-๓ แยกรับประทานอาหารที่ห้องเรียนของแต่ละชั้น รับประทานอาหารเวลา ๑๑.๕๐ น.

โดยมีจุดบริการสำหรับล้างมือก่อนเข้าโรงอาหารสำหรับนักเรียน ๑ จุด นักเรียนนั่งรับประทานอาหารห่างกัน ๑-๒ เมตร และมีการทำความสะอาดโต๊ะอาหารหลังรับประทานอาหารทุกครั้ง

๖. ดูแลและปฐมพยาบาลเบื้องต้นสำหรับนักเรียนในกรณีฉุกเฉินให้ทันต่อเหตุการณ์ โดยคำนึงถึงความปลอดภัยของนักเรียนเป็นสำคัญ

๗. หากมีนักเรียนมีความเสี่ยงสูงต่อการติดเชื้อไวรัสโคโรนา ๒๐๑๙ ทางโรงเรียนประสานขอความอนุเคราะห์ในการตรวจ ATK โดยมีการติดต่อประสานงานกับ อสม. และ ผอ. รพ.สต. บ้านหนองประโยชน์

๘. หากในชุมชนมีนักเรียนหรือมีผู้ติดเชื้อไวรัสโคโรนา ๒๐๑๙ ให้หยุดทำการจัดการเรียนการสอน และทำความสะอาดบริเวณโรงเรียน โดยมีการติดต่อประสานงานกับ ผอ. รพ.สต. บ้านหนองประโยชน์ เพื่อเฝ้าระวังความปลอดภัยเป็นระยะ

สัปดาห์ที่ ๒ วันที่ ๒๗ - ๓๐ ธันวาคม ๒๕๖๔

มาตรการป้องกันและแก้ไขสถานการณ์

สถานศึกษามุ่งการจัดการกิจกรรมให้กับผู้เรียนที่เน้นให้นักเรียนมีความสุขกับการมาโรงเรียน ผู้ปกครองเกิดความเชื่อมั่นในความปลอดภัยของสถานศึกษาเป็นสำคัญ ยังไม่เน้นวิชาการมากเกินไป

๑. ครูดูแลรับนักเรียน และคัดกรองนักเรียนตอนเช้า หน้าโรงเรียนเป็นประจำทุกวัน โดยประสานงานกับโรงพยาบาลส่งเสริมสุขภาพตำบลบ้านหนองประโยชน์ และเจ้าหน้าที่อสม. มาประจำที่จุดคัดกรองหน้าโรงเรียน เพื่อช่วยคัดกรองและให้คำแนะนำคณะครูเวรหน้าประตูโรงเรียน และนักเรียน ก่อนเข้าบริเวณโรงเรียน

๒. ครูและนักเรียนทุกคนสวมหน้ากากอนามัย ๑๐๐% มีจุดตรวจวัดอุณหภูมิร่างกาย และมีจุดบริการเจลแอลกอฮอล์ล้างมือเพื่อฆ่าเชื้อแก่นักเรียน บริเวณจุดคัดกรองหน้าโรงเรียน หน้าห้องเรียนทุกห้อง และอ่างล้างมือบริเวณโรงอาหาร เป็นต้น

๓. คัดกรองนักเรียน ผู้ปกครอง ครูและบุคลากรทางการศึกษา ก่อนเข้าสู่ภายในบริเวณโรงเรียน หากมีอุณหภูมิสูงกว่า ๓๗.๕ องศาเซลเซียสและมีอาการไข้ ไอ จาม เหนื่อยหอบ หายใจลำบาก ให้นักเรียนหยุดเรียนและไปพบแพทย์ทันที

๔. จัดระเบียบการเข้าแถวหน้าเสาธง การจัดการเรียนการสอนในห้องเรียน การจัดการกิจกรรมต่างๆภายในโรงเรียน นักเรียนเว้นระยะห่างกัน ๑-๒ เมตร

๕. การพักรับประทานอาหารกลางวัน

- ปฐมวัย แยกรับประทานอาหารที่อาคารปฐมวัย รับประทานอาหารเวลา ๑๑.๐๐ น.

- ประถมศึกษา (ป.๑-๕) แยกรับประทานอาหารที่โรงอาหาร รับประทานอาหารเวลา ๑๑.๕๐ น.

- ประถมศึกษาปีที่ ๖ และมัธยมศึกษาปีที่ ๑-๓ แยกรับประทานอาหารที่ห้องเรียนของแต่ละชั้น รับประทานอาหารเวลา ๑๑.๕๐ น.

โดยมีจุดบริการสำหรับล้างมือก่อนเข้าโรงอาหารสำหรับนักเรียน ๑ จุด นักเรียนนั่งรับประทานอาหารห่างกัน ๑-๒ เมตร และมีการทำความสะอาดโต๊ะอาหารหลังรับประทานอาหารทุกครั้ง

๖. ดูแลและปฐมพยาบาลเบื้องต้นสำหรับนักเรียนในกรณีฉุกเฉินให้ทันต่อเหตุการณ์ โดยคำนึงถึงความปลอดภัยของนักเรียนเป็นสำคัญ

๗. หากมีนักเรียนมีความเสี่ยงสูงต่อการติดเชื้อไวรัสโคโรนา ๒๐๑๙ ทางโรงเรียนประสานขอความอนุเคราะห์ในการตรวจ ATK โดยมีการติดต่อประสานงานกับ อสม. และ ผอ. รพ.สต. บ้านหนองประโยชน์

๘. หากในชุมชนมีนักเรียนหรือมีผู้ติดเชื้อไวรัสโคโรนา ๒๐๑๙ ให้หยุดทำการจัดการเรียนการสอน และทำความสะอาดบริเวณโรงเรียน โดยมีการติดต่อประสานงานกับ ผอ. รพ.สต. บ้านหนองประไยชน์ เพื่อเฝ้าระวังความปลอดภัยเป็นระยะ

สัปดาห์ที่ ๓ วันที่ ๔ - ๑๐ มกราคม ๒๕๖๕

มาตรการป้องกันและแก้ไขสถานการณ์

สถานศึกษาเริ่มจัดกิจกรรมและประสบการณ์ให้กับผู้เรียนแบบค่อยเป็นค่อยไป โดยเน้นผู้เรียนเป็นสำคัญ ควบคู่ไปกับมาตรการความปลอดภัยในสถานศึกษา

๑. ครูดูแลรับนักเรียน และคัดกรองนักเรียนตอนเช้า หน้าโรงเรียนเป็นประจำทุกวัน โดยประสานงานกับโรงพยาบาลส่งเสริมสุขภาพตำบลบ้านหนองประไยชน์ และเจ้าหน้าที่อสม. มาประจำที่จุดคัดกรองหน้าโรงเรียน เพื่อช่วยคัดกรองและให้คำแนะนำคณะครูเวรหน้าประตูโรงเรียน และนักเรียน ก่อนเข้าบริเวณโรงเรียน

๒. ครูและนักเรียนทุกคนสวมหน้ากากอนามัย ๑๐๐% มีจุดตรวจวัดอุณหภูมิร่างกาย และมีจุดบริการเจลแอลกอฮอล์ล้างมือเพื่อฆ่าเชื้อแก่นักเรียน บริเวณจุดคัดกรองหน้าโรงเรียน หน้าห้องเรียนทุกห้อง และอ่างล้างมือบริเวณโรงอาหาร เป็นต้น

๓. คัดกรองนักเรียน ผู้ปกครอง ครูและบุคลากรทางการศึกษาก่อนเข้าสู่ภายในบริเวณโรงเรียน หากมีอุณหภูมิสูงกว่า ๓๗.๕ องศาเซลเซียสและมีอาการไข้ ไอ จาม เหนื่อยหอบ หายใจลำบาก ให้นักเรียนหยุดเรียนและไปพบแพทย์ทันที

๔. จัดระเบียบการเข้าแถวหน้าเสาธง การจัดการเรียนการสอนในห้องเรียน การจัดกิจกรรมต่างๆภายในโรงเรียน นักเรียนเว้นระยะห่างกัน ๑-๒ เมตร

๕. การพักรับประทานอาหารกลางวัน

- ปฐมวัย แยกรับประทานอาหารที่อาคารปฐมวัย รับประทานอาหารเวลา ๑๑.๐๐ น.

- ประถมศึกษา (ป.๑-๕) แยกรับประทานอาหารที่โรงอาหาร รับประทานอาหารเวลา ๑๑.๕๐ น.

- ประถมศึกษาปีที่ ๖ และมัธยมศึกษาปีที่ ๑-๓ แยกรับประทานอาหารที่ห้องเรียนของแต่ละชั้น รับประทานอาหารเวลา ๑๑.๕๐ น.

โดยมีจุดบริการสำหรับล้างมือก่อนเข้าโรงอาหารสำหรับนักเรียน ๑ จุด นักเรียนนั่งรับประทานอาหารห่างกัน ๑-๒ เมตร และมีการทำความสะอาดโต๊ะอาหารหลังรับประทานอาหารทุกครั้ง

๖. ดูแลและปฐมพยาบาลเบื้องต้นสำหรับนักเรียนในกรณีฉุกเฉินให้ทันต่อเหตุการณ์ โดยคำนึงถึงความปลอดภัยของนักเรียนเป็นสำคัญ

๗. หากมีนักเรียนมีความเสี่ยงสูงต่อการติดเชื้อไวรัสโคโรนา ๒๐๑๙ ทางโรงเรียนประสานขอความอนุเคราะห์ในการตรวจ ATK โดยมีการติดต่อประสานงานกับ อสม. และ ผอ. รพ.สต. บ้านหนองประไยชน์

๘. หากในชุมชนมีนักเรียนหรือมีผู้ติดเชื้อไวรัสโคโรนา ๒๐๑๙ ให้หยุดทำการจัดการเรียนการสอน และทำความสะอาดบริเวณโรงเรียน โดยมีการติดต่อประสานงานกับ ผอ. รพ.สต. บ้านหนองประไยชน์ เพื่อเฝ้าระวังความปลอดภัยเป็นระยะ

สัปดาห์ที่ ๔ วันที่ ๑๐ - ๑๔ มกราคม ๒๕๖๕

มาตรการป้องกันและแก้ไขสถานการณ์

๑. ครูดูแลรับนักเรียน และคัดกรองนักเรียนตอนเช้า หน้าโรงเรียนเป็นประจำทุกวัน โดยประสานงานกับโรงพยาบาลส่งเสริมสุขภาพตำบลบ้านหนองประยงค์ และเจ้าหน้าที่อสม. มาประจำที่จุดคัดกรองหน้าโรงเรียน เพื่อช่วยคัดกรองและให้คำแนะนำคณะครูเวรหน้าประตูโรงเรียน และนักเรียน ก่อนเข้าบริเวณโรงเรียน

๒. ครูและนักเรียนทุกคนสวมหน้ากากอนามัย ๑๐๐% มีจุดตรวจวัดอุณหภูมิร่างกาย และมีจุดบริการเจลแอลกอฮอล์ล้างมือเพื่อฆ่าเชื้อแก่นักเรียน บริเวณจุดคัดกรองหน้าโรงเรียน หน้าห้องเรียนทุกห้อง และอ่างล้างมือบริเวณโรงอาหาร เป็นต้น

๓. คัดกรองนักเรียน ผู้ปกครอง ครูและบุคลากรทางการศึกษาก่อนเข้าสู่ภายในบริเวณโรงเรียน หากมีอุณหภูมิสูงกว่า ๓๗.๕ องศาเซลเซียสและมีอาการไข้ ไอ จาม เหนื่อยหอบ หายใจลำบาก ให้นักเรียนหยุดเรียนและไปพบแพทย์ทันที

๔. จัดระเบียบการเข้าแถวหน้าเสาธง การจัดการเรียนการสอนในห้องเรียน การจัดกิจกรรมต่างๆภายในโรงเรียน นักเรียนเว้นระยะห่างกัน ๑-๒ เมตร

๕. การพักรับประทานอาหารกลางวัน

- ปฐมวัย แยกรับประทานอาหารที่อาคารปฐมวัย รับประทานอาหารเวลา ๑๑.๐๐ น.

- ประถมศึกษา (ป.๑-๕) แยกรับประทานอาหารที่โรงอาหาร รับประทานอาหารเวลา ๑๑.๕๐ น.

- ประถมศึกษาปีที่ ๖ และมัธยมศึกษาปีที่ ๑-๓ แยกรับประทานอาหารที่ห้องเรียนของแต่ละชั้น รับประทานอาหารเวลา ๑๑.๕๐ น.

โดยมีจุดบริการสำหรับล้างมือก่อนเข้าโรงอาหารสำหรับนักเรียน ๑ จุด นักเรียนนั่งรับประทานอาหารห่างกัน ๑-๒ เมตร และมีการทำความสะอาดโต๊ะอาหารหลังรับประทานอาหารทุกครั้ง

๖. ดูแลและปฐมพยาบาลเบื้องต้นสำหรับนักเรียนในกรณีฉุกเฉินให้ทันต่อเหตุการณ์ โดยคำนึงถึงความปลอดภัยของนักเรียนเป็นสำคัญ

๗. หากมีนักเรียนมีความเสี่ยงสูงต่อการติดเชื้อไวรัสโคโรนา ๒๐๑๙ ทางโรงเรียนประสานขอความอนุเคราะห์ในการตรวจ ATK โดยมีการติดต่อประสานงานกับ อสม. และ ผอ. รพ.สต. บ้านหนองประยงค์

๘. หากในชุมชนมีนักเรียนหรือมีผู้ติดเชื้อไวรัสโคโรนา ๒๐๑๙ ให้หยุดทำการจัดการเรียนการสอน และทำความสะอาดบริเวณโรงเรียน โดยมีการติดต่อประสานงานกับ ผอ. รพ.สต. บ้านหนองประยงค์ เพื่อเฝ้าระวังความปลอดภัยเป็นระยะ

๑๗ - ๒๔ มกราคม ๒๕๖๕

มาตรการป้องกันและแก้ไขสถานการณ์

๑. ครูดูแลรับนักเรียน และคัดกรองนักเรียนตอนเช้า หน้าโรงเรียนเป็นประจำทุกวัน โดยประสานงานกับโรงพยาบาลส่งเสริมสุขภาพตำบลบ้านหนองประยงค์ และเจ้าหน้าที่อสม. มาประจำที่จุดคัดกรองหน้าโรงเรียน เพื่อช่วยคัดกรองและให้คำแนะนำคณะครูเวรหน้าประตูโรงเรียน และนักเรียน ก่อนเข้าบริเวณโรงเรียน

๒. ครูและนักเรียนทุกคนสวมหน้ากากอนามัย ๑๐๐% มีจุดตรวจวัดอุณหภูมิร่างกาย และมีจุดบริการเจล แอลกอฮอล์ล้างมือเพื่อฆ่าเชื้อแก่นักเรียน บริเวณจุดคัดกรองหน้าโรงเรียน หน้าห้องเรียนทุกห้อง และอ่างล้างมือ บริเวณโรงอาหาร เป็นต้น

๓. คัดกรองนักเรียน ผู้ปกครอง ครูและบุคลากรทางการศึกษาก่อนเข้าสู่ภายในบริเวณโรงเรียน หากมี อุณหภูมิสูงกว่า ๓๗.๕ องศาเซลเซียสและมีอาการไข้ ไอ จาม เหนื่อยหอบ หายใจลำบาก ให้นักเรียนหยุดเรียนและไป พบแพทย์ทันที

๔. จัดระเบียบการเข้าแถวหน้าเสาธง การจัดการเรียนการสอนในห้องเรียน การจัดกิจกรรมต่างๆภายใน โรงเรียน นักเรียนเว้นระยะห่างกัน ๑-๒ เมตร

๕. การพักรับประทานอาหารกลางวัน

- ปฐมวัย แยกรับประทานอาหารที่อาคารปฐมวัย รับประทานอาหารเวลา ๑๑.๐๐ น.

- ประถมศึกษา (ป.๑-๕) แยกรับประทานอาหารที่โรงอาหาร รับประทานอาหารเวลา ๑๑.๕๐ น.

- ประถมศึกษาปีที่ ๖ และมัธยมศึกษาปีที่ ๑-๓ แยกรับประทานอาหารที่ห้องเรียนของแต่ละชั้น รับประทาน อาหารเวลา ๑๑.๕๐ น.

โดยมีจุดบริการสำหรับล้างมือก่อนเข้าโรงอาหารสำหรับนักเรียน ๑ จุด นักเรียนนั่งรับประทานอาหารห่างกัน ๑-๒ เมตร และมีการทำความสะอาดโต๊ะอาหารหลังรับประทานอาหารทุกครั้ง

๖. ดูแลและปฐมพยาบาลเบื้องต้นสำหรับนักเรียนในกรณีฉุกเฉินให้ทันต่อเหตุการณ์ โดยคำนึงถึงความปลอดภัยของนักเรียนเป็นสำคัญ

๗. หากมีนักเรียนมีความเสี่ยงสูงต่อการติดเชื้อไวรัสโคโรนา ๒๐๑๙ ทางโรงเรียนประสานขอความอนุเคราะห์ ในการตรวจ ATK โดยมีการติดต่อประสานงานกับ อสม. และ ผอ. รพ.สต. บ้านหนองปรือโยชน์

๘. หากในชุมชนมีนักเรียนหรือมีผู้ติดเชื้อไวรัสโคโรนา ๒๐๑๙ ให้หยุดทำการจัดการเรียนการสอน และทำความสะอาดบริเวณโรงเรียน โดยมีการติดต่อประสานงานกับ ผอ. รพ.สต. บ้านหนองปรือโยชน์ เพื่อเฝ้าระวังความปลอดภัยเป็นระยะ

เดือนกุมภาพันธ์ ๒๕๖๕

มาตรการป้องกันและแก้ไขสถานการณ์

๑. ครูดูแลรับนักเรียน และคัดกรองนักเรียนตอนเช้า หน้าโรงเรียนเป็นประจำทุกวัน โดยประสานงานกับ โรงพยาบาลส่งเสริมสุขภาพตำบลบ้านหนองปรือโยชน์ และเจ้าหน้าที่อสม. มาประจำที่จุดคัดกรองหน้าโรงเรียน เพื่อช่วยคัดกรองและให้คำแนะนำคณะครูเวรหน้าประตูโรงเรียน และนักเรียน ก่อนเข้าบริเวณโรงเรียน

๒. ครูและนักเรียนทุกคนสวมหน้ากากอนามัย ๑๐๐% มีจุดตรวจวัดอุณหภูมิร่างกาย และมีจุดบริการเจล แอลกอฮอล์ล้างมือเพื่อฆ่าเชื้อแก่นักเรียน บริเวณจุดคัดกรองหน้าโรงเรียน หน้าห้องเรียนทุกห้อง และอ่างล้างมือ บริเวณโรงอาหาร เป็นต้น

๓. คัดกรองนักเรียน ผู้ปกครอง ครูและบุคลากรทางการศึกษาก่อนเข้าสู่ภายในบริเวณโรงเรียน หากมี อุณหภูมิสูงกว่า ๓๗.๕ องศาเซลเซียสและมีอาการไข้ ไอ จาม เหนื่อยหอบ หายใจลำบาก ให้นักเรียนหยุดเรียนและไป พบแพทย์ทันที

๔. จัดระเบียบการเข้าแถวหน้าเสาธง การจัดการเรียนการสอนในห้องเรียน การจัดกิจกรรมต่างๆภายในโรงเรียน นักเรียนเว้นระยะห่างกัน ๑-๒ เมตร

๕. การพักรับประทานอาหารกลางวัน

- ปฐมวัย แยกรับประทานอาหารที่อาคารปฐมวัย รับประทานอาหารเวลา ๑๑.๐๐ น.

- ประถมศึกษา (ป.๑-๕) แยกรับประทานอาหารที่โรงอาหาร รับประทานอาหารเวลา ๑๑.๕๐ น.

- ประถมศึกษาปีที่ ๖ และมัธยมศึกษาปีที่ ๑-๓ แยกรับประทานอาหารที่ห้องเรียนของแต่ละชั้น รับประทานอาหารเวลา ๑๑.๕๐ น.

โดยมีจุดบริการสำหรับล้างมือก่อนเข้าโรงอาหารสำหรับนักเรียน ๑ จุด นักเรียนนั่งรับประทานอาหารห่างกัน ๑-๒ เมตร และมีการทำความสะอาดโต๊ะอาหารหลังรับประทานอาหารทุกครั้ง

๖. ดูแลและปฐมพยาบาลเบื้องต้นสำหรับนักเรียนในกรณีฉุกเฉินให้ทันต่อเหตุการณ์ โดยคำนึงถึงความปลอดภัยของนักเรียนเป็นสำคัญ

๗. หากมีนักเรียนมีความเสี่ยงสูงต่อการติดเชื้อไวรัสโคโรนา ๒๐๑๙ ทางโรงเรียนประสานขอความอนุเคราะห์ในการตรวจ ATK โดยมี การติดต่อประสานงานกับ อสม. และ ผอ. รพ.สต. บ้านหนองปรือโยชน์

๘. หากในชุมชนมีนักเรียนหรือมีผู้ติดเชื้อไวรัสโคโรนา ๒๐๑๙ ให้หยุดทำการจัดการเรียนการสอน และทำความสะอาดบริเวณโรงเรียน โดยมี การติดต่อประสานงานกับ ผอ. รพ.สต. บ้านหนองปรือโยชน์ เพื่อเฝ้าระวังความปลอดภัยเป็นระยะ

เดือนมีนาคม ๒๕๖๕

มาตรการป้องกันและแก้ไขสถานการณ์

๑. ครูดูแลรับนักเรียน และคัดกรองนักเรียนตอนเช้า หน้าโรงเรียนเป็นประจำทุกวัน โดยประสานงานกับโรงพยาบาลส่งเสริมสุขภาพตำบลบ้านหนองปรือโยชน์ และเจ้าหน้าที่อสม. มาประจำที่จุดคัดกรองหน้าโรงเรียน เพื่อช่วยคัดกรองและให้คำแนะนำคณะครูเวรหน้าประตูโรงเรียน และนักเรียน ก่อนเข้าบริเวณโรงเรียน

๒. ครูและนักเรียนทุกคนสวมหน้ากากอนามัย ๑๐๐% มีจุดตรวจวัดอุณหภูมิร่างกาย และมีจุดบริการเจลแอลกอฮอล์ล้างมือเพื่อฆ่าเชื้อแก่นักเรียน บริเวณจุดคัดกรองหน้าโรงเรียน หน้าห้องเรียนทุกห้อง และอ่างล้างมือบริเวณโรงอาหาร เป็นต้น

๓. คัดกรองนักเรียน ผู้ปกครอง ครูและบุคลากรทางการศึกษา ก่อนเข้าสู่ภายในบริเวณโรงเรียน หากมีอุณหภูมิสูงกว่า ๓๗.๕ องศาเซลเซียสและมีอาการไข้ ไอ จาม เหนื่อยหอบ หายใจลำบาก ให้นักเรียนหยุดเรียนและไปพบแพทย์ทันที

๔. จัดระเบียบการเข้าแถวหน้าเสาธง การจัดการเรียนการสอนในห้องเรียน การจัดกิจกรรมต่างๆภายในโรงเรียน นักเรียนเว้นระยะห่างกัน ๑-๒ เมตร

๕. การพักรับประทานอาหารกลางวัน

- ปฐมวัย แยกรับประทานอาหารที่อาคารปฐมวัย รับประทานอาหารเวลา ๑๑.๐๐ น.

- ประถมศึกษา (ป.๑-๕) แยกรับประทานอาหารที่โรงอาหาร รับประทานอาหารเวลา ๑๑.๕๐ น.

- ประถมศึกษาปีที่ ๖ และมัธยมศึกษาปีที่ ๑-๓ แยกรับประทานอาหารที่ห้องเรียนของแต่ละชั้น รับประทาน
อาหารเวลา ๑๑.๕๐ น.

โดยมีจุดบริการสำหรับล้างมือก่อนเข้าโรงอาหารสำหรับนักเรียน ๑ จุด นักเรียนนั่งรับประทานอาหารห่างกัน
๑-๒ เมตร และมีการทำความสะอาดโต๊ะอาหารหลังรับประทานอาหารทุกครั้ง

๖. ดูแลและปฐมพยาบาลเบื้องต้นสำหรับนักเรียนในกรณีฉุกเฉินให้ทันต่อเหตุการณ์ โดยคำนึงถึงความ
ปลอดภัยของนักเรียนเป็นสำคัญ

๗. หากมีนักเรียนมีความเสี่ยงสูงต่อการติดเชื้อไวรัสโคโรนา ๒๐๑๙ ทางโรงเรียนประสานขอความอนุเคราะห์
ในการตรวจ ATK โดยมีการติดต่อประสานงานกับ อสม. และ ผอ. รพ.สต. บ้านหนองประโยชน์

๘. หากในชุมชนมีนักเรียนหรือมีผู้ติดเชื้อไวรัสโคโรนา ๒๐๑๙ ให้หยุดทำการจัดการเรียนการสอน และทำ
ความสะอาดบริเวณโรงเรียน โดยมีการติดต่อประสานงานกับ ผอ. รพ.สต. บ้านหนองประโยชน์ เพื่อเฝ้าระวังความ
ปลอดภัยเป็นระยะ

ส่วนที่ ๔ การวางแผนการทำงานร่วมกันหน่วยงานที่เกี่ยวข้อง

๑. ในสถานการณ์เฝ้าระวังการแพร่ระบาดเชื้อไวรัสโคโรนา ๒๐๑๙ โรงเรียนวัดทุ่งยายชี ประสานกับโรงพยาบาล
ส่งเสริมสุขภาพตำบลบ้านหนองประโยชน์ และเจ้าหน้าที่ อสม. เพื่อมาประจำที่จุดคัดกรองหน้าโรงเรียน เพื่อช่วยคัด
กรองและให้คำแนะนำคณะครูเวรหน้าประตูโรงเรียน และนักเรียน ก่อนเข้าบริเวณโรงเรียน

๒. ครูและนักเรียนทุกคนสวมหน้ากากอนามัย ๑๐๐% มีจุดตรวจวัดอุณหภูมิร่างกาย และมีจุดบริการเจล
แอลกอฮอล์ล้างมือเพื่อฆ่าเชื้อแก่นักเรียน บริเวณจุดคัดกรองหน้าโรงเรียน หน้าห้องเรียนทุกห้อง และอ่างล้างมือ
บริเวณโรงอาหาร เป็นต้น

๓. หากมีนักเรียนมีความเสี่ยงสูงต่อการติดเชื้อไวรัสโคโรนา ๒๐๑๙ ทางโรงเรียนประสานขอความอนุเคราะห์
ในการตรวจ ATK โดยมีการติดต่อประสานงานกับ อสม. และ ผอ. รพ.สต. บ้านหนองประโยชน์

๔. หากในชุมชนมีนักเรียนหรือมีผู้ติดเชื้อไวรัสโคโรนา ๒๐๑๙ ให้หยุดทำการจัดการเรียนการสอน และทำ
ความสะอาดบริเวณโรงเรียน โดยมีการติดต่อประสานงานกับ ผอ. รพ.สต. บ้านหนองประโยชน์ เพื่อเฝ้าระวังความ
ปลอดภัยเป็นระยะ

ส่วนที่ ๕ ในกรณีที่ไม่สามารถเปิดการเรียนการสอน แบบ Onsite ได้ โรงเรียนมีการวางแผนการจัดการ เรียนการสอน ดังนี้

โรงเรียนวัดทุ่งยายชี ประสานงานกับชุมชน ผู้ใหญ่บ้าน กรรมการสถานศึกษาและผู้ปกครอง โดยแจ้ง
ประชาสัมพันธ์ผ่านเสียงตามสายหมู่บ้าน คณะครูที่ออกเยี่ยมบ้านและครูที่อาศัยในชุมชนในการประสานงาน ด้าน
การจัดการเรียนการสอนแบบ On Demand , On Hand และ On Line การรับ-ส่งเอกสารใบงาน ใบความรู้
แบบฝึกหัดในการจัดการเรียนการสอน โดยครูประจำชั้น/ประจำวิชา กำกับติดตาม ๑ สัปดาห์/ครั้ง

ปฐมวัย (อ.๒-๓)

ครูระดับปฐมวัย จัดกิจกรรมการเรียนรู้โดยการนำเอกสารส่งที่บ้าน (On - hand) โดยให้ครูออกเยี่ยมบ้านพร้อม รับ-ส่ง ใบงาน/แฟ้มสะสมผลงาน ของนักเรียน โดยกำกับติดตาม ๑ สัปดาห์/ครั้ง โดยประสานงานกับผู้ปกครอง แนะนำ สนับสนุน ในการกำกับ ติดตาม นักเรียนรายบุคคล

วัดและประเมินผล โดยใช้วิธีที่หลากหลายในการประเมินนักเรียนรายบุคคล ตามสภาพจริง และมีการออกเยี่ยมบ้านและติดตามประสานงานกับผู้ปกครองสำหรับนักเรียนที่ไม่เข้าใจในบทเรียน

ประถมศึกษาตอนต้น (ป.๑-๓)

ครูระดับประถมศึกษาตอนต้น จัดกิจกรรมการเรียนรู้โดยการนำเอกสารส่งที่บ้าน (On - hand) โดยให้ครูออกเยี่ยมบ้านพร้อม รับ-ส่ง ใบงาน/แฟ้มสะสมผลงาน ของนักเรียน โดยกำกับติดตาม ๑ สัปดาห์/ครั้ง โดยประสานงานกับผู้ปกครอง แนะนำ สนับสนุน ในการกำกับ ติดตาม นักเรียนรายบุคคล

วัดและประเมินผล โดยใช้วิธีที่หลากหลายในการประเมินนักเรียนรายบุคคล ตามสภาพจริง และมีการออกเยี่ยมบ้านและติดตามประสานงานกับผู้ปกครองสำหรับนักเรียนที่ไม่เข้าใจในบทเรียน

ประถมศึกษาตอนปลาย (ป.๔-๖)

ระดับประถมศึกษาตอนปลาย จัดกิจกรรมการเรียนรู้โดยการนำเอกสารส่งที่บ้าน (On - hand) โดยให้ครูออกเยี่ยมบ้านพร้อม รับ-ส่ง ใบงาน/แฟ้มสะสมผลงาน ของนักเรียน โดยกำกับติดตาม ๑ สัปดาห์/ครั้ง โดยประสานงานกับผู้ปกครอง แนะนำ สนับสนุน ในการกำกับ ติดตาม นักเรียนรายบุคคล

วัดและประเมินผล โดยใช้วิธีที่หลากหลายในการประเมินนักเรียนรายบุคคล ตามสภาพจริง และมีการออกเยี่ยมบ้านและติดตามประสานงานกับผู้ปกครองสำหรับนักเรียนที่ไม่เข้าใจในบทเรียน

มัธยมศึกษาตอนต้น (ม.๑-๓)

ระดับมัธยมศึกษาตอนต้น จัดกิจกรรมด้านการจัดการเรียนการสอนแบบ On Demand , On Hand และ On Line ผ่านเครือข่ายอินเทอร์เน็ต ผ่าน Google Meet และมีการรับ-ส่งเอกสารในการจัดการเรียนการสอน โดยกำกับติดตาม ๑ สัปดาห์/ครั้ง เพื่อการกำกับ ติดตาม นักเรียนรายบุคคล อีกทั้งแนะนำในการทำใบงานก่อนการเรียน On Demand และ On Line หากนักเรียนคนใดไม่สามารถที่จะเรียน On Demand และ On Line ได้ ก็สามารถทำความเข้าใจจากใบงาน On Hand ได้ และสามารถนัดหมายพบปะในครั้งต่อไป

ครูประจำชั้น/ประจำวิชา กำกับ ติดตาม วัดและประเมินผล โดยใช้วิธีที่หลากหลายในการประเมิน นักเรียนรายบุคคล ตามสภาพจริง และมีการออกเยี่ยมบ้านและติดตามประสานงานกับผู้ปกครองสำหรับนักเรียนที่ไม่เข้าใจเรียน On Line และนักเรียนที่มารับใบงานไม่ได้เนื่องจากอยู่ห่างไกล

ส่วนที่ ๖ บทบาทของผู้เกี่ยวข้อง

ด้วยสถานการณ์การแพร่ระบาดของโรคติดเชื้อไวรัสโคโรนา ๒๐๑๙ (Covid-๑๙) ยังคงมีการแพร่ระบาดอย่างต่อเนื่อง เพื่อให้สถานศึกษามีแนวทางการป้องกันการแพร่ระบาดของโรคติดเชื้อไวรัสโคโรนา ๒๐๑๙ (Covid-๑๙) โรงเรียนวัดทุ่งยายชีได้กำหนดบทบาทของบุคลากรและหน่วยงานที่เกี่ยวข้อง ดังนี้

๑. บทบาทของนักเรียน

นักเรียนเป็นหัวใจสำคัญที่ต้องได้รับความคุ้มครอง ดูแลในเรื่องความปลอดภัยอย่างสูงสุด ทั้งนี้ นักเรียนจะต้องถือปฏิบัติตนตามมาตรการความปลอดภัยของกระทรวงสาธารณสุข และกระทรวงศึกษาธิการ อย่างเคร่งครัด ตั้งแต่การเดินทางออกจากบ้านมาเรียน ขณะอยู่ในโรงเรียน จนถึงการกลับบ้าน บทบาทของนักเรียน ควรมีดังนี้

๑) เตรียมความพร้อมในเรื่องอุปกรณ์การเรียน เครื่องใช้ส่วนตัว และอื่น ๆ ที่จำเป็นสำหรับการเรียน การสอน

๒) ปฏิบัติตาม ๖ มาตรการหลัก ๖ มาตรการเสริม และ ๗ มาตรการเข้มงวด ของสถานศึกษากำหนดอย่างเคร่งครัด

๓) ติดตามข้อมูลข่าวสารสถานการณ์การแพร่ระบาดของโรคติดเชื้อไวรัสโคโรนา ๒๐๑๙ (Covid-๑๙) และสร้างความรู้ความเข้าใจของคำแนะนำในการป้องกันตนเอง และลดความเสี่ยงจากการแพร่กระจายของโรค ติดเชื้อไวรัสโคโรนา ๒๐๑๙ (Covid-๑๙) จากแหล่งข้อมูลที่เชื่อถือได้

๔) ประเมินความเสี่ยงของตนเองผ่านแอปพลิเคชัน Thai Save Thai (TST) อย่างสม่ำเสมอ และสังเกตอาการป่วยของตนเอง หากมีอาการไข้ ไอ มีน้ำมูก เจ็บคอ หายใจลำบาก เหนื่อยหอบ ไม่ได้กลิ่น ไม่รู้รส ริมฝีปาก หรือผู้ปกครองให้พาไปพบแพทย์ กรณีมีคนในครอบครัวป่วยด้วยโรคติดเชื้อไวรัสโคโรนา ๒๐๑๙ (Covid-๑๙) หรือกลับจากพื้นที่เสี่ยง และอยู่ในช่วงกักตัว ให้ปฏิบัติตามคำแนะนำของเจ้าหน้าที่สาธารณสุข อย่างเคร่งครัด

๕) ขอคำปรึกษาจากครูผู้สอนเมื่อพบปัญหาเกี่ยวกับการเรียน อุปกรณ์การเรียน เครื่องใช้ส่วนตัว หรือพบความผิดปกติของร่างกายที่อาจเสี่ยงต่อการติดเชื้อของโรคติดเชื้อไวรัสโคโรนา ๒๐๑๙ (Covid-๑๙) ทันที

๒. บทบาทของครูและบุคลากรทางการศึกษา

ครูและบุคลากรทางการศึกษานั้น ซึ่งถืออยู่ใกล้ชิดนักเรียน มีหน้าที่สำคัญในการจัดการเรียนรู้ให้แก่ นักเรียนทุกรูปแบบ จึงต้องเตรียมความพร้อมการจัดการเรียนการสอน การวัดและประเมินผลการเรียนการสอน นอกจากนี้จะต้องดูแลตนเองแล้ว ยังต้องดูแลนักเรียนอีกด้วย โดยเฉพาะด้านสุขอนามัยตามมาตรการที่ กระทรวงสาธารณสุข และกระทรวงศึกษาธิการกำหนด บทบาทของครูและบุคลากรทางการศึกษา ควรมีดังนี้

๑) ประชุมออนไลน์(Online) ชี้แจงผู้ปกครองนักเรียนเพื่อสร้างความเข้าใจร่วมกัน ในการป้องกัน การเฝ้าระวัง การเตรียมตัวของนักเรียนให้พร้อมก่อนเปิดเรียน

๒) ประเมินความเสี่ยงของตนเองผ่านแอปพลิเคชัน Thai Save Thai (TST) อย่างสม่ำเสมอและสังเกตอาการป่วยของตนเอง หากมีอาการไข้ ไอ มีน้ำมูก เจ็บคอ หายใจลำบาก เหนื่อยหอบ ไม่ได้กลิ่นไม่รู้รส ให้หยุดปฏิบัติงาน และรีบไปพบแพทย์ทันที กรณีมีคนในครอบครัวป่วยด้วยโรคติดเชื้อไวรัสโคโรนา ๒๐๑๙ (Covid-๑๙) หรือกลับจากพื้นที่เสี่ยงและอยู่ในช่วงกักตัว ให้ปฏิบัติตามคำแนะนำของเจ้าหน้าที่สาธารณสุขอย่างเคร่งครัด

๓) ติดตามข้อมูลข่าวสารสถานการณ์การแพร่ระบาดของโรคติดเชื้อไวรัสโคโรนา ๒๐๑๙ (Covid-๑๙) และสร้างความรู้ความเข้าใจของคำแนะนำในการป้องกันตนเอง และลดความเสี่ยงจากการแพร่กระจายของโรคติดเชื้อไวรัสโคโรนา ๒๐๑๙ (โควิด-๑๙) จากแหล่งข้อมูลที่เชื่อถือได้

๔) จัดหาสื่อประชาสัมพันธ์ในการป้องกันและลดความเสี่ยงจากการแพร่กระจายโรคติดเชื้อไวรัส โคโรนา ๒๐๑๙ (Covid-๑๙) ให้แก่นักเรียน เช่น สอนวิธีการล้างมือที่ถูกต้อง การสวมหน้ากากผ้าหรือหน้ากากอนามัย คำแนะนำการปฏิบัติตัว การเว้นระยะห่างทางสังคม การทำความสะอาด หลีกเลี่ยงการทำกิจกรรม ร่วมกันจำนวนมากเพื่อลดจำนวนคน

๕) ปฏิบัติตาม ๖ มาตรการหลัก ๖ มาตรการเสริม และ ๗ มาตรการเข้มงวดของสถานศึกษา กำหนดอย่างเคร่งครัด

๖) คอยดูแล สอดส่องช่วยเหลือนักเรียนในเรื่องสุขอนามัยให้เป็นไปตามมาตรการที่ กระทรวงสาธารณสุข และกระทรวงศึกษาธิการกำหนด ได้แก่

(๑) ทำการตรวจคัดกรองสุขภาพนักเรียนทุกคนที่เข้ามาในโรงเรียนในตอนเช้า ใช้เครื่องวัด อุณหภูมิร่างกายพร้อมสังเกตอาการและสอบถามอาการของระบบทางเดินหายใจ เช่น ไข้ ไอ มีน้ำมูก เจ็บคอ หายใจลำบาก เหนื่อยหอบ ไม่ได้กลิ่น ไม่รู้รส โดยติดสัญลักษณ์ สติ๊กเกอร์หรือตราปั๊ม แสดงให้เห็นชัดเจนว่า ผ่านการคัดกรองแล้ว

(๒) กรณีพบนักเรียนหรือผู้มีอาการมีไข้ อุณหภูมิร่างกายตั้งแต่ ๓๗.๕ องศาเซลเซียสขึ้นไป ร่วมกับอาการระบบทางเดินหายใจอย่างใดอย่างหนึ่ง จัดให้อยู่ในพื้นที่แยกส่วน ประสานโรงพยาบาลส่งเสริม สุขภาพประจำตำบล หรือเจ้าหน้าที่สาธารณสุข เพื่อตรวจคัดกรองอีกครั้ง หากพบว่าผลตรวจเบื้องต้นเป็นบวกจึง แจ้งผู้ปกครองมารับ จากนั้นแจ้งผู้บริหารหรือผู้มีส่วนเกี่ยวข้อง เพื่อดำเนินการตามแผนเผชิญเหตุ และมาตรการ ป้องกันตามระดับการแพร่ระบาดของโรคติดเชื้อไวรัสโคโรนา ๒๐๑๙ (Covid-๑๙) ของสถานศึกษา

(๓) บันทึกผลการคัดกรองและส่งต่อประวัติการป่วย ตามแบบบันทึกการตรวจสุขภาพ

(๔) จัดอุปกรณ์การล้างมือ พร้อมใช้งานอย่างเพียงพอ เช่น เจลแอลกอฮอล์วางไว้บริเวณ ทางเข้า สปูล้างมือบริเวณอ่างล้างมือ

๗) ตรวจสอบ กำกับ ติดตามการมาเรียนของนักเรียนขาดเรียน ถูกกักตัว หรืออยู่ในกลุ่มเสี่ยง ต่อการ ติดโรค โควิด ๑๙ และรายงานต่อผู้บริหารสถานศึกษา

๘) ปรับพฤติกรรมสำหรับนักเรียนที่ไม่ร่วมมือปฏิบัติตามมาตรการที่ครูกำหนด ด้วยการแก้ปัญหาการ เรียนรู้ใหม่ให้ถูกต้อง นั่นคือ “สร้างพฤติกรรมที่พึงประสงค์” หรือ “ลดพฤติกรรมที่ไม่พึงประสงค์”

๙) สร้างความรู้ความเข้าใจเกี่ยวกับความเครียด ว่าเป็นปฏิกิริยาปกติที่เกิดขึ้นได้ในภาวะวิกฤติ ที่มีการแพร่ระบาดของโรคติดเชื้อไวรัสโคโรนา ๒๐๑๙ (Covid-๑๙) และนำกระบวนการจัดการความเครียด การฝึกสติให้กลมกลืนและเหมาะสมกับนักเรียนแต่ละวัยร่วมกับการฝึกทักษะชีวิตที่เสริมสร้างความเข้มแข็งทางใจ (Resilience) ให้กับนักเรียน ได้แก่ ทักษะชีวิตด้านอารมณ์ สังคม และความคิด เป็นต้น

๑๐) สังเกตอารมณ์ความเครียดของตัวเอง เนื่องจากภาระหน้าที่การดูแลนักเรียนจำนวนมาก และกำกับ ให้ปฏิบัติตามมาตรการป้องกันการติดเชื้อไวรัสโคโรนา ๒๐๑๙ (Covid-๑๙) เป็นบทบาทสำคัญอาจจะ สร้างความเครียดวิตกกังวลทั้งจากการเฝ้าระวังนักเรียน และการป้องกันตนเองจากการสัมผัสกับเชื้อโรค ดังนั้น เมื่อครุมีความเครียด จากสาเหตุต่างๆ มีข้อเสนอแนะ ดังนี้

(๑) กรณีมีความสับสนกับมาตรการของโรงเรียนที่ไม่ชัดเจน แนะนำให้สอบถาม กับผู้บริหาร โรงเรียนหรือเพื่อนร่วมงาน เพื่อให้เข้าใจบทบาทหน้าที่และข้อปฏิบัติที่ตรงกัน

(๒) กรณีมีความวิตกกังวล กลัวการติดเชื้อในโรงเรียน ให้พูดคุยสื่อสารถึงความไม่สบายใจ และ ร้องขอสิ่งจำเป็นสำหรับการเรียนการสอนที่เพียงพอต่อการป้องกันการติดเชื้อไวรัสโคโรนา ๒๐๑๙ (Covid-๑๙) เช่น สถานที่ สื่อการเรียนการสอน กระบวนการเรียนรู้ การส่งงานหรือตรวจการบ้าน เป็นต้น หากตนเองเป็นกลุ่มเสี่ยง หรือมีโรคประจำตัวก็สามารถเข้ารับการตรวจ รักษาตามมาตรการที่กระทรวงสาธารณสุข และ กระทรวงศึกษาธิการกำหนด

(๓) จัดให้มีกิจกรรมบำบัดความเครียด โดยการฝึกสติให้เป็นกิจวัตรก่อนเริ่มการเรียนการสอน เพื่อ ลดความวิตกกังวลต่อสถานการณ์ที่ตึงเครียดนี้

๑๑) กำกับและติดตามการได้รับวัคซีนของนักเรียนและผู้ปกครองนักเรียนให้เป็นไปตามมาตรการที่ กำหนด และเป็นปัจจุบัน

๓. บทบาทของผู้บริหารสถานศึกษา

ผู้บริหารสถานศึกษาเป็นผู้ที่มีบทบาทสำคัญในการขับเคลื่อนตั้งแต่การวางแผน การกำหนดนโยบาย สถานศึกษา การเตรียมความพร้อมการเปิดเรียน การส่งเสริมครูในการออกแบบการจัดการเรียนการสอน การกำกับ ติดตามช่วยเหลือ การประเมินผลการจัดการเรียนการสอน การแก้ไขปัญหา การประเมินสถานการณ์ การ รายงาน ตลอดจนร่วมมือกับครูและบุคลากร ผู้ปกครองนักเรียน ให้การตรวจสอบสถานการณ์การแพร่ระบาดของ โรคติดเชื้อ ไวรัสโคโรนา ๒๐๑๙ (Covid-๑๙) เพื่อความปลอดภัยของนักเรียน โดยบทบาทของผู้บริหารสถานศึกษา ควรมี ดังนี้

๑) จัดให้มีการประชุมหารือร่วมกันของคณะกรรมการสถานศึกษาขั้นพื้นฐาน ครู ผู้ปกครอง นักเรียน ผู้นำ ชุมชน และมีมติให้ความเห็นชอบร่วมกันในการจัดพื้นที่ และรูปแบบการจัดการเรียนการสอน

๒) ประกาศนโยบายและแนวปฏิบัติการป้องกันการแพร่ระบาดของโรคติดเชื้อไวรัสโคโรนา ๒๐๑๙ (Covid-๑๙) ในโรงเรียน

๓) แต่งตั้งคณะทำงานดำเนินการควบคุมดูแลและป้องกันการแพร่ระบาดของโรคติดเชื้อไวรัสโคโรนา ๒๐๑๙ (Covid-๑๙) ประกอบด้วย นักเรียน ครู ผู้ปกครอง เจ้าหน้าที่สาธารณสุข ท้องถิ่น ชุมชน และผู้เกี่ยวข้อง

๔) ประเมินความพร้อมผ่าน Thai Stop Covid Plus (TSC+) และรายงานการติดตามการประเมินผล ผ่าน MOE Covid

๕) ทบทวน ปรับปรุง ชักซ้อมปฏิบัติตามแผนเผชิญเหตุของโรงเรียนในภาวะที่มีการระบาด ของโรคติดเชื้อ ไวรัสโคโรนา ๒๐๑๙ (Covid-๑๙)

๖) จัดให้มีการสื่อสารประชาสัมพันธ์แนวทางการป้องกันการแพร่ระบาดของโรคติดเชื้อไวรัสโคโรนา ๒๐๑๙ (Covid-๑๙) เกี่ยวกับนโยบาย มาตรการ แนวปฏิบัติ และการจัดการเรียนการสอนให้แก่ครู นักเรียน ผู้ปกครอง และ คณะกรรมการโรงเรียน ผ่านช่องทางสื่อที่เหมาะสม และติดตามข้อมูลข่าวสารที่เกี่ยวข้อง จาก แหล่งข้อมูลที่เชื่อถือ ได้

- ๓) สนับสนุนให้นักเรียน ครูและบุคลากรได้รับวัคซีนครบโดส ตั้งแต่ร้อยละ ๘๕ ขึ้นไป
- ๔) สนับสนุนให้มีการตรวจคัดกรอง Antigen Test Kit (ATK) ตามมาตรการของภาครัฐ
- ๕) สนับสนุน ส่งเสริม ให้นักเรียน ครู บุคลากรทางการศึกษา และผู้ปกครองประเมินตนเองผ่าน Thai Save Thai (TST) ตามเกณฑ์จำแนกเขตพื้นที่การแพร่ระบาด
- ๑๐) สื่อสารสร้างความรู้ความเข้าใจ เพื่อลดการรังเกียจ และลดการตีตราทางสังคม (Social Stigma) กรณีพบว่ามีบุคลากรในโรงเรียน นักเรียน หรือผู้ปกครองติดเชื้อไวรัสโคโรนา ๒๐๑๙ (Covid-๑๙)
- ๑๑) กำหนดมาตรการคัดกรองสุขภาพทุกคน บริเวณจุดแรกเข้าไปในโรงเรียน (Point of Entry) ให้แก่ นักเรียน ครู บุคลากร และผู้มาติดต่อ และจัดให้มีพื้นที่แยกโรค อุปกรณ์ป้องกัน เช่น หน้ากากผ้า หรือ หน้ากากอนามัย เจลแอลกอฮอล์ อย่างเพียงพอ รวมถึงเพิ่มช่องทางการสื่อสารระหว่างครู นักเรียน ผู้ปกครอง และเจ้าหน้าที่สาธารณสุข ในกรณีที่พบนักเรียนกลุ่มเสี่ยงหรือสงสัย
- ๑๒) จัดให้นักเรียนสามารถเข้าถึงการเรียนการสอนที่มีคุณภาพเหมาะสมตามบริบทได้อย่างต่อเนื่อง ตรวจสอบ ติดตาม กรณีนักเรียนขาดเรียน ลาป่วย การปิดโรงเรียน การจัดให้มีการเรียนการสอนทางไกล สื่อออนไลน์ การติดต่อทางโทรศัพท์ หรือ Social Media เป็นรายวัน หรือรายสัปดาห์
- ๑๓) กรณีพบนักเรียน ครู บุคลากร หรือผู้ปกครองอยู่ในกลุ่มเสี่ยงหรือผู้ป่วยยืนยันเข้ามาในโรงเรียน ให้ รีบแจ้งเจ้าหน้าที่สาธารณสุขในพื้นที่เพื่อดำเนินการสอบสวนโรค และพิจารณาดำเนินการตามแผนเผชิญเหตุ และ มาตรการป้องกันตามระดับการแพร่ระบาดโรคติดเชื้อไวรัสโคโรนา ๒๐๑๙ (Covid-๑๙) ของสถานศึกษา
- ๑๔) มีมาตรการให้นักเรียนได้รับอาหารกลางวันและอาหารเสริมนม ตามสิทธิที่ควรได้รับ กรณีพบอยู่ใน กลุ่มเสี่ยงหรืออยู่ในช่วงกักตัว
- ๑๕) ควบคุม กำกับ ติดตาม ตรวจสอบ และรายงานผลการดำเนินงาน ตามมาตรการป้องกัน การแพร่ ระบาดภายในโรงเรียนอย่างเคร่งครัด และต่อเนื่อง
- ๑๖) เยี่ยมบ้าน สร้างขวัญกำลังใจนักเรียน ทั้งนักเรียนที่มาเรียนแบบปกติ และที่ไม่สามารถมาเรียน แบบ ปกติได้

๔. บทบาทของผู้ปกครองนักเรียน

ผู้ปกครองนักเรียนเป็นบุคคลที่มีสำคัญยิ่ง มีหน้าที่ต้องดูแลเอาใจใส่ในนักเรียนและตนเอง ในด้านสุขอนามัย และการป้องกันความเสี่ยงจากการแพร่ระบาดของเชื้อโรคติดเชื้อไวรัสโคโรนา ๒๐๑๙ (Covid-๑๙) อย่างเคร่งครัด ต้องให้ความร่วมมือกับโรงเรียน ครูประจำชั้น หรือครูที่ปรึกษา เกี่ยวกับมาตรการการดูแลนักเรียน ผู้ปกครอง นักเรียนจึงมีบทบาทสำคัญร่วมกับครูเพื่อช่วยนักเรียนทั้งในเรื่องการเรียนรู้และการดูแลสุขภาพปลอดภัยของ นักเรียน บทบาทของผู้ปกครองนักเรียน ควรมีดังนี้

๑) ติดตามข้อมูลข่าวสารสถานการณ์การแพร่ระบาดของโรคติดเชื้อไวรัสโคโรนา ๒๐๑๙ (Covid-๑๙) และ สร้างความรู้ความเข้าใจของคำแนะนำในการป้องกันตนเอง และลดความเสี่ยงจากการแพร่กระจายของโรค ติดเชื้อ ไวรัสโคโรนา ๒๐๑๙ (Covid-๑๙) จากแหล่งข้อมูลที่เชื่อถือได้

๒) ประเมินความเสี่ยงของตนเอง นักเรียน และคนในครอบครัวผ่านแอปพลิเคชัน Thai Save Thai (TST) อย่างสม่ำเสมอ สังเกตอาการป่วยของนักเรียน ของตนเอง และของคนในครอบครัว หากมีอาการไข้ ไอ มี น้ำมูก เจ็บ

คอ หายใจลำบาก เหนื่อยหอบ ไม่ได้กลิ่น ไม่รู้รส ให้รีบพาไปพบแพทย์ ควรแยกเด็กไม่ให้ไปเล่น กับคนอื่น ให้พักผ่อน อยู่ที่บ้านจนกว่าจะหายเป็นปกติ กรณีมีคนในครอบครัวป่วยด้วยโรคติดเชื้อไวรัสโคโรนา ๒๐๑๙ (Covid-๑๙) หรือกลับจากพื้นที่เสี่ยงอยู่ในช่วงกักตัวให้ปฏิบัติตามคำแนะนำของเจ้าหน้าที่สาธารณสุข อย่างเคร่งครัด

๓) จัดหาของใช้ส่วนตัวให้นักเรียนอย่างเพียงพอในแต่ละวัน ทำความสะอาดทุกวัน เช่น หน้ากากผ้า ช้อน ส้อม แก้วน้ำ แปรงสีฟัน ยาสีฟัน ผ้าเช็ดหน้า ผ้าเช็ดตัว เป็นต้น

๔) จัดหาสบู่หรือเจลแอลกอฮอล์และกำกับดูแลนักเรียนให้ล้างมือบ่อย ๆ ก่อนกินอาหาร หลังใช้ ส้วม หลีกเลี่ยงการใช้มือสัมผัสใบหน้า ตา ปาก จมูก โดยไม่จำเป็น และสร้างสุขนิสัยที่ดี หลังเล่นกับเพื่อน และเมื่อ กลับมาถึงบ้าน ควรอาบน้ำ สระผม และเปลี่ยนชุดเสื้อผ้าใหม่ทันที

๕) ดูแลสุขภาพนักเรียน จัดเตรียมอาหารปรุงสุก ใหม่ ส่งเสริมให้กินอาหารร้อน สะอาด อาหารครบ ๕ หมู่ และผัก ผลไม้ ๕ สี และควรจัดอาหารกล่อง (Box Set) ให้แก่นักเรียนในช่วงเช้าแทนการซื้อจากโรงเรียน (กรณีที่ ไม่ได้รับประทานอาหารเช้าจากที่บ้าน) เพื่อเสริมสร้างภูมิคุ้มกัน ออกกำลังกาย อย่างน้อย ๖๐ นาที ทุกวันและนอน หลับอย่างเพียงพอ ๙ - ๑๑ ชั่วโมงต่อวัน

๖) หลีกเลี่ยงการพานักเรียนไปในสถานเสี่ยงต่อการติดเชื้อไวรัสโคโรนา ๒๐๑๙ (Covid-๑๙) สถานที่ แออัด ที่มีการรวมกันของคนจำนวนมาก หากจำเป็นต้องสวมหน้ากากผ้าหรือหน้ากากอนามัย ล้างมือบ่อย ๆ ๗ ขั้นตอน ด้วยสบู่และน้ำนาน ๒๐ วินาที หรือใช้เจลแอลกอฮอล์

๗) กรณีนักเรียนเดินทางมาโรงเรียน โดยรถโรงเรียน รถตู้ หรือรถอื่น ๆ ผู้ปกครองและโรงเรียนต้องขอ ความร่วมมือกับคนขับรถให้ปฏิบัติตามมาตรการของสาธารณสุขอย่างเคร่งครัด

๘) กรณีมีการจัดการเรียนการสอนทางไกล ออนไลน์ ผู้ปกครองควรให้ความร่วมมือกับครูในการ ดูแลจัดการ เรียนการสอนแก่นักเรียน เช่น การส่งการบ้าน การร่วมทำกิจกรรม เป็นต้น

๕. บทบาทขององค์กรสนับสนุน

๕.๑ สำนักงานเขตพื้นที่การศึกษา

๑) ประชาสัมพันธ์สร้างความรู้ความเข้าใจให้โรงเรียนในสังกัด เกี่ยวกับการป้องกันตนเอง การ ดูแล สุขอนามัยของตนเอง และบุคคลในครอบครัว

๒) ประสานงานองค์กรต่างๆ ในเขตพื้นที่การศึกษาในการช่วยเหลือสนับสนุนโรงเรียน

๓) นิเทศ กำกับ ติดตาม โรงเรียนในสังกัดด้านการบริหารโรงเรียนภายใต้สถานการณ์การแพร่ ระบาด ของโรคติดเชื้อไวรัสโคโรนา ๒๐๑๙ (Covid-๑๙)

๔) กำกับ ติดตาม โรงเรียนในสังกัดด้านการบริหารข้อมูลสารสนเทศเกี่ยวกับการได้รับ วัคซีน ของนักเรียน ครู ผู้บริหารโรงเรียน และผู้ปกครองนักเรียนให้ได้รับวัคซีนตามมาตรการที่กำหนด

๕) รายงานผลการดำเนินการต่อหน่วยงานต้นสังกัดให้ทราบความเคลื่อนไหวอย่างต่อเนื่อง สม่ำเสมอ

๖) ประชุม ตรวจสอบสถานศึกษา สร้างขวัญกำลังใจในการเตรียมความพร้อมก่อนเปิดภาคเรียน ทั้งแบบปกติและแบบทางไกล

๕.๒ สำนักงานสาธารณสุข

- ๑) ให้คำแนะนำเกี่ยวกับข้อควรปฏิบัติของสถานศึกษา สนับสนุนการดำเนินงานของโรงเรียนให้สอดคล้องตามมาตรฐานการของกระทรวงสาธารณสุขและกระทรวงศึกษาธิการกำหนด
- ๒) สนับสนุนอุปกรณ์ทางการแพทย์ อาทิ ชุดตรวจ Antigen Test Kit (ATK) อุปกรณ์วัดอุณหภูมิ หน้ากากอนามัย เจลล้างมือ ฯลฯ
- ๓) สนับสนุนบุคลากรทางการแพทย์ในการบริการตรวจคัดกรองความเสี่ยงให้แก่ นักเรียน ครู และบุคลากรทางการศึกษา
- ๔) จัดให้มีช่องทางการสื่อสาร การให้ข้อมูลข่าวสารที่ถูกต้อง เป็นปัจจุบันให้กับสถานศึกษา และจัดระบบสนับสนุนเมื่อมีนักเรียน ครูหรือบุคลากรมีความเสี่ยงต่อการติดเชื้อไวรัสโคโรนา ๒๐๑๙ (Covid-๑๙)
- ๕) สำรวจ ติดตามสถานการณ์ในพื้นที่บริการอย่างต่อเนื่อง กรณี พบผู้มีอาการเสี่ยงหรือป่วย ต้องดำเนินการทันที และรายงานให้สถานศึกษาทราบเพื่อดำเนินการตามมาตรฐานต่อไป
- ๖) ออกให้บริการตามที่สถานศึกษาร้องขอ เช่น จัดเจ้าหน้าที่ อสม.ประจำหมู่บ้าน ตำบล ตรวจเวรยาม บันทึกตู้แดงตามจุดที่โรงเรียนกำหนด และอื่น ๆ ตามความต้องการจำเป็น

๕.๓ องค์กรทางปกครอง

- ๑) ประชาสัมพันธ์สร้างความเข้าใจให้โรงเรียน และชุมชนในเขตการปกครองมีความรู้ความเข้าใจ เกี่ยวกับการป้องกันตนเอง การดูแลสุขอนามัยของตนเอง และบุคคลในครอบครัว
- ๒) สนับสนุน ช่วยเหลือโรงเรียนในเขตปกครองตามคำสั่งของจังหวัดอย่างเคร่งครัด
- ๓) กำกับ ติดตามการได้รับวัคซีนของประชาชนในเขตปกครองและมีข้อมูลทางสถิติที่อ้างอิงเชื่อถือได้
- ๔) ให้บริการตามที่สถานศึกษาร้องขอตามความต้องการเร่งด่วนและจำเป็น

๕.๔ องค์กรเอกชน

- ๑) สนับสนุนอุปกรณ์ทางการแพทย์ อาทิ ชุดตรวจ Antigen Test Kit (ATK) อุปกรณ์วัดอุณหภูมิ หน้ากากอนามัย เจลล้างมือ ฯลฯ
- ๒) สนับสนุนงบประมาณให้แก่สถานศึกษาในการนำไปใช้บริหารจัดการภายใต้สถานการณ์การแพร่ระบาดของโรคติดเชื้อไวรัสโคโรนา ๒๐๑๙ (Covid-๑๙)
- ๓) อำนวยความสะดวกให้ความช่วยเหลือกรณีฉุกเฉิน จำเป็นในการส่งตัวนักเรียน ครูและบุคลากรที่ คาดว่า จะได้รับเชื้อหรือเป็นกลุ่มเสี่ยงส่งหน่วยงานสาธารณสุขได้อย่างรวดเร็ว
- ๔) สร้างระบบการติดต่อสื่อสารหน่วยงานภายในจังหวัด อำเภอ ตำบล ให้มีความรวดเร็วในการ ช่วยเหลือดูแล นักเรียน ครู บุคลากร และผู้ปกครอง ที่สถานศึกษาได้อย่างมีประสิทธิภาพ

ส่วนที่ ๗ การติดตามและประเมินผล

การติดตามและประเมินผลเป็นกระบวนการสำคัญที่จะต้องดำเนินการ ให้เป็นไปตามแนวทางการเตรียมการเปิดภาคเรียนที่ ๒ ปีการศึกษา ๒๕๖๔ ภายใต้สถานการณ์การแพร่ระบาดของโรคติดเชื้อไวรัส โคโรนา ๒๐๑๙ (Covid-๑๙) ที่สำนักงานคณะกรรมการการศึกษาขั้นพื้นฐานกำหนดไว้ เพื่อติดตาม ดูแลช่วยเหลือหรือแก้ไข ปัญหา รับทราบความก้าวหน้า ปัญหาอุปสรรคของการดำเนินงาน และข้อเสนอแนะ ดังนี้

สถานศึกษากำหนดหรือแต่งตั้งผู้รับผิดชอบดำเนินการตามแนวทางการเตรียมการเปิดภาคเรียนที่ ๒ ปีการศึกษา ๒๕๖๔ ภายใต้สถานการณ์การแพร่ระบาดของโรคติดเชื้อไวรัสโคโรนา ๒๐๑๙ (Covid-๑๙) โดยให้มีการติดตามและประเมินผล ดังนี้

๑) การนำแนวทางการเตรียมการเปิดภาคเรียนที่ ๒ ปีการศึกษา ๒๕๖๔ ภายใต้สถานการณ์ การแพร่ระบาดของโรคติดเชื้อไวรัสโคโรนา ๒๐๑๙ (Covid-๑๙) ของสำนักงานคณะกรรมการการศึกษาขั้นพื้นฐานสู่การปฏิบัติ

๒) การประเมินตนเองผ่านระบบ Thai Stop Covid Plus :TSC+ และรายงานการติดตามการประเมินผลผ่าน MOE Covid

๓) การปฏิบัติตามมาตรการ Sandbox : Safety Zone in School ทั้ง ๔ องค์ประกอบ

๔) การปฏิบัติตาม ๗ มาตรการเข้มของศึกษาระหว่างการจัดการเรียนการสอน

๕) การทำและการปฏิบัติตามแผนการเผชิญเหตุที่กำหนดไว้

ส่วนที่ ๘ ข้อเสนอแนะ / ข้อคิดเห็นอื่นๆ

การสนับสนุนหน้ากากอนามัย แอลกอฮอล์ และเจลแอลกอฮอล์สำหรับล้างมือ สำหรับนักเรียนที่ขาดแคลนเพื่อใช้ในช่องทางการจัดการเรียนการสอนแบบ Onsite

ลงชื่อ

(นายสมภพ ดวงช่อม)

ผู้อำนวยการโรงเรียนวัดทุ่งยายชี

๓ ธันวาคม ๒๕๖๔