

แผนการเปิดเรียน

ภายใต้สถานการณ์การแพร่ระบาดของโรคติดเชื้อไวรัสโคโรนา 2019

โรงเรียนบ้านห้วยพลู (ราษฎร์พิทยานนท์)

ภาคเรียนที่ 2 ปีการศึกษา 2564



สำนักงานเขตพื้นที่การศึกษาประถมศึกษาฉะเชิงเทรา เขต 2

สำนักงานคณะกรรมการการศึกษาขั้นพื้นฐาน

กระทรวงศึกษาธิการ

แบบเสนอขอความเห็นชอบ เพื่อการขออนุญาต เปิดเรียนรูปแบบ On site
โรงเรียนในสังกัดสำนักงานเขตพื้นที่การศึกษาประถมศึกษาฉะเชิงเทรา เขต 2
ความเห็นของผู้อำนวยการสำนักงานเขตพื้นที่การศึกษาประถมศึกษาฉะเชิงเทรา เขต 2

สำนักงานเขตพื้นที่การศึกษาประถมศึกษาฉะเชิงเทรา เขต 2 ได้กำกับ ติดตาม การจัดการเรียนการสอน
การเปิดเรียนรูปแบบ On site ให้เป็นไปตามแนวทาง หลักการ และมาตรการที่เกี่ยวข้องแล้ว และได้พิจารณาแล้ว
เห็นชอบให้โรงเรียน.....เปิดเรียนรูปแบบ On site ได้

(.....)

.....

ความเห็นของสำนักงานสาธารณสุขจังหวัดฉะเชิงเทรา

.....
.....
.....
.....

(.....)

.....

ความเห็นของคณะกรรมการโรคติดต่อจังหวัดฉะเชิงเทรา

อนุญาต ไม่อนุญาต

.....
.....
.....
.....

(.....)

.....

หมายเหตุ : เอกสารนี้ให้ใส่ไว้หน้า “คำนำ” ในเล่มข้อเสนอโครงการ

คำนำ

จากสถานการณ์การแพร่ระบาดของโรคติดเชื้อไวรัสโคโรนา 2019 (COVID-19) ในประเทศไทย ได้ขยายขอบเขตการแพร่ของโรคออกไปในวงกว้างกระจายไปในหลายพื้นที่ การตรวจพบผู้ป่วยยืนยันติดเชื้อ รายใหม่โดยเฉพาะกรณีที่เป็นกรณีติดเชื้อมากขึ้นในประเทศไทย มีจำนวนเพิ่มสูงขึ้นในแต่ละวัน ประกอบกับมีการเดินทางของบุคคลจากเขตพื้นที่สถานการณ์ที่กำหนดให้เป็นเขตพื้นที่ควบคุมสูงสุดซึ่งส่วนใหญ่ยังไม่ปรากฏ อาการของโรคเป็นเหตุให้เชื้อโรคแพร่ออกไปในลักษณะเป็นกลุ่มก้อน ผู้ติดเชื้อโรคบางส่วนปกปิดข้อมูลการเดินทาง ทำให้ขั้นตอนการสอบสวนโรคเกิดความล่าช้าและเป็นอุปสรรคต่อการปฏิบัติงานอื่นที่เกี่ยวข้องส่งผลให้เกิดการระบาดขยายเป็นวงกว้าง รัฐบาลและหน่วยงานที่เกี่ยวข้อง โดยศูนย์บริหารสถานการณ์การแพร่ระบาดของโรคติดเชื้อไวรัสโคโรนา 2019 หรือ (COVID-19) จึงได้กำหนดนโยบายและแนวปฏิบัติเพื่อความปลอดภัยให้กับประชาชนทั้งประเทศ

โรงเรียนบ้านห้วยพลู(ราษฎร์พิทยานนท์) อำเภอพนมสารคาม จังหวัดฉะเชิงเทรา สำนักงานเขตพื้นที่การศึกษาประถมศึกษาฉะเชิงเทรา เขต 2 สำนักงานคณะกรรมการการศึกษาขั้นพื้นฐาน กระทรวงศึกษาธิการ จึงได้จัดทำแผนเผชิญเหตุเพื่อเตรียมความพร้อมรับมือการแพร่ระบาดของโรค (COVID – 19) เพื่อเป็นแนวทางในการเปิดเรียนที่ 2/2564 หวังเป็นอย่างยิ่งว่า บุคลากรของโรงเรียนบ้านห้วยพลู และผู้เกี่ยวข้องจะได้นำไปใช้ประกอบ และ เป็นแนวปฏิบัติในการเฝ้าระวัง กำกับติดตาม และเตรียมการเตรียมพร้อมต่อการเผชิญเหตุรองรับสถานการณ์การแพร่ระบาดของโรคโควิด 19 อย่างทันเหตุการณ์ อันจะส่งผลให้นักเรียน บุคลากรของสถานศึกษา และผู้เกี่ยวข้อง ปลอดภัยไม่เสี่ยง ไม่มีอาการป่วยของโรคโควิด 19 และสามารถดำเนินชีวิตอย่างปกติสุขตาม แนวชีวิตวิถีใหม่ (New Normal)

โรงเรียนบ้านห้วยพลู(ราษฎร์พิทยานนท์)

ปีการศึกษา 2564

สารบัญ

เรื่อง	หน้า
แบบเสนอขอความเห็นชอบ เพื่อการขออนุญาต เปิดเรียนแบบ On site	
คำนำ	
สารบัญ	
ส่วนที่ 1 สภาพทั่วไปของสถานศึกษา	
- ข้อมูลพื้นฐาน	1
ส่วนที่ 2 แผนการจัดการเรียนการสอนกรณีเปิดเรียน On site ได้	
- มาตรการการป้องกันและแก้ไขสถานการณ์ของโรงเรียน	8
- แผนการทำงานร่วมกับหน่วยงานที่เกี่ยวข้อง	24
ส่วนที่ 3 แผนการจัดการเรียนการสอนกรณีเปิดเรียน On site บางส่วน หรือเปิดไม่ได้	
- แผนการจัดการเรียนการสอนกรณีเปิดเรียน On site บางส่วน	26
- แผนการจัดการเรียนการสอนกรณีเปิดเรียน On site หรือเปิดไม่ได้	27
ส่วนที่ 4 เอกสารที่เกี่ยวข้องประกอบการขอเปิดเรียน On site	
- สรุปการเตรียมความพร้อมการเปิดภาคเรียนที่ 2/2564	33
- คำสั่งคณะกรรมการการบริหารจัดการเรียนการสอนในสถานการณ์	35
- แผนเผชิญเหตุ	39
- ความร่วมมือของผู้ปกครอง ชุมชน	40
- ประชุมคณะกรรมการสถานศึกษา เห็นชอบ	41
- ใบรับรอง Thai Stop covid+	42
- ข้อมูลการฉีดวัคซีน	43

ส่วนที่ 1

สภาพทั่วไปของสถานศึกษา

1. ข้อมูลพื้นฐาน

- โรงเรียนบ้านห้วยพลู(ราษฎร์พิทยานนท์) เลขที่ 178 หมู่ 10 ตำบลเกาะขนุน อำเภอพนมสารคาม จังหวัดฉะเชิงเทรา 24120
- สังกัดสำนักงานเขตพื้นที่การศึกษาประถมศึกษาฉะเชิงเทรา เขต 2
- เปิดสอนในระดับชั้นอนุบาลปีที่ 2 - ชั้นประถมศึกษาปีที่ 6
- ประเภทสถานศึกษา : โรงเรียนขนาดกลาง
- ตำแหน่งผู้อำนวยการโรงเรียน : นางสาวหวัง รักษาราษฎร์

1.1 แผนที่โรงเรียน

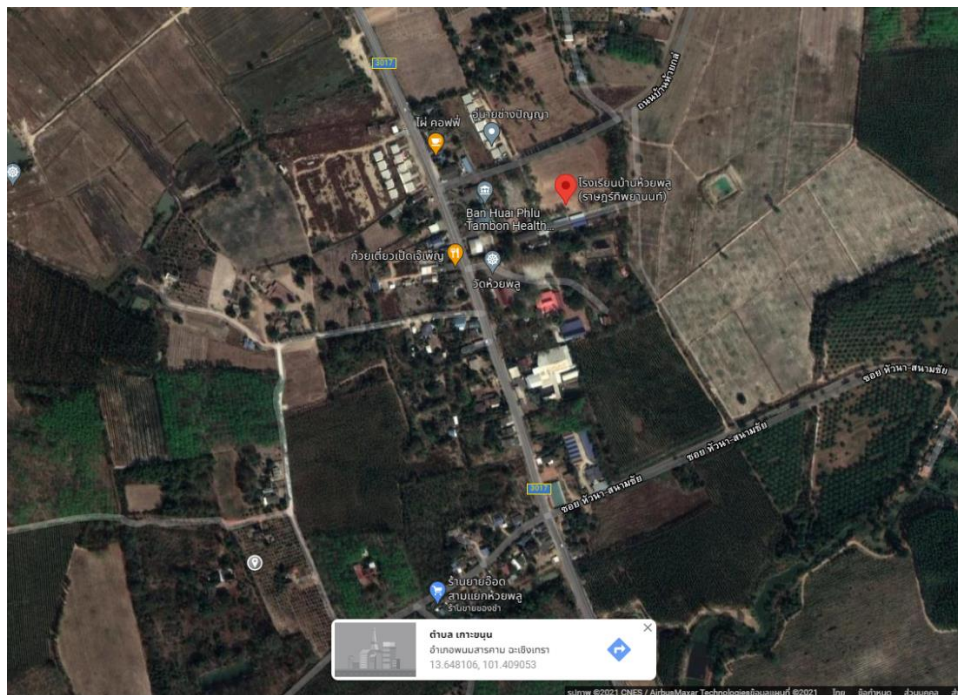

แผนภาพ แสดงอาคารสถานที่และพื้นที่โดยรอบโรงเรียน (ผังรวมและชุมชน)

ภาพแสดงพื้นที่โรงเรียนบ้านห้วยพลู(ราษฎร์พิทยานนท์)



ภาพแสดงพื้นที่ที่เป็น COVID FREE ZONE/พื้นที่ปลอดภัย



ภาพแสดงพื้นที่ที่เป็น COVID FREE ZONE/พื้นที่ปลอดภัย



1.2 ข้อมูลนักเรียน

จำนวนนักเรียนปีการศึกษา 2564 รวม 141 คน ดังนี้

ระดับชั้นเรียน	จำนวนห้อง	เพศ		รวม
		ชาย	หญิง	
อ.2	1	15	3	18
อ.3	1	8	6	14
รวมอนุบาล	2	23	9	32
ป.1	1	9	8	17
ป.2	1	16	7	23
ป.3	1	9	10	19
ป.4	1	9	12	21
ป.5	1	8	2	10
ป.6	1	13	6	19
รวมประถม	6	64	45	109
รวมทั้งหมด	8	87	54	141

1.3 ข้อมูลบุคลากรของสถานศึกษา

จำนวนบุคลากร

บุคลากร	ผู้บริหาร	ข้าราชการ ครู	พนักงาน ราชการ	ครูอัตรา จ้าง	เจ้าหน้าที่ อื่นๆ	แม่ครัว	รวม ทั้งหมด
จำนวน	1	7	2	-	2	1	13

1.4 แผนผังอาคารสถานที่ (ระบุสถานที่/จุดคัดกรอง/จุดพักคอย)

แผนผังโรงเรียนบ้านห้วยพลู(ราษฎร์พิทยานนท์)

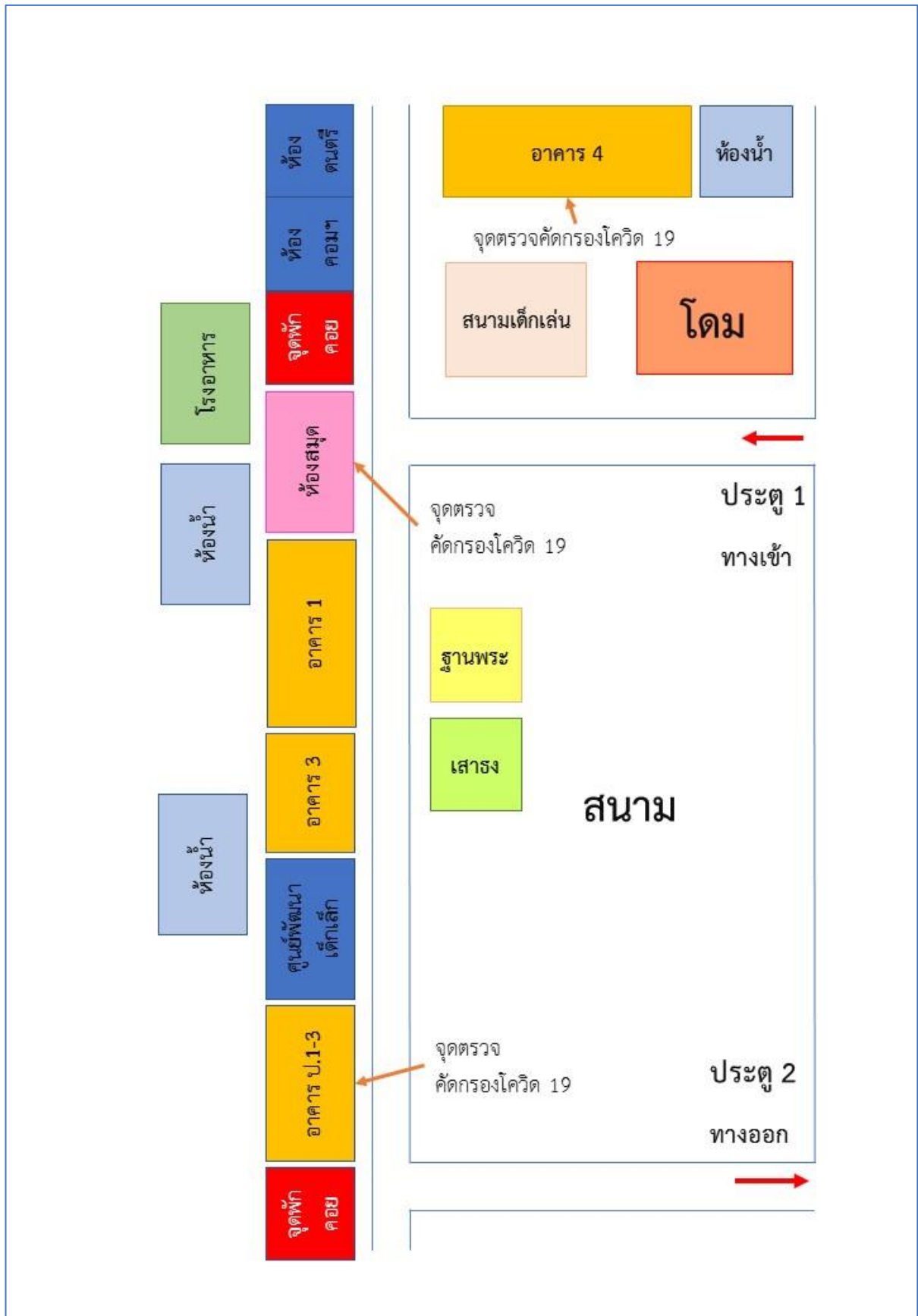

ส่วนที่ 2

แผนการจัดการเรียนการสอนกรณีเปิดเรียน On site

1. แผนการจัดการเรียนการสอนกรณีเปิดเรียน On site

โรงเรียนบ้านห้วยพลู(ราษฎร์ทิพยานนท์) จัดการเรียนการสอนในระดับชั้นอนุบาลปีที่ 2 - ชั้นประถมศึกษาปีที่ 6 มีนักเรียนจำนวน 141 คน ห้องเรียนจำนวน 8 ห้องเรียน ผู้บริหาร ครู และบุคลากรทางการศึกษารวม ทั้งสิ้น 13 คน ใช้แนวทางการจัดการเรียนการสอนในชั้นเรียนรูปแบบ on site รูปแบบการเรียนการสอนที่ได้เลือกนำเข้ามาใช้ที่ประชุมของคณะกรรมการสถานศึกษาขั้นพื้นฐาน คณะครู ผู้ปกครอง ผู้นำชุมชน และ คณะกรรมการบริหารจัดการโรคโควิด 19 ของโรงเรียนบ้านห้วยพลู(ราษฎร์ทิพยานนท์) โดยสามารถจัดการเรียนการสอน แบบการเรียนในชั้นเรียน on site ระยะห่างทางสังคม Social distancing ได้อย่างมีประสิทธิภาพ ภายใต้วิถีชีวิตใหม่ (New normal) ทางโรงเรียนกำหนดตามมาตรการความปลอดภัยจากโรคโควิด 19 ไว้ในแผนการ เตรียมความพร้อมเปิดเรียน ในการเปิดภาคเรียนที่ 2/2564 โดยแต่ละชั้นเรียนจะมีนักเรียนเรียนร่วมกันได้ ไม่เกิน 25 คนต่อห้องเรียน เพื่อเป็นการลดการแออัดในชั้นเรียน ทางโรงเรียนจะดำเนินการจัดการเรียนการสอน ในวันที่ 1 ธันวาคม 2564 ทำการตั้งแต่วันจันทร์ถึงวันศุกร์ (หยุดวันเสาร์-อาทิตย์) แบ่งการเรียนเป็น 2 รอบ รอบเช้าจะเริ่มตั้งแต่ 8.30-11.30 น. รอบบ่ายจะเริ่ม 12.30-15.30 น. เป็นต้นไป โดยปฏิบัติตาม มาตรการการป้องกันและแก้ไขสถานการณ์ของโรงเรียน

2. มาตรการการป้องกันและแก้ไขสถานการณ์ของโรงเรียน มีดังนี้

2.1 การคัดกรองประจำวัน

2.1.1 ปฏิบัติหน้าที่ เวลา 06.30 น. - 07.50 น. ตรวจวัดอุณหภูมิร่างกายโดยใช้เครื่องวัดอุณหภูมิ ณ จุดคัดกรอง โดยเน้นระยะห่าง ระหว่างคน 1 เมตร - 1.5 เมตร

2.1.2 จัดเตรียมหน้ากากอนามัยสำรองสำหรับนักเรียนที่ไม่มีอุปกรณ์ป้องกันตัวเอง หรือ แทน หน้ากากอนามัยที่ชำรุด

2.1.3 นักเรียนมีอุณหภูมิร่างกายปกติอยู่ระหว่าง 36.1 - 37.2 องศาเซลเซียส หากตรวจวัด อุณหภูมิร่างกายครั้งแรกมีอุณหภูมิร่างกายมากกว่า 37.5 องศาเซลเซียส ให้นักเรียนพักคอยหรือ อยู่ในบริเวณ จุดตรวจวัดอย่างน้อย 5 - 10 นาที ก่อนทำการวัดอีกครั้งและวัดซ้ำด้วยปรอทวัดไข้

2.1.4 กรณีวัดอุณหภูมิร่างกาย ตั้งแต่ 37.5 องศาเซลเซียสขึ้นไป หรือมีไข้ร่วมกับอาการ ทางเดิน หายใจ ให้แยกนักเรียนในห้องที่จัดเตรียมไว้ บันทึกอาการป่วยและให้การดูแลเบื้องต้น ซักประวัติ และสังเกต อาการเสี่ยง แจ้งผู้ปกครองรับเด็กกลับบ้านหากมีอาการไม่ดีขึ้น ให้ผู้ปกครองพาเด็กไปพบแพทย์

2.1.5. กรณีพบว่าเด็กมีประวัติเสี่ยงต่อการสัมผัสผู้ป่วยยืนยันโรคติดเชื้อไวรัสโคโรนา 2019 (COVID-19) ให้แจ้งเจ้าหน้าที่สาธารณสุขภายใน 3 ชั่วโมง

- หากมีนักเรียนมีความเสี่ยงสูงต่อการติดเชื้อไวรัสโคโรนา 2019 ทางโรงเรียน ประสานขอความ อนุเคราะห์ในการตรวจ ATK โดยมีการติดต่อประสานงานกับ อสม. และ ผอ. รพ.สต. บ้านห้วยพลู

- หากในชุมชนมีนักเรียนหรือมีผู้ติดเชื้อไวรัสโคโรนา 2019 ให้หยุดทำการจัดการเรียนการสอน และทำความสะอาดบริเวณโรงเรียน โดยมีการติดต่อประสานงานกับ ผอ.รพ.สต. บ้านห้วยพลู เพื่อเฝ้าระวัง ความปลอดภัยเป็นระยะ ๆ

2.2 กิจกรรม อสม.จิตควบคุมโรค

2.2.1 จัดทำ/จัดเก็บข้อมูลนักเรียนรายวัน เพื่อป้องกันความเสี่ยงสำหรับนักเรียน/ผู้ปกครอง ผู้พักอาศัยร่วมกันในครอบครัวให้ครูที่ปรึกษา

2.2.2 ประสานงานครูที่ปรึกษา/หัวหน้าห้องเรียน ตรวจสอบข้อมูลรายวัน เพื่อตรวจสอบ ความเสี่ยง

2.3 กิจกรรมครูแกนนำควบคุมโรค ระดับชั้นเรียน

2.3.1. ให้คำปรึกษา แนะนำ (Health Coach) ดูแลสุขภาพตามมาตรฐานการป้องกันการแพร่ระบาดของโรคติดเชื้อไวรัสโคโรนา 2019 (COVID-19) ในสถานศึกษา

2.3.2. ติดตามประเมินผลการป้องกันการแพร่ระบาดของโรคติดเชื้อไวรัสโคโรนา 2019 (COVID-19) ในสถานศึกษา

2.3.3. เผื่อระวังประเมินความเสี่ยง ซึ่เป่าผ่าน Thai Stop Covid Plus

2.4 การประเมินสถานการณ์ การ เปิด / ปิด โรงเรียน (ระดับโรงเรียน)

รวบรวมข้อมูลพื้นฐาน ประชุมคณะกรรมการสถานศึกษา ปรึกษาหารือ เพื่อประเมินสถานการณ์ใน โรงเรียนและชุมชนร่วมกับศูนย์บริหารสถานการณ์แพร่ระบาดของโรคติดเชื้อไวรัสโคโรนา 2019 (COVID-19)

3. แนวปฏิบัติสำหรับบุคลากรในสถานศึกษา

3.1 ผู้บริหารสถานศึกษา

3.1.1 ประกาศนโยบายและแนวปฏิบัติ พร้อมทั้งจัดตั้งคณะทำงานดำเนินการป้องกันการแพร่ระบาดของโรคติดเชื้อไวรัสโคโรนา 2019 (COVID-19)

3.1.2 ทบทวน ปรับปรุง ซ่อมปฏิบัติตามแผนฉุกเฉินของสถานศึกษา

3.1.3 ให้มีการสื่อสารประชาสัมพันธ์การป้องกันโรคติดเชื้อไวรัสโคโรนา 2019 (COVID-19) เกี่ยวกับนโยบาย มาตรการ การปฏิบัติตนการจัดการเรียนการสอนให้กับผู้เกี่ยวข้อง และลดการตีตราทางสังคม (Socialstigma)

3.1.4 มีมาตรการคัดกรองสุขภาพทุกคน บริเวณจุดแรกเข้าไปในสถานศึกษา (Point of entry)

3.1.5 ควรพิจารณาการจัดให้นักเรียนสามารถเข้าถึงการเรียนการสอนที่มีคุณภาพเหมาะสมตามบริบทได้อย่างต่อเนื่อง รวมถึงการติดตามกรณีนักเรียนขาดเรียน ลาป่วย

3.1.6 กรณีพบนักเรียน ครู บุคลากร หรือผู้ปกครองอยู่ในกลุ่มเสี่ยงหรือผู้ป่วยยืนยันเข้ามาในสถานศึกษา ให้รีบแจ้งเจ้าหน้าที่สาธารณสุขในพื้นที่

3.1.7 มีมาตรการให้นักเรียนได้รับอาหารกลางวันและอาหารเสริมนมตามสิทธิที่ควรได้รับ กรณีพบอยู่ในกลุ่มเสี่ยงหรือกักตัว

3.1.8 ควบคุม กำกับ ติดตาม และตรวจสอบการดำเนินงานตามมาตรการอย่างเคร่งครัด และต่อเนื่อง

3.2 ครูผู้ดูแลนักเรียน

- 3.2.1 ติดตามข้อมูลข่าวสารสถานการณ์การแพร่ระบาดของโรคจากแหล่งข้อมูลที่เชื่อถือได้
- 3.2.2 สังเกตอาการป่วยของตนเอง หากมีอาการทางเดินหายใจอย่างใดอย่างหนึ่ง ให้หยุดปฏิบัติงานและรีบไปพบแพทย์ทันที
- 3.2.3 ปฏิบัติตามมาตรการการป้องกันโรคอย่างเคร่งครัด ได้แก่ ล้างมือบ่อย ๆ สวมหน้ากากผ้าหรือหน้ากากอนามัย และเว้นระยะห่างระหว่างบุคคล หลีกเลี่ยงการไปในสถานที่แออัดหรือ แหล่งชุมชน
- 3.2.4 แจ้งผู้ปกครองและนักเรียนให้นำของใช้ส่วนตัวและอุปกรณ์ป้องกันมาใช้เป็นของ
- 3.2.5 สื่อสารความรู้คำแนะนำหรือจัดหาสื่อประชาสัมพันธ์ในการป้องกันและลดความเสี่ยงจากการแพร่กระจายโรคติดเชื้อไวรัสโคโรนา 2019 (COVID-19)
- 3.2.6 ทำความสะอาดสื่อการเรียนการสอนหรืออุปกรณ์ของผู้ร่วมที่เป็นจุดสัมผัสเสี่ยงทุกครั้งหลังใช้งาน
- 3.2.7 ควบคุมดูแลการจัดที่นั่งภายในสถานที่ในโรงเรียนตามหลักการเว้นระยะห่างระหว่างบุคคลอย่างน้อย 1 – 2 เมตร
- 3.2.8 ตรวจสอบ กำกับ ติดตามการเรียนของนักเรียน
- 3.2.9 ตรวจสอบคัดกรองสุขภาพทุกคนที่เข้ามาในสถานศึกษาตามขั้นตอน
- 3.2.10 สังเกตกลุ่มนักเรียนที่มีปัญหาพฤติกรรม หรือนักเรียนที่ไม่ร่วมมือปฏิบัติตาม มาตรการที่ครูกำหนดเพื่อให้ได้รับการช่วยเหลือ
- 3.2.11 สื่อสารความรู้เกี่ยวกับความเครียด กระบวนการจัดการความเครียดให้แก่ นักเรียน และบุคลากรในสถานศึกษา

3.3 นักเรียน

- 3.3.1 ติดตามข้อมูลข่าวสารสถานการณ์การแพร่ระบาดของโรคจากแหล่งข้อมูลที่เชื่อถือได้
- 3.3.2 สังเกตอาการป่วยของตนเอง หากมีอาการทางเดินหายใจอย่างใดอย่างหนึ่ง รีบแจ้งครูหรือผู้ปกครอง
- 3.3.3 มีและใช้ของใช้ส่วนตัว ไม่ใช้ร่วมกับผู้อื่นเช่น ดินสอ ปากกา ขวดน้ำ แก้วน้ำ เป็นต้น
- 3.3.4 ปฏิบัติตามมาตรการการป้องกันโรคอย่างเคร่งครัด ได้แก่ ล้างมือบ่อย ๆ สวมหน้ากากผ้าหรือหน้ากากอนามัย และเว้นระยะห่างระหว่างบุคคล หลีกเลี่ยงการไปในสถานที่แออัดหรือ แหล่งชุมชน
- 3.3.5 ดูแลสุขภาพให้แข็งแรงด้วยการรับประทานอาหารปรุงสุก ร้อน สะอาด อาหารครบ 5 หมู่ ผัก ผลไม้ ออกกำลังกาย และนอนหลับให้เพียงพอ
- 3.3.6 กรณีนักเรียนขาดเรียนหรือถูกกักตัว ควรติดตามความคืบหน้าการเรียนอย่างสม่ำเสมอ
- 3.3.7 หลีกเลี่ยงการล้อเลียนความผิดปกติหรืออาการไม่สบายของเพื่อน

3.4 ผู้ปกครอง

- 3.4.1 ติดตามข้อมูลข่าวสารสถานการณ์การแพร่ระบาดของโรคจากแหล่งข้อมูลที่เชื่อถือได้

3.4.2 สังเกตอาการป่วยของบุตรหลาน หากมีอาการทางเดินหายใจอย่างใดอย่างหนึ่ง ให้รีบพาไปพบแพทย์

3.4.3 จัดหาของใช้ส่วนตัวให้บุตรหลาน

3.4.4 จัดหาอุปกรณ์ป้องกันโรคและการล้างมือ กำกับให้บุตรหลานปฏิบัติตามมาตรการป้องกันการโรคอย่างเคร่งครัด ได้แก่ ล้างมือบ่อย ๆ สวมหน้ากากผ้าหรือหน้ากากอนามัย และเว้นระยะห่างระหว่างบุคคล หลีกเลี่ยงการไปในสถานที่แออัดหรือแหล่งชุมชน

3.4.5 ดูแลสุขภาพบุตรหลาน จัดเตรียมอาหารปรุงสุกใหม่

3.4.6 กรณีโรงเรียนมีการจัดการเรียนการสอนตามรูปแบบการเรียนการสอน Online , On Demand , On-Air หรือ On Hand ผู้ปกครองควรให้ความร่วมมือกับครูในการดูแลจัดการเรียนการสอนแก่นักเรียน

3.5 แม่ครัว ผู้จำหน่ายอาหาร ผู้ปฏิบัติงานทำความสะอาด

3.5.1 ติดตามข้อมูลข่าวสารสถานการณ์การแพร่ระบาดของโรคจากแหล่งข้อมูลที่เชื่อถือได้

3.5.2 สังเกตอาการป่วยของตนเอง หากมีอาการทางเดินหายใจอย่างใดอย่างหนึ่งให้หยุดปฏิบัติงาน และรีบไปพบแพทย์ทันที

3.5.3 ล้างมือบ่อย ๆ ก่อน - หลังปรุงและประกอบอาหาร ขณะจำหน่ายอาหาร หลังสัมผัสสิ่งสกปรก

3.5.4 ขณะปฏิบัติงานของผู้สัมผัสอาหาร ต้องสวมหมวกคลุมผม ผ้ากันเปื้อน ถุงมือ สวมหน้ากากผ้า หรือหน้ากากอนามัย และปฏิบัติตามสุขอนามัยส่วนบุคคลที่ถูกต้อง

3.5.5 ปกปิดอาหาร ใส่ถุงมือและใช้ที่คีบหยิบจับอาหาร

3.5.6 จัดเตรียมอาหารปรุงสุกใหม่ให้นักเรียนรับประทาน

3.5.7 ผู้ปฏิบัติงานทำความสะอาด ต้องใส่อุปกรณ์ป้องกันตนเอง และปฏิบัติตามขั้นตอนการทำความสะอาดให้ถูกต้อง



วัตถุดิบในการทำอาหารจะต้องมีความสดใหม่ และปรุงสุก ถูกสุขลักษณะและทำความสะอาดอย่างเคร่งครัดก่อนนำมาปรุงอาหาร



แม่ครัว/ผู้ช่วยแม่ครัว พนักงานล้างจาน ต้องใส่หน้ากากอนามัย และถุงมือ ตลอดเวลาในขณะปฏิบัติงาน

3.6 ด้านอนามัยสิ่งแวดล้อมภายในโรงเรียน

3.6.1 ห้องเรียน

สถานที่สำหรับการจัดการเรียนสอน ห้องปฏิบัติการต่าง ๆ ภายในสถานศึกษา ห้องประชุม โรงอาหาร ห้องสมุด ห้องส้วม เป็นต้น ให้ดำเนินการตามหลักปฏิบัติการป้องกันการแพร่ระบาดของโรคติดเชื้อไวรัสโคโรนา 2019 (COVID-19) อย่างเคร่งครัด ได้แก่

1. จัดโต๊ะ เก้าอี้ หรือที่นั่ง ให้มีการเว้นระยะห่างระหว่างบุคคล อย่างน้อย 1 – 2 เมตร จัดห้องเรียนให้มีการเว้นระยะห่างทางสังคมหรือ social distancing โดยกำหนดจำนวนนักเรียนที่ไม่ได้รับประทาน ห้องละ 25 คน
2. มีการจัดตารางการเรียนโดยการสลับช่วงเวลาเป็น 2 ช่วง
3. จัดให้มีการระบายอากาศที่ดีให้อากาศถ่ายเท และทำความสะอาดโต๊ะ เก้าอี้ อุปกรณ์ การเรียนทุกครั้ง และจุดสัมผัสเสี่ยงก่อน-หลังใช้งาน
4. จัดให้มีเจลแอลกอฮอล์ใช้ทำความสะอาดมือ
5. จำกัดจำนวนผู้ใช้งานหรือลดระยะเวลาทำกิจกรรม โดยครูประจำชั้น อยู่ประจำห้องเรียนเพื่อรองรับนักเรียนที่ห้องและคัดกรองนักเรียนก่อนเข้าห้องเรียน

3.6.2 การดูแลนักเรียนภายในและนอกห้องเรียน

1. คัดกรองนักเรียนก่อนเข้าห้องเรียนโดยการตรวจวัดอุณหภูมิร่างกายและล้างมือด้วยเจลแอลกอฮอล์ ตลอดเวลา
2. นักเรียนและครูผู้สอนต้องสวมใส่หน้ากากอนามัยหรือหน้ากากผ้าและ Face shield สำหรับนักเรียนระดับชั้นประถมศึกษาปีที่ 1- 3
3. โรงเรียนจะแจกหน้ากากอนามัยหรือหน้ากากผ้าให้นักเรียนคนละ 2 ชิ้น (สำรอง 1 ชิ้น)
4. ให้นักเรียนหลีกเลี่ยงการยืมสิ่งของต่าง ๆ เช่น อุปกรณ์การเรียนและของเล่นจากเพื่อน
5. ดูแลนักเรียนไม่ให้ทำกิจกรรมใกล้ชิดติดการสัมผัสร่างกายซึ่งกันและกัน

3.6.3 โรงอาหาร

1. จัดบริการอาหาร เน้นป้องกันการปนเปื้อนของเชื้อโรค เช่น อาหารปรุงสำเร็จสุกใหม่
2. โรงเรียนมีมาตรการเข้มงวดในด้านอุปกรณ์ภาชนะในการรับประทานอาหาร จะต้องมีการทำความสะอาดอย่างชัดเจน คือล้างภาชนะด้วยน้ำยาล้างที่ได้รับมาตรฐานและนำไปผึ่งแดดทุกครั้ง หลังการใช้งาน
3. แม่ครัวต้องสวมใส่หน้ากากอนามัยและถุงมือตลอดเวลาในขณะที่ปฏิบัติงาน
4. การทิ้งขยะ มีการคัดแยกขยะอย่างชัดเจน เช่น ขยะเปียก ขยะแห้งและมีการกำจัดขยะ หลังเลิกเรียนในทุก ๆ วัน
5. โรงเรียนจัดครูเวรตรวจสอบความสะอาดของโรงอาหารและประสานงานกับผู้อำนวยการ เพื่อแจ้งสาธารณสุขตำบลเข้ามาตรวจสอบเป็นระยะ
6. โรงเรียนอำนวยความสะดวกให้แก่ นักเรียนโดยจัดเตรียมน้ำดื่มภายในห้องเรียนและ ให้นักเรียนเตรียมแก้วน้ำส่วนตัวมาใช้ที่โรงเรียนโดยห้ามมิให้ยืมกัน
7. ทุกคนที่จะเข้ามาในโรงอาหารต้องสวมหน้ากากผ้าหรือหน้ากากอนามัย

8. จัดให้มีการเว้นระยะห่างระหว่างบุคคล อย่างน้อย 1.5 เมตร ในพื้นที่ต่าง ๆ เช่น ที่นั่ง
รับประทานอาหาร

อาหารจุดรับอาหาร จุดรอคาน้ำดื่ม จุดปฏิบัติงานร่วมกันของผู้สัมผัสอาหาร

9. จัดช่วงเวลาซื้อและรับประทานอาหาร เพื่อลดความแออัดพื้นที่ภายในโรงอาหาร

10. ทำความสะอาดตู้กดน้ำดื่มภายในตู้ถังน้ำเย็น และเช็ดภายนอกตู้ และก๊อกน้ำดื่มให้สะอาด

ทุกวัน

11. การพักรับประทานอาหารกลางวัน

- ปฐมวัย แยกรับประทานอาหารที่อาคารปฐมวัย รับประทานอาหารเช้า เวลา 10.30 น.

- ประถมศึกษาตอนต้น (ป.1-3) รับประทานอาหารเช้า เวลา 11.05, 11.10, 11.15 น.

- ประถมศึกษาตอนปลาย (ป.4 - 6) รับประทานอาหารเช้า เวลา 11.30 น. โดยมีจุดบริการสำหรับ

ล้างมือก่อนเข้าโรงอาหารสำหรับนักเรียน 2 จุด นักเรียนนั่งรับประทานอาหารห่างกัน 1 - 2 เมตร และมีการทำความสะอาดโต๊ะอาหารหลังรับประทานอาหารเช้าทุกครั้ง

3.6.4 การใช้ห้องน้ำ

1. ให้นักเรียนมาเข้าห้องน้ำครั้งละ 1 คนโดยให้นักเรียนสลับกันเข้าห้องน้ำตามความเหมาะสมตามบริบทของโรงเรียนและมีจุดเว้นระยะในการเข้าห้องน้ำอย่างชัดเจน

2. โรงเรียนมีมาตรการทำความสะอาดห้องน้ำ ฆ่าเชื้อทุกวันโดยมีครูคอยควบคุมดำเนินการอย่างเคร่งครัด

3.6.5 อุปกรณ์แปรงฟันและแก้วน้ำส่วนตัว

1. ครูต้องจัดระเบียบการเว้นระยะในการเข้าแถวแปรงฟัน โดยให้นักเรียนนำภาชนะของตนเองมารองน้ำแล้วไปแปรงฟันในบริเวณที่โรงเรียนกำหนด โดยมีครูประจำชั้นคอยกำกับควบคุมและดูแล

2. งดการใช้ของร่วมกันของนักเรียน

สถานที่แปรงฟัน

โรงเรียนส่งเสริมให้มีกิจกรรมแปรงฟันหลังรับประทานอาหารเช้าอย่างถูกต้องเหมาะสมตามสถานการณ์และบริบทพื้นที่ หลีกเลี่ยงการรวมกลุ่ม ควรจัดเว้นระยะห่างระหว่างบุคคลในการแปรงฟัน และให้มีอุปกรณ์การแปรงฟันส่วนบุคคลดังนี้

การจัดเตรียมวัสดุอุปกรณ์การแปรงฟัน และแปรงสีฟัน

1. นักเรียนทุกคนมีแปรงสีฟันและยาสีฟันเป็นของตนเอง ห้ามใช้แปรงสีฟันและยาสีฟันร่วมกัน

2. ทำสัญลักษณ์หรือเขียนชื่อบนแปรงสีฟันของแต่ละคน

3. ควรเปลี่ยนแปรงสีฟันให้นักเรียนทุก 3 เดือน หรือแปรงสีฟันเสื่อมคุณภาพ

4. ยาสีฟัน ให้นักเรียนทุกคนมียาสีฟันเป็นของตนเอง และเลือกใช้ยาสีฟันผสมฟลูออไรด์

เพื่อป้องกันฟันผุ

5. แก้วน้ำ จัดให้นักเรียนทุกคนมีแก้วน้ำส่วนตัวเป็นของตนเอง

การเก็บอุปกรณ์การแปรงฟัน และแปรงสีฟัน

1. เก็บแปรงสีฟันในบริเวณที่มีอากาศถ่ายเทได้สะดวก

2. จัดทำที่เก็บแปรงสีฟัน แก้วน้ำ โดยเก็บของแต่ละคนแยกจากกัน ไม่ปะปนกัน เว้นให้มีระยะห่างเพียงพอที่จะไม่ให้แปรงสีฟันสัมผัสกันเพื่อป้องกันการแพร่ระบาดของโรคโควิด 19

3.6.6 ห้องประชุม หอประชุม

1. จัดให้มีการคัดกรองตรวจวัดอุณหภูมิร่างกายก่อนเข้าห้องประชุม หอประชุม หากพบ ผู้มีอาการไข้ ไอ มีน้ำมูก เจ็บคอ หายใจลำบาก เหนื่อยหอบ ไม่ได้กลิ่น ไม่รู้รส ให้แยกนักเรียนไว้ที่ห้อง ที่จัดเตรียมไว้บันทึกรายชื่อและอาการป่วยประเมินความเสี่ยง แจ้งผู้ปกครองดำเนินการตามขั้นตอน การคัดกรอง
2. จัดโต๊ะ เก้าอี้ หรือที่นั่งให้มีการเว้นระยะห่างระหว่างบุคคล 1.5 เมตร และจัดทำ สัญลักษณ์ แสดงจุดตำแหน่งชัดเจน
3. ผู้เข้าประชุมทุกคนสวมหน้ากากผ้าหรือหน้ากากอนามัยขณะประชุมตลอดเวลา
4. จัดให้มีเจลแอลกอฮอล์ใช้ทำความสะอาดมือสำหรับผู้เข้าประชุมบริเวณทางเข้า ภายในอาคาร หอประชุม บริเวณทางเข้าด้านหน้าและด้านในของห้องประชุมอย่างเพียงพอและทั่วถึง
5. ให้มีการทำความสะอาดโต๊ะ เก้าอี้ อุปกรณ์และจุดสัมผัสเสี่ยงร่วม เช่น ลูกบิดประตู รีโมท อุปกรณ์สื่อ ก่อนและหลังใช้ห้องประชุมทุกครั้ง
6. จัดให้มีการระบายอากาศที่ดีให้อากาศถ่ายเท เช่น เปิดประตูหน้าต่างก่อนและหลังใช้ห้องประชุมทุกครั้ง หากจำเป็นต้องใช้เครื่องปรับอากาศ กำหนดเวลาเปิด-ปิดเครื่องปรับอากาศ เปิดประตู หน้าต่าง ระบายอากาศทุก 1 ชั่วโมง และทำความสะอาดอย่างสม่ำเสมอ

3.6.7 ห้องนอนเด็กอนุบาล

1. ทำความสะอาดเครื่องนอน เปลี่ยนผ้าปูที่นอน ปลอกหมอน และผ้ากันเปื้อน รวมถึงทำความสะอาดอุปกรณ์ของใช้ของเด็กเล่น ตู้เก็บของส่วนบุคคลและจุดสัมผัสเสี่ยงร่วมเป็นประจำทุกวัน
2. จัดให้มีพื้นที่สำหรับการเรียนรู้ของเด็กรายบุคคล เช่น เรียนในจุดที่กำหนด ใช้สัญลักษณ์ แทนขอบเขต รวมถึงการจัดที่นอนสำหรับเด็ก ต้องเว้นระยะห่างระหว่างบุคคล อย่างน้อย 1.5 เมตร
3. มีและใช้ของใช้ส่วนตัว ไม่ใช่ของใช้ร่วมกัน เช่น ผ้ากันเปื้อน ผ้าเช็ดหน้า ผ้าเช็ดตัว แก้วน้ำ
4. จัดให้มีเจลแอลกอฮอล์ใช้ทำความสะอาดมือสำหรับครูและนักเรียนบริเวณทางเข้า และภายในห้องอย่างเพียงพอ
5. ห้องเรียนมีการระบายอากาศที่ดีให้อากาศถ่ายเทสะดวก เช่น เปิดประตูหน้าต่าง และเปิดประตู หน้าต่างระบายอากาศทุก 1 ชั่วโมง และต้องทำความสะอาดอย่างสม่ำเสมอ

3.6.8 สนามเด็กเล่น

1. ให้มีการทำความสะอาดเครื่องเล่นและอุปกรณ์การเล่นทุกวัน อย่างน้อยวันละ 2 ครั้ง ทำความสะอาดด้วยน้ำยาทำความสะอาด
2. จัดเครื่องเล่น อุปกรณ์การเล่น และนักเรียนให้มีการเว้นระยะห่างระหว่างบุคคล อย่างน้อย 1.5 เมตร และกำกับดูแลให้เด็กสวมหน้ากากผ้าหรือหน้ากากอนามัยตลอดเวลาการเล่น
3. จำกัดจำนวนนักเรียน จำกัดเวลาการเล่นในสนามเด็กเล่น โดยอยู่ในความควบคุมดูแล ของครู ในช่วงเวลาพักเที่ยง และหลังเลิกเรียน

4. ให้ล้างมือด้วยสบู่และน้ำหรือเจลแอลกอฮอล์ทำความสะอาดมือก่อนและหลังการเล่นทุกครั้ง

3.6.9 การมารับนักเรียนกลับบ้าน

1. กำหนดจุดรับนักเรียนกลับบ้านคือจุดเดียวกับจุดที่ส่งนักเรียนบริเวณในตอนเช้า และห้ามผู้ปกครองเข้าโรงเรียนก่อนได้รับอนุญาต โดยมีการคัดกรองก่อนเข้าโรงเรียน
2. จัดเวลาการส่งนักเรียนกลับบ้าน โดยให้มีการกำหนดเวลารับนักเรียนดังนี้ นักเรียนที่เรียนในรอบเช้าจะเข้าเรียน 8.00 - 11.00 น. รับอาหารกลางวันในจุดที่กำหนดให้และส่งกลับบ้าน นักเรียนรอบบ่ายรับประทานอาหารกลางวัน เวลา 12.00 น. และเข้าเรียนเวลา 12.30 - 15.30 น. และส่งกลับบ้านเพื่อลดการแออัด ซึ่งเป็นสาเหตุหนึ่งในการติดเชื้อไวรัสโคโรนา 2019 การเดินทางไป - กลับ ทางโรงเรียนได้มีมาตรการควบคุมดูแล

มาตรการการควบคุมดูแลการเดินทางระหว่างบ้านกับโรงเรียน โดยหลีกเลี่ยงการเข้าไปสัมผัสที่ต่างๆ ตลอดเส้นทางการเดินทาง

นักทุกคนเดินทางไปกลับ ด้วยพาหนะส่วนตัว

ที่	ชั้น	จำนวนเต็ม	เดินทางด้วยพาหนะส่วนตัว	ร้อยละ
1	อนุบาล 2	18	18	100
2	อนุบาล 3	14	14	100
3	ประถมปีที่ 1	17	17	100
4	ประถมปีที่ 2	23	23	100
5	ประถมปีที่ 3	19	19	100
6	ประถมปีที่ 4	21	21	100
7	ประถมปีที่ 5	10	10	100
8	ประถมปีที่ 6	19	19	100
รวม		141	141	100

4. ข้อมูลการเตรียมการเปิดเรียนตามปกติ (On - site) ตาม 6 มาตรการหลัก 6 มาตรการเสริม และ 7 มาตรการเข้มงวด

โรงเรียนบ้านห้วยพลู(ราษฎร์พิทยานนท์)มีการเตรียมข้อมูล การเปิดเรียนตามปกติ (On - site) โดยโรงเรียนปฏิบัติตาม 6 มาตรการหลัก 6 มาตรการเสริมและ 7 มาตรการเข้มงวด ดังนี้

6 มาตรการหลัก (DMHT-RT) โดยขอความร่วมมือจากครู นักเรียน และผู้ปกครองปฏิบัติตาม มาตรการของกระทรวง สาธารณสุข ภายใต้ 6 มาตรการหลัก ได้แก่

1. เว้นระยะห่าง (Distancing) โดยเว้นระยะห่างระหว่างบุคคล อย่างน้อย 1 - 2 เมตร
2. ใส่หน้ากาก (Mask Wearing) ใส่หน้ากากผ้าหรือหน้ากากอนามัยตลอดเวลาที่อยู่ในสถานศึกษา
3. ล้างมือ (Hand Washing) ล้างมือบ่อย ๆ ด้วยสบู่และน้ำนาน 20 วินาที หรือใช้เจลแอลกอฮอล์
4. คัดกรองวัดไข้ (Testing) โดยการวัดไข้ สังเกตอาการ ชักประวัติผู้สัมผัสเสี่ยงทุกคนก่อนเข้า

สถานศึกษา

5. ลดการแออัด (Reducing) ลดการเข้าไปในพื้นที่เสี่ยง กลุ่มคนจำนวนมาก
6. ทำความสะอาด (Cleaning) บริเวณพื้นผิวสัมผัสร่วม อาทิ ที่จับประตู ลูกบิดประตู ราวบันได เป็นต้น

6 มาตรการเสริม (SSET-CQ) โดยขอความร่วมมือจาก ครู นักเรียน และผู้ปกครองปฏิบัติตาม มาตรการของกระทรวงสาธารณสุข ภายใต้ 6 มาตรการเสริม ได้แก่

1. ดูแลตนเอง (Self-Care) ดูแลใส่ใจ ปฏิบัติตน มีวินัย รับผิดชอบตนเอง และปฏิบัติตามมาตรการอย่างเคร่งครัด
2. ใช้ช้อนกลางส่วนตัว (Spoon) ใช้ช้อนกลางของตนเองทุกครั้ง เมื่อต้องรับประทานอาหารร่วมกัน ลดการ สัมผัสร่วมกับผู้อื่น

3. รับประทานอาหารปรุงสุกใหม่ (Eating) รับประทานอาหารปรุงสุกใหม่ร้อนๆ

4. ลงทะเบียน (Track) ลงทะเบียนเข้า - ออกโรงเรียน และตามที่รัฐกำหนดด้วยแอปพลิเคชันไทยชนะ อย่างชัดเจน

5. สำรองตรวจสอบ (Check) สำรองบุคคล นักเรียน กลุ่มเสี่ยงที่เดินทางมาจากพื้นที่เสี่ยง เพื่อเข้าสู่กระบวนการคัดกรอง

6. กักกันตนเอง (Quarantine) 14 วัน เมื่อเข้าไปสัมผัสหรืออยู่ในพื้นที่เสี่ยงการแพร่ระบาดของโรค

7 มาตรการเข้มงวด ได้แก่

1. สถานศึกษาผ่านการประเมิน ผ่านระบบ Thai Stop Covid Plus (TSC+) และรายงานผลการ ติดตามประเมินผลผ่านระบบ MOE Covid

2. ทำกิจกรรมร่วมกันในรูปแบบในระบบ Small Bubble โดยหลีกเลี่ยงการทำกิจกรรม ข้ามกลุ่มและ จัดนักเรียนขนาดปกติ ไม่รับประทาน 25 คน หรือให้เว้นระยะห่างระหว่างนักเรียนในห้อง ไม่น้อยกว่า 1.5 เมตร พิจารณาตามเหมาะสมโดยคณะกรรมการโรคติดต่อจังหวัด

3. จัดระบบการให้บริการอาหารสำหรับนักเรียน ครู และบุคลากรในสถานศึกษา ตามหลักมาตรฐาน สุขาภิบาลและหลักโภชนาการ เช่น การจัดซื้อจัดหาวัตถุดิบจากแหล่งอาหารที่สะอาด สดใหม่ การปรุงอาหารที่สุกใหม่ และสะอาดตามถูกสุขลักษณะ

4. จัดการด้านอนามัยสิ่งแวดล้อมให้ได้ตามแนวปฏิบัติด้านอนามัยสิ่งแวดล้อมในการป้องกันโรคติดต่อ เชื้อไวรัสโคโรนา 2019 (COVID-19) ในสถานศึกษา ได้แก่การระบายอากาศภายในห้องเรียน อาคารเรียน การทำความสะอาดคุณภาพน้ำดื่มและการจัดการขยะภายในโรงเรียน

5. ให้นักเรียนที่มีความเสี่ยงแยกกักตัวในสถานศึกษา (School Isolation) และมีการซักซ้อมแผน

เผชิญเหตุ รองรับการดูแลรักษาเบื้องต้น ในกรณีที่นักเรียน ครู หรือบุคลากรในสถานศึกษามีผลการตรวจพบ เชื้อ โควิด-19หรือผลตรวจ ATK มีผลเป็นบวก โดยมีการซักซ้อมอย่างเคร่งครัด

6. ควบคุมดูแลการเดินทางกรณีมีการเข้าและออกสถานศึกษา (Seal Route) อย่างเข้มข้น หลีกเลี่ยง ใ้ การเข้าไปสัมผัสในพื้นที่เสี่ยงต่าง ๆ ตลอดเส้นทางการเดินทาง ในกรณีรับส่งนักเรียน รถส่วนบุคคล และ พาหนะโดยสารสาธารณะ (สำหรับโรงเรียนไป - กลับ)

7. จัดให้มี School Pass สำหรับนักเรียน ครู และบุคลากรในสถานศึกษา ซึ่งประกอบด้วยข้อมูล ผลการ ประเมิน TST ผลการตรวจ ATK ภายใน 7 วัน และประวัติการรับวัคซีนตามมาตรการ



ไทยรู้
สู้โควิด

6+ มาตรการหลัก

รองรับการระบาดระลอกใหม่ของโรคโควิด-19 ในสถานศึกษา

DMHT-RC



1
เว้นระยะห่าง
(Distancing)

เว้นระยะห่างระหว่างบุคคล
อย่างน้อย 1-2 เมตร



2
สวมหน้ากาก
(Mask Wearing)

นักเรียนนักศึกษา (มัธยม-อุดม)
บุคลากรทางการศึกษาสวมหน้ากากผ้า
หรือหน้ากากอนามัย 100%
ตลอดเวลาที่อยู่ในสถานศึกษา



3
ล้างมือ
(Hand Washing)

ล้างมือบ่อยๆ
ด้วยสบู่และน้ำ นาน 20 วินาที
หรือใช้เจลแอลกอฮอล์



4
คัดกรองวัดไข้
(Testing)

วัดไข้ สังเกตอาการ
ซักประวัติผู้สัมผัสเสี่ยงทุกคน
ก่อนเข้าสถานศึกษา



5
ลดการแออัด
(Reducing)

ลดแออัด ลดเข้าไป
ในพื้นที่เสี่ยง กลุ่มคนจำนวนมาก



6
ทำความสะอาด
(Cleaning)

ทำความสะอาด
พื้นผิวสัมผัสร่วม



กรมอนามัยส่งเสริมให้คนไทยสุขภาพดี

สแกนคิวอาร์โค้ด
รับความรู้เรื่อง COVID-19



จัดทำโดย : ศูนย์สื่อสารสาธารณะ

เผยแพร่ : 20 มกราคม 2564



ไทยรัฐ
สู่โควิด

6 มาตรการเสริม

รองรับการแพร่ระบาดของ**ระลอกใหม่**ของโรคโควิด-19 ในสถานศึกษา

SSET-CQ

1



ดูแลตนเอง
(Self-care)

ดูแลใส่ใจ ปฏิบัติตน
มีวินัย รับผิดชอบต่อตนเอง
ปฏิบัติตามมาตรการ
อย่างเคร่งครัด

2



ใช้ช้อนกลางส่วนตัว
(Spoon)

ใช้ช้อนกลาง
ของตนเองทุกครั้ง
เมื่อต้องกินอาหารร่วมกัน
ลดสัมผัสร่วมกับผู้อื่น

3



กินอาหารปรุงสุกใหม่
(Eating)

กินอาหารปรุงสุกใหม่ร้อนๆ
กรณีอาหารเก็บเกิน 2 ชม.
นำมาอุ่นให้ร้อนทั่วถึง
ก่อนกินอีกครั้ง

4



ไทยชนะ

ลงทะเบียน
(Thai chana)

ลงทะเบียนตามที่รัฐกำหนด
ด้วย app ไทยชนะ
หรือลงทะเบียนบันทึก
การเข้า-ออกอย่างชัดเจน

5



สำรวจตรวจสอบ
(Check)

สำรวจบุคคล นักเรียน กลุ่มเสี่ยง
ที่เดินทางมาจากพื้นที่เสี่ยง
เพื่อเข้าสู่กระบวนการคัดกรอง

6



กักกันตัวเอง
(Quarantine)

กักกันตัวเอง 14 วัน
เมื่อเข้าไปสัมผัส
หรืออยู่ในพื้นที่เสี่ยง
ที่มีการระบาดของโรค



กรมอนามัยส่งเสริมให้คนไทยสุขภาพดี

สถานควิดอาร์โค้ด
รับความรู้เรื่อง COVID-19



จัดทำโดย : ศูนย์สื่อสารสาธารณะ

เผยแพร่ : 20 มกราคม 2564



7 มาตรการเข้ม

สำหรับสถานศึกษา (โรงเรียนไป-กลับ)

- 1 สถานศึกษาประเมินความพร้อมเปิดเรียนผ่าน TSC+ และรายงานการติดตามประเมินผลผ่าน MOECOVID
- 2 ทำกิจกรรมร่วมกันในรูปแบบ Small Bubble
- 3 จัดระบบการให้บริการอาหารตามหลักสุขภิบาลอาหาร และหลักโภชนาการ
- 4 จัดการด้านอนามัยสิ่งแวดล้อมให้ได้ตามเกณฑ์มาตรฐาน ได้แก่ การระบายอากาศภายในอาคาร การทำความสะอาด คุณภาพน้ำอุปโภค และการจัดการขยะ
- 5 จัดให้มี School Isolation แผนเผชิญเหตุ และมีการซักซ้อมอย่างเคร่งครัด
- 6 ควบคุมดูแลการเดินทางจากบ้านไปโรงเรียน (Seal Route) กรณีรถรับส่งนักเรียน รถส่วนบุคคล และพาหนะโดยสารสาธารณะ (สำหรับโรงเรียนไป - กลับ)
- 7 ให้จัดให้มี School Pass สำหรับนักเรียน ครู และบุคลากรในสถานศึกษา ประกอบด้วยข้อมูล ผลการประเมิน TST ผลตรวจ ATK และ หรือ ประวัติการได้รับวัคซีน



แนวทางการเตรียมการเปิดภาคเรียนที่ ๒ ปีการศึกษา ๒๕๖๔

ภายใต้สถานการณ์การแพร่ระบาดของโรคติดเชื้อไวรัสโคโรนา ๒๐๑๙ (COVID-19)

สำนักงานคณะกรรมการการศึกษาขั้นพื้นฐาน กระทรวงศึกษาธิการ



แผนเผชิญเหตุ



ระดับการแพร่ระบาด		มาตรการป้องกัน	
ชุมชน	สถานศึกษา	ครู/นักเรียน	สถานศึกษา
ไม่มีผู้ติดเชื้อ	ไม่พบผู้ติดเชื้อยืนยัน	๑. ปฏิบัติตามมาตรการ DMHTT ๒. ประเมิน TST เป็นประจำ	๑. เปิดเรียน onsite ๒. ปฏิบัติตาม TST ๓. เฝ้าระวังคัดกรองกรณีโรงเรียนนอนประจำ, เด็กพิเศษ
มีผู้ติดเชื้อประปราย	ไม่พบผู้ติดเชื้อยืนยัน	๑. ปฏิบัติตามมาตรการ DMHTT ๒. ประเมิน TST ทุกวัน	๑. เปิดเรียน onsite ๒. ปฏิบัติตามมาตรการ TST Plus ๓. เฝ้าระวังคัดกรองกรณีโรงเรียนนอนประจำ, เด็กพิเศษ
	พบผู้ติดเชื้อยืนยันในห้องเรียน ๑ รายขึ้นไป	๑. ปฏิบัติตามมาตรการ DMHTT ๒. ประเมิน TST ทุกวัน ๓. ระบายอากาศทุก ๒ ชั่วโมง กรณีใช้เครื่องปรับอากาศ ๔. กรณี high Risk contact : งดเรียน onsite และกักตัวที่บ้าน ๑๕ วัน ๕. กรณี Low Risk contact : ให้สังเกตอาการของตนเอง และปฏิบัติตามมาตรการของกระทรวงสาธารณสุข	๑. ปิดห้องเรียนที่พบผู้ติดเชื้อ ๓ วัน เพื่อทำความสะอาด ๒. เปิดห้องเรียนอื่นๆ onsite ได้ตามปกติ ๓. สุ่มตรวจเฝ้าระวัง Sentinel Surveillance ทุก ๒ สัปดาห์ ๔. ปฏิบัติตามมาตรการ TST Plus
	พบผู้ติดเชื้อยืนยันมากกว่า ๑ ห้องเรียน	๑. ปฏิบัติตามมาตรการ DMHTT ๒. ประเมิน TST ทุกวัน ๓. ระบายอากาศทุก ๒ ชั่วโมง กรณีใช้เครื่องปรับอากาศ	๑. ปิดห้องเรียนที่พบผู้ติดเชื้อ ๓ วัน เพื่อทำความสะอาดหรือมากกว่าตามอำนาจ การพิจารณาของกระทรวงศึกษาธิการ ๒. ปฏิบัติตามมาตรการ TST Plus
มีผู้ติดเชื้อเป็นกลุ่มก้อน		๑. ปฏิบัติตามมาตรการ DMHTT ๒. ประเมิน TST ทุกวัน ๓. ระบายอากาศทุก ๒ ชั่วโมง กรณีใช้เครื่องปรับอากาศ ๔. กรณี high Risk contact : งดเรียน onsite และกักตัวที่บ้าน ๑๕ วัน ๕. กรณี Low Risk contact : ให้สังเกตอาการของตนเอง	๑. พิจารณาการเปิดเรียน onsite โดยเพิ่มความถี่ตามมาตรการทุกมิติ ๒. สิวรับพื้นที่ระบาดแบบกลุ่มก้อน พิจารณาเปิดโดยคณะกรรมการควบคุมการแพร่ระบาดระดับพื้นที่ หากมีหลักฐานและความจำเป็น ๓. สุ่มตรวจเฝ้าระวัง Sentinel Surveillance ทุก ๒ สัปดาห์
มีการแพร่ระบาดในชุมชน		๑. ปฏิบัติตามมาตรการ DMHTT ๒. เฝ้าระวังอาการเสี่ยงทุกวัน ๓. ประเมิน TST ทุกวัน	๑. พิจารณาการเปิดเรียน onsite โดยเพิ่มความถี่ตามมาตรการทุกมิติ ๒. สิวรับพื้นที่ระบาดแบบกลุ่มก้อน พิจารณาเปิดโดยคณะกรรมการควบคุมการแพร่ระบาดระดับพื้นที่ หากมีหลักฐานและความจำเป็น ๓. สุ่มตรวจเฝ้าระวัง Sentinel Surveillance ทุก ๒ สัปดาห์

ที่มา: กระทรวงสาธารณสุข. (๒๕๖๔). คู่มือการปฏิบัติตามมาตรการ sandbox safety zone in school เปิดเรียนมั่นใจ ปลอดภัยไว้โควิด ๑๙ ในสถานศึกษา. กรมอนามัย กระทรวงสาธารณสุข.

5. มาตรการป้องกันการแพร่ระบาดของโรคติดเชื้อไวรัสโคโรนา 2019 (COVID-19) กรณีเกิดการระบาด नियาม

1. ผู้ติดเชื้อยืนยันโรคโควิด 19 หมายถึง ผู้ที่มีผลตรวจทางห้องปฏิบัติการพบว่า ติดเชื้อไวรัสโคโรนา 2019
2. ผู้สัมผัสที่มีความเสี่ยงต่อการติดเชื้อสูง (High risk contact) (ผู้สัมผัสเสี่ยงสูง) หมายถึง ผู้สัมผัสใกล้ชิดกับผู้ป่วยยืนยันโรคโควิด 19 ตามลักษณะข้อใดข้อหนึ่ง ดังนี้
 - ผู้ที่เรียนผู้อาศัยร่วมห้องพัก หรือทำงานในห้องเดียวกัน คลุกคลีกัน
 - ผู้สัมผัสที่มีการพูดคุยกับผู้ป่วยในระยะ 1 เมตร นานกว่า 5 นาที หรือถูกไอ จาม รดจากผู้ป่วยโรคโควิด 19 โดยไม่มีการป้องกัน เช่น ไม่สวมหน้ากากอนามัยหรือหน้ากากผ้า
 - ผู้ที่อยู่ในบริเวณที่ปิดไม่มีการถ่ายเทอากาศ เช่น ในรถปรับอากาศ ในห้องปรับอากาศ ร่วมกับผู้ป่วยโรคโควิด 19 และอยู่ห่างจากผู้ป่วยไม่รับประทาน 1 เมตร นานกว่า 15 นาที โดยไม่มีการป้องกัน เช่น ไม่สวมหน้ากากอนามัยหรือหน้ากากผ้า
3. ผู้สัมผัสที่มีความเสี่ยงต่อการติดเชื้อต่ำ (Low risk contact) (ผู้สัมผัสเสี่ยงต่ำ) หมายถึง ผู้ที่ทำกิจกรรมอื่น ๆ ร่วมกับผู้ป่วยโรคโควิด 19 แต่ไม่เข้าเกณฑ์ความเสี่ยงสูง
4. ผู้ใกล้ชิด
 - ผู้ใกล้ชิดกับผู้สัมผัสเสี่ยงสูง จัดเป็นผู้ที่มีความเสี่ยงต่อการติดเชื้อต่ำ
 - ผู้ใกล้ชิดกับผู้สัมผัสเสี่ยงต่ำ จัดเป็นไม่มีความเสี่ยง (No risk)
5. มาตรการ DMHTT คือ แนวทางปฏิบัติที่กระทรวงสาธารณสุขแนะนำให้ใช้ในการชะลอ การระบาดของ โควิด-19 ประกอบไปด้วย
 - D ย่อมาจาก Distancing คือการเว้นระยะห่างกับคนอื่นอย่างน้อย 1 - 2 เมตร เพราะละอองฝอยจากการพูด ไอ จาม จะฟุ้งมากในระยะ 1 - 2 เมตร
 - M ย่อมาจาก Mask Wearing คือการสวมหน้ากากผ้า หรือหน้ากากอนามัยเพื่อลด การฟุ้งกระจายของละอองฝอย โดยประชาชนทั่วไปสามารถสวมหน้ากากผ้าได้ตลอด เพราะยิ่งซักบ่อยก็ยิ่ง มีประสิทธิภาพในการกรองเชื้อที่ดี
 - H ย่อมาจาก Hand Washing คือการหมั่นล้างมือบ่อยๆ ทั้งน้ำสบู่ และเจลแอลกอฮอล์ เพราะมีโอกาสที่เราจะนำมามาสัมผัสใบหน้าโดยไม่รู้ตัวได้
 - T ย่อมาจาก Testing คือตรวจวัดอุณหภูมิร่างกายสม่ำเสมอ ทั้งก่อนเข้าทำงาน ร้านสะดวกซื้อ และหากทราบว่า มีประวัติไปพื้นที่เสี่ยง ควรเข้ารับการตรวจโควิด-19
 - T ย่อมาจาก Thai Cha na คือการสแกนแอปไทยชนะทุกครั้งที่เดินทางไปสถานที่ต่างๆ และโหลดแอปหมอชนะพร้อมลงทะเบียนหากทำได้ เพื่อให้ทราบความเสี่ยงติดโรคของตนเอง หากมี SMS แจ้งเตือนว่ามีประวัติไปที่เสี่ยงมา จะได้กักตัว หรือตรวจโควิด- 19 ได้อย่างรวดเร็ว

6. แผนเผชิญเหตุรองรับสถานการณ์แพร่ระบาดของโรคติดเชื้อไวรัสโคโรนา 2019 (COVID-19) วิธีการแยกตัวผู้มีอาการเสี่ยงต่อการติดเชื้อไวรัสโคโรนา 2019 ไปที่สถานพักคอยในโรงเรียน หากพบผู้มีอาการจำนวนมากให้ใช้มาตรการ 6 มาตรการร่วม

6.1 กรณีนักเรียนป่วย

เมื่อตรวจพบผู้มีไข้สูงรับประทานกว่า 37.5 องศาเซลเซียส ให้ส่งต่อไปยังห้องพยาบาลของโรงเรียนเพื่อดำเนินการ

1. ตรวจวัดอุณหภูมิด้วยเครื่องวัดอุณหภูมิ
2. ชักประวัติเจ็บป่วย สังเกตอาการและสอบถามอาการของระบบทางเดินหายใจ
3. หากพบนักเรียนมีอุณหภูมิร่างกายตั้งแต่ 37.5 องศาเซลเซียส หรือมีระบบทางเดินหายใจอย่างใดอย่างหนึ่ง จะจัดให้อยู่ในพื้นที่แยกส่วนเพื่อแจ้งผู้ปกครองมารับและพาไปพบแพทย์
4. จัดห้องพยาบาลที่อาคารเรียน 3 สำหรับนักเรียนระหว่างรอผู้ปกครองมารับ
5. บันทึกรายชื่อและอาการป่วย

6.2 กรณีนักเรียนกักตัว

เมื่อพบว่านักเรียนติดเชื้อไวรัสโคโรนา 2019 (COVID-19) ดำเนินการดังนี้

1. งานพยาบาลบันทึกรายงานข้อมูลนักเรียนที่เข้าข่าย หรือกลุ่มเสี่ยงในการติดเชื้อ ไวรัสโคโรนา 2019 (COVID-19) เสนอต่อผู้อำนวยการพิจารณาอนุมัติ เพื่อกักตัว 14 วัน
2. โรงเรียนดำเนินการ
 - 2.1 ทำหนังสือแจ้งผู้ปกครองทราบ เพื่อให้นักเรียนหยุดเรียน กักตัวอยู่ที่บ้าน 14 วัน โดยไม่ถือว่าเป็นการขาดเรียน
 - 2.2 ครูที่ปรึกษา รับทราบและประสานผู้ปกครองหรือนักเรียนเพื่อสอบถามอาการ ป่วยของนักเรียนเป็นระยะ หรือช่วยเหลือกรณีเหตุจำเป็น
 - 2.3 ครูผู้สอนทุกรายวิชาที่นักเรียนเรียน ดำเนินการเตรียมแผนการรองรับ การเรียน เช่น การสอนซ่อม การสอนออนไลน์ การเรียนด้วยใบงาน และมอบหมายงานให้นักเรียน ทำแบบฝึก เพื่อให้นักเรียนเรียนตามหลักสูตร จนกว่านักเรียนจะกลับมาเรียนได้ตามปกติ

6.3 กรณีปิดโรงเรียน

1. โรงเรียนขออนุมัติหน่วยงานต้นสังกัดเพื่อปิดโรงเรียน จำนวน 14 วัน
2. โรงเรียนแจ้งนักเรียน ครู ผู้ปกครอง และบุคลากรทางการศึกษาเกี่ยวกับสถานการณ์ ที่ทำให้ปิดโรงเรียนกรณีเกิดโรคติดเชื้อไวรัสโคโรนา 2019 (COVID-19) จำนวน 14 วัน โดยไม่ถือเป็นวัน ลาหรือวันหยุดเรียน
3. โรงเรียนเตรียมการสอนแบบ Online , On Demand , On-Air และ On Hand ตามบริบทของห้องเรียน
4. ฉีดน้ำยาฆ่าเชื้อเพื่อทำความสะอาดทั่วทั้งโรงเรียน

7. ขั้นตอนการติดต่อประสานงานกับเจ้าหน้าที่เพื่อมารับตัวผู้มีอาการเสี่ยงต่อการติดเชื้อไวรัสโคโรนา 2019 ไปตรวจหาเชื้ออย่างละเอียด

เพื่อให้สอดคล้องกับประกาศตามประกาศสำนักงานคณะกรรมการการศึกษาขั้นพื้นฐาน เรื่อง มาตรการป้องกันและควบคุมการแพร่ระบาดของโรคติดเชื้อไวรัสโคโรนา 2019 (COVID-19)

ของสถานศึกษาในสังกัดสำนักงานคณะกรรมการการศึกษาขั้นพื้นฐาน ลงวันที่ 24 เมษายน 2564 ดังนี้

1. แจ้งหน่วยงานสาธารณสุขในพื้นที่ภายใน 3 ชั่วโมง นับตั้งแต่พบผู้ป่วย เพื่อให้ดำเนินการสอบสวนป้องกันและควบคุมโรค

2. ดำเนินการสำรวจบุคคลที่อยู่ในข่ายสัมผัสโรค เพื่อประเมินความเสี่ยงต่อการติดเชื้อ โดยให้ปฏิบัติตนดังนี้

2.1 บุคคลที่มีอาการเข้าข่ายกับนิยามผู้สงสัยติดเชื้อไวรัสโคโรนา 2019 (COVID-19) ที่เข้าเกณฑ์สอบสวนโรค ต้องติดต่อพบแพทย์ทันที

2.2 บุคคลผู้ที่มีความเสี่ยงสูงโดยเป็นผู้สัมผัสใกล้ชิดกับผู้ป่วยโรคติดเชื้อไวรัสโคโรนา 2019 (COVID-19) ให้เข้ารับการตรวจเชื้อ และให้ปฏิบัติงาน ณ ที่พักอาศัยเป็นระยะเวลา 14 วัน นับจากวันที่สัมผัสผู้ป่วยยืนยันวันสุดท้าย

2.3 สำหรับบุคคลอื่น ๆ นอกเหนือจากข้อ 2.1 และ ข้อ 2.2 หากไม่มีอาการป่วยและไม่มีปัจจัยเสี่ยงอื่น ๆ ให้สังเกตอาการตนเอง เป็นระยะเวลา 14 วัน หากมีอาการ ต้องไปพบแพทย์ทันที ในกรณีที่มีอาการป่วยให้หยุดพัก ณ ที่พักอาศัยและหากอาการไม่ดีขึ้นภายใน 2 วัน ให้รีบพบแพทย์

2.4 กรณีที่มีครู บุคลากรทางการศึกษาและนักเรียนโรงเรียนบ้านห้วยพลู(ราษฎร์ทิพยานนท์) ป่วยด้วยโรค ติดเชื้อไวรัสโคโรนา 2019 (COVID-19) ของโรงเรียน ทางโรงเรียนขออนุญาตทำตามมาตรการป้องกันการแพร่ระบาดของโรคติดเชื้อไวรัสโคโรนา 2019 (COVID-19) กรณีเกิดการระบาดตามสถานการณ์

2.5 การกำกับติดตามและรายงานผลกรณีพบผู้ป่วยยืนยัน ให้ผู้รับผิดชอบโครงการ โรคติดเชื้อไวรัสโคโรนา 2019 (COVID-19) รายงานข้อมูลต่อผู้อำนวยการสถานศึกษา เพื่อรายงานผู้บังคับบัญชาตามลำดับชั้น ตามมาตรการควบคุมและป้องกันการแพร่ระบาดของโรคติดเชื้อไวรัสโคโรนา 2019 (COVID-19)

2.6 ให้ศึกษาคู่มีดูแลตนเองสำหรับประชาชนของสำนักงานกองทุนสนับสนุนการสร้างเสริมสุขภาพ (สสส.) เพื่อเป็นการเฝ้าระวังและดูแลตนเองให้ปลอดภัยจากโรคติดเชื้อไวรัสโคโรนา 2019 (COVID-19) ทั้งนี้ เพื่อความปลอดภัยของคณะครู บุคลากรทางการศึกษา นักเรียน ผู้ปกครองรวมทั้ง ผู้เกี่ยวข้อง โรงเรียนบ้านห้วยพลู(ราษฎร์ทิพยานนท์) จึงขอให้ปฏิบัติอย่างเคร่งครัดและการดำเนินการให้อยู่บนพื้นฐานของ ข้อมูลการสอบสวนทางระบาดวิทยาและสถานการณ์โรคพื้นที่

8. วิธีการแจ้งผู้ปกครองเพื่อทราบ หากนักเรียนในปกครองมีอาการเสี่ยงต่อการติดเชื้อไวรัสโคโรนา 2019 จากการคัดกรองเบื้องต้นหากพบนักเรียนมีอาการเสี่ยงติดเชื้อไวรัสโคโรนา 2019 ให้ปฏิบัติ ดังนี้

1. ขอข้อมูลผู้ปกครองจากฝ่ายทะเบียนเพื่อติดต่อขอข้อมูลผู้ปกครองนักเรียนที่เสี่ยงต่อการติดเชื้อ ไวรัสโคโรนา 2019

1. แจ้งผู้ปกครองให้นักเรียนหยุดเรียนและกักตัวอยู่ที่บ้าน 14 วัน พร้อมแนะแนวทางปฏิบัติเมื่อต้องกักตัว 14 วัน

แนวทางปฏิบัติเมื่อต้องกักตัว 14 วัน

1. วัดอุณหภูมิทุกวัน ต้องไม่รับประทาน 37.5 องศาเซลเซียส
2. ล้างมือบ่อย ๆ ด้วยน้ำและสบู่อย่างน้อยนาน 20 วินาที หรือใช้เจลแอลกอฮอล์
3. หลีกเลี่ยงการอยู่ใกล้ชิดสมาชิกในบ้าน โดยเฉพาะผู้สูงอายุ หรือผู้ที่มีโรคประจำตัว
4. แยกห้องนอน ของใช้ส่วนตัว รวมทั้งแยกทำความสะอาด หากแยกห้องนอนไม่ได้ ให้ใช้แผ่นพลาสติกกันห้อง และเปิดหน้าต่างให้อากาศถ่ายเทได้สะดวก
5. แยกรับประทานอาหารคนเดียว และล้างทำความสะอาดภาชนะให้เรียบร้อย
6. แยกห้องน้ำ หากแยกไม่ได้ให้ใช้เป็นคนสุดท้าย เมื่อใช้เสร็จแล้วให้ทำความสะอาดทันที กรณีใช้ชักโครกให้ปิดฝา เพื่อป้องกันการแพร่กระจายของเชื้อโรค
7. แยกขยะเป็น 2 ส่วน คือ ขยะทั่วไป และขยะติดเชื้อ เช่น หน้ากากอนามัย กระดาษชำระ ในแต่ละวันให้รวบรวม และล้างถังด้วยน้ำยาฟอกขาว เพื่อทำลายเชื้อ ใส่ขยะที่แยกไว้ในถุงขยะ 2 ชั้น มัดปากถุงให้แน่นก่อนนำไปทิ้งรวมกับขยะทั่วไป
8. หากจำเป็นต้องพบปะผู้อื่น ให้สวมหน้ากากอนามัย และเมื่อเสร็จธุระ ให้ล้างหน้าอนามัยที่ใช้แล้วทิ้งลงถังขยะที่มีปิดมิดชิด และล้างมือทันที

9. วิธีการส่งต่อผู้มีอาการเสี่ยงต่อการติดเชื้อไวรัสโคโรนา 2019 ไปยังสถานพยาบาล

1. แยกนักเรียนที่ป่วยและเจ้าหน้าที่ออกจากผู้ที่มีสุขภาพดีไปยังจุดพักคอย ซึ่งจัดอยู่ในอาคารเรียน (ห้องคัดแยก)
2. สอบถามข้อมูลการคัดกรองเบื้องต้นกับนักเรียนที่ป่วย
3. ติดต่อไปยังสถานพยาบาลที่ดูแลสถานศึกษา
4. จัดส่งข้อมูลการคัดกรองเบื้องต้นให้กับเจ้าหน้าที่สาธารณสุขทราบ
5. ส่งต่อนักเรียนที่ป่วยให้กับสถานพยาบาลดูแลต่อไป

10. วิธีการกำกับติดตามดูแลช่วยเหลือนักเรียนภายหลังจากอยู่ในการดูแลของบุคลากรทางการแพทย์

คณะกรรมการสถานศึกษา สถานศึกษาและหน่วยงานสาธารณสุขที่ดูแลสถานศึกษา มีการกำกับ ติดตาม ทบทวนการดำเนินงานให้สอดคล้องตามแนวปฏิบัติ สถานการณ์และบริบทพื้นที่อย่างต่อเนื่อง กรณีพบ ผู้มีอาการเสี่ยงหรือป่วย ต้องรีบแจ้งเจ้าหน้าที่สาธารณสุขทันที และรายงานต่อผู้บริหาร ผู้เกี่ยวข้อง เป็นลำดับขั้น โดยมีการสร้างความร่วมมือจากทุกภาคส่วน การสนับสนุน หน่วยรับผิดชอบ ของโรงเรียนบ้านห้วยพลู(ราษฎร์พิทยานนท์) ได้แก่ การประสานและติดตามข้อมูลข่าวสาร ประกาศนโยบาย แนวปฏิบัติ การติดตาม ข้อมูลระหว่างสถานศึกษา จากทุกภาคส่วน เช่น จังหวัดฉะเชิงเทรา สำนักงานศึกษาธิการจังหวัดฉะเชิงเทรา โรงพยาบาลพนมสารคาม สำนักงานสาธารณสุขจังหวัดฉะเชิงเทรา สำนักงานประชาสัมพันธ์จังหวัดฉะเชิงเทรา ศูนย์บริหารสถานการณ์แพร่ระบาดของโรคติดเชื้อไวรัสโคโรนา 2019 (COVID-19) มีการกำหนดขั้นตอน หากนักเรียนหรือบุคลากรไม่สบาย วางแผนล่วงหน้ากับเจ้าหน้าที่สาธารณสุขในพื้นที่เจ้าหน้าที่สุขภาพในโรงเรียน โดยมีรายชื่อและหมายเลขติดต่อกรณีฉุกเฉินที่เป็นปัจจุบัน สร้างความมั่นใจในขั้นตอนการแยกนักเรียนที่ป่วยและเจ้าหน้าที่ ออกจากผู้ที่มีสุขภาพดีและกระบวนการแจ้งผู้ปกครองการให้คำแนะนำในการ ดูแลสุขภาพนักเรียนหรือเจ้าหน้าที่ อาจต้องส่ง

ต่อไปโดยตรงไปที่สถานบริการสุขภาพหรือส่งกลับบ้าน ขึ้นอยู่กับสถานการณ์โดยมีการแจ้งขั้นตอนกับผู้ปกครองและนักเรียนล่วงหน้า สนับสนุนการคัดกรองผู้ที่มีความเสี่ยง และผู้ที่ต้องการการดูแลพิเศษ ทำงานร่วมกับระบบบริการสังคมและสาธารณสุขเพื่อมั่นใจถึงความต่อเนื่อง ของบริการ ตรวจสอบเด็กนักเรียนที่อาจเพิ่มความเสี่ยง เช่น ความรับผิดชอบในการดูแลคนป่วยที่บ้าน

11. การส่งเสริมการแบ่งปันข้อมูล

ประสานงานและปฏิบัติตามแนวทางจากหน่วยงาน ด้านสาธารณสุขและการศึกษา แบ่งปันข้อมูลกับ ครู ผู้ดูแล และนักเรียน ให้ข้อมูลล่าสุดเกี่ยวกับสถานการณ์โรค รวมทั้งความพยายามในการป้องกันและ ควบคุมที่ โรงเรียน แจ้งให้ครูผู้ดูแลแต่ละชั้นเรียน ควรแจ้งเตือนผู้บริหารสถานศึกษาและหน่วยงานด้าน สาธารณสุขทราบ เมื่อมีนักเรียนหรือคนในบ้านของครู และนักเรียนได้รับการวินิจฉัยว่าเป็นโรคติดเชื้อไวรัสโคโรนา 2019 (COVID-19) โดยให้คณะกรรมการผู้ปกครองหรือครูช่วยกันส่งเสริมข้อมูลเพื่อ ให้ความรู้แก่ นักเรียนและคนในครอบครัว ถึงข้อปฏิบัติของตนในครอบครัว กรณีที่มีผู้ป่วยโรคติดเชื้อไวรัสโคโรนา 2019 (COVID-19) ซึ่งอาจใช้สื่อต่าง ๆ ที่ เด็กคุ้นเคยและเข้าใจ

12 แผนการทำงานร่วมกับหน่วยงานอื่น

การวางแผนการทำงานร่วมกับหน่วยงานที่เกี่ยวข้อง

1. ในสถานการณ์เฝ้าระวังการแพร่ระบาดเชื้อไวรัสโคโรนา 2019 โรงเรียนบ้านห้วยพลู(ราษฎร์ทิพยานนท์) ประสานกับ ผอ.รพ.สต.บ้านห้วยพลู/อสม. เพื่อมาประจำที่จุดคัดกรองเพื่อ ช่วยคัดกรองและให้คำแนะนำ คณะครูเวรและนักเรียนก่อนเข้าบริเวณโรงเรียน
2. ครูและนักเรียนทุกคนสวมหน้ากากอนามัย มีจุดตรวจวัดอุณหภูมิร่างกายและมีจุดบริการเจล แอลกอฮอล์ล้างมือเพื่อฆ่าเชื้อแก่นักเรียนบริเวณจุดคัดกรองของโรงเรียน และหน้าห้องเรียนทุกห้องและอ่างล้างมือ บริเวณโรงอาหาร เป็นต้น
3. หากมีนักเรียนมีความเสี่ยงสูงต่อการติดเชื้อไวรัสโคโรนา 2019 ทางโรงเรียนประสานขอความอนุเคราะห์ ในการตรวจ ATK โดยมีการติดต่อประสานงานกับอสม. และ ผอ. รพ.สต.บ้านห้วยพลู
4. หากในชุมชนมีนักเรียนหรือมีผู้ติดเชื้อไวรัสโคโรนา 2019 ให้หยุดทำการจัดการเรียนการสอนและทำ ความสะอาดบริเวณโรงเรียน โดยมีการติดต่อประสานงานกับ ผอ.รพ.สต.บ้านห้วยพลู เพื่อเฝ้าระวังความปลอดภัย เป็นระยะ ๆ



จุดคัดกรองก่อนเข้าโรงเรียน



จุดคัดกรองอาคารเรียน ป4 - ป6



ห้องคัดแยกสำหรับนักเรียนหรือบุคลากรที่เจ็บป่วย

ส่วนที่ 3

แผนการจัดการเรียนการสอนกรณีเปิดเรียน On-site บางส่วนหรือเปิดไม่ได้

1. แผนการจัดการเรียนการสอนกรณีเปิดเรียน On-site บางส่วน โรงเรียนมีการวางแผนการจัดการเรียนการสอน ดังนี้

โรงเรียนบ้านห้วยพลู(ราษฎร์วิทยานนท์)ประสานงานกับชุมชน ผู้นำชุมชน คณะกรรมการสถานศึกษาขั้นพื้นฐานและผู้ปกครอง โดยแจ้งผ่านเพจเฟซบุ๊กโรงเรียน กลุ่มไลน์ห้องเรียน ในการประสานงานด้านการจัดการเรียนการสอนแบบ On hand และ On demand การรับ-ส่งเอกสารในการจัดการเรียนการสอน โดยครูประจำชั้นกำกับติดตาม 1 วัน/ครั้ง

ปฐมวัย (อ.2 - อ.3)

กรณีมาเรียนได้

ให้ปฏิบัติตามมาตรการของโรงเรียนอย่างเคร่งครัด

กรณีมาเรียนไม่ได้

ครูระดับปฐมวัยจัดกิจกรรมการเรียนรู้แบบ On hand รับ-ส่งใบงาน/แฟ้มสะสมผลงานของนักเรียน โดยกำกับติดตาม 1 วัน/ครั้ง โดยประสานงานกับผู้ปกครอง แนะนำ สนับสนุน ในการกำกับ ติดตาม นักเรียนรายบุคคล โดยให้ผู้ปกครองมารับ-ส่งใบงานที่โรงเรียนทุกวันที่เปิดการเรียนการสอนโดยครูจะใช้คลิป วีดีโอและสื่อการสอนผ่านทางไลน์และช่องทางอื่น ๆ เพื่อให้ นักเรียนได้เรียนรู้ วัดและประเมินผลโดยใช้วิธีที่หลากหลายในการประเมินนักเรียนรายบุคคล ตามสภาพจริง และมีการติดตามประสานงานกับผู้ปกครองสำหรับนักเรียนที่ไม่เข้าใจในบทเรียน

ประถมศึกษาตอนต้น (ป.1 - ป.3)

กรณีมาเรียนได้

ให้ปฏิบัติตามมาตรการของโรงเรียนอย่างเคร่งครัด

กรณีมาเรียนไม่ได้

ครูระดับประถมศึกษาตอนต้นจัดกิจกรรมการเรียนรู้แบบ On hand และ On demand มีการ รับ - ส่ง ใบงาน/แฟ้มสะสมผลงานของนักเรียนโดยกำกับติดตาม 1 วัน/ครั้ง โดยประสานงานกับผู้ปกครอง แนะนำ สนับสนุน ในการกำกับ ติดตาม นักเรียนรายบุคคล โดยให้ผู้ปกครองมารับ-ส่งใบงานที่โรงเรียนทุก วันที่เปิดการเรียนการสอน โดยครูจะใช้คลิปวีดีโอและสื่อการสอนผ่านทางไลน์และช่องทางอื่น ๆ เพื่อให้ นักเรียนได้เรียนรู้ วัดและประเมินผลโดยใช้วิธีที่หลากหลายในการประเมินนักเรียนรายบุคคล ตามสภาพจริง และติดตามประสานงานกับผู้ปกครองสำหรับนักเรียนที่ไม่เข้าใจในบทเรียน

ประถมศึกษาตอนปลาย (ป.4 - ป.6)

กรณีมาเรียนได้

ให้ปฏิบัติตามมาตรการของโรงเรียนอย่างเคร่งครัด

กรณีมาเรียนไม่ได้

ระดับประถมศึกษาตอนปลาย จัดกิจกรรมการเรียนรู้แบบ On hand On demand On line มีการรับ-ส่ง ใบงาน/แฟ้มสะสมผลงานของนักเรียนโดยกำกับติดตาม 1 วัน/ครั้ง โดยประสานงานกับ ผู้ปกครอง

แนะนำ สนับสนุน ในการกำกับ ติดตาม นักเรียนรายบุคคล โดยให้ผู้ปกครองมารับ-ส่ง ใบงานที่โรงเรียนทุกวัน ที่เปิดการเรียนการสอนโดยครูจะใช้คลิปวิดีโอและสื่อการสอนผ่านทางไลน์ และช่องทางอื่นๆ เพื่อให้ให้นักเรียนได้ เรียนรู้ ครูประจำชั้นกำกับ ติดตาม วัดและประเมินผล โดยใช้วิธีที่หลากหลายในการประเมินนักเรียน รายบุคคล ตามสภาพจริง และติดตามประสานงานกับผู้ปกครองสำหรับนักเรียนที่ไม่ สามารถมารับใบงานไม่ได้

2.แผนการจัดการเรียนการสอนกรณีเปิดเรียน On - site ไม่ได้

โรงเรียนมีการวางแผนการจัดการเรียนการสอน ดังนี้

โรงเรียนบ้านห้วยพลู(ราษฎร์พิทยานนท์)ประสานงานกับชุมชน ผู้นำชุมชน คณะกรรมการสถานศึกษา ขั้นพื้นฐาน ครูระดับปฐมวัยจัดกิจกรรมการเรียนรู้แบบ On hand รับ-ส่งใบงาน/แฟ้มสะสมผลงานของนักเรียน โดยกำกับติดตาม 1 สัปดาห์/ครั้ง โดยประสานงานกับผู้ปกครอง แนะนำ สนับสนุน ในการกำกับ ติดตาม นักเรียนรายบุคคล วัดและประเมินผลโดยใช้วิธีที่หลากหลายในการประเมินนักเรียนรายบุคคล ตามสภาพจริง และติดตามประสานงานกับผู้ปกครองสำหรับนักเรียนที่ไม่เข้าใจในบทเรียน

ประถมศึกษาตอนต้น (ป.1 - ป.3)

ครูระดับประถมศึกษาตอนต้นจัดกิจกรรมการเรียนรู้แบบ On hand และ On demand มีการรับ-ส่ง ใบงาน/แฟ้มสะสมผลงานของนักเรียนโดยกำกับติดตาม 1 สัปดาห์/ครั้ง โดยประสานงานกับผู้ปกครอง แนะนำ สนับสนุน ในการกำกับ ติดตาม นักเรียนรายบุคคล วัดและประเมินผลโดยใช้วิธีที่หลากหลายในการประเมิน นักเรียนรายบุคคล ตามสภาพจริง และติดตามประสานงานกับผู้ปกครองสำหรับนักเรียนที่ไม่เข้าใจในบทเรียน

ประถมศึกษาตอนปลาย (ป.4 - ป.6)

ระดับประถมศึกษาตอนปลายจัดกิจกรรมการเรียนรู้แบบ On hand และ On demand มีการรับ-ส่ง ใบงาน/แฟ้มสะสมผลงานของนักเรียนโดยกำกับติดตาม 1 สัปดาห์/ครั้ง โดยประสานงานกับผู้ปกครอง แนะนำ สนับสนุน ในการกำกับ ติดตาม นักเรียนรายบุคคล ครูประจำชั้นกำกับ ติดตาม วัดและประเมินผล โดยใช้วิธีที่หลากหลายในการประเมินนักเรียน รายบุคคล ตามสภาพจริง และติดตามประสานงานกับผู้ปกครองสำหรับ นักเรียนที่ไม่ สามารถมารับใบงานไม่ได้

3.บทบาทของผู้เกี่ยวข้อง

ด้วยสถานการณ์การแพร่ระบาดของโรคติดเชื้อไวรัสโคโรนา 2019 (Covid-19) ยังคงมีการแพร่ ระบาดอย่างต่อเนื่องเพื่อให้สถานศึกษามีแนวทางการป้องกันการแพร่ระบาดของโรคติดเชื้อไวรัสโคโรนา 2019 (Covid-19) โรงเรียนบ้านห้วยพลู(ราษฎร์พิทยานนท์) ได้กำหนดบทบาทของบุคลากรและหน่วยงานที่เกี่ยวข้อง ดังนี้

3.1. บทบาทของนักเรียน

นักเรียนเป็นหัวใจสำคัญที่ต้องได้รับความคุ้มครองดูแลในเรื่องความปลอดภัยอย่างสูงสุด ทั้งนี้ นักเรียน จะต้องถือปฏิบัติตนตามมาตรการความปลอดภัยของกระทรวงสาธารณสุข และกระทรวงศึกษาธิการ อย่างเคร่งครัด ตั้งแต่การเดินทางออกจากบ้านมาเรียน ขณะอยู่ในโรงเรียน จนถึงการกลับบ้าน บทบาทของ นักเรียนควรมีดังนี้

- 1) เตรียมความพร้อมในเรื่องอุปกรณ์การเรียน เครื่องใช้ส่วนตัว และอื่น ๆ ที่จำเป็นสำหรับการเรียน

การสอน

- 2) ปฏิบัติตาม 6 มาตรการหลัก 6 มาตรการเสริม และ 7 มาตรการเข้มงวดของสถานศึกษา กำหนดอย่างเคร่งครัด
- 3) ติดตามข้อมูลข่าวสารสถานการณ์การแพร่ระบาดของโรคติดเชื้อไวรัสโคโรนา 2019 (Covid- 19) และสร้างความรู้ความเข้าใจของคำแนะนำในการป้องกันตนเองและลดความเสี่ยงจากการแพร่กระจาย ของโรคติดเชื้อไวรัสโคโรนา 2019 (Covid-19) จากแหล่งข้อมูลที่เชื่อถือได้
- 4) ประเมินความเสี่ยงของตนเองผ่านแอปพลิเคชัน Thai Save Thai (TST) อย่างสม่ำเสมอ และ สังเกตอาการป่วยของตนเอง หากมีอาการไข้ ไอ มีน้ำมูก เจ็บคอ หายใจลำบาก เหนื่อยหอบ ไม่ได้กลิ่น ไม่รู้รส รีบแจ้งครู หรือผู้ปกครองให้พาไปพบแพทย์ กรณีมีคนในครอบครัวป่วยด้วยโรคติดเชื้อไวรัสโคโรนา 2019 (Covid-19) หรือ กลับจากพื้นที่เสี่ยงและอยู่ในช่วงกักตัวให้ปฏิบัติตามคำแนะนำของเจ้าหน้าที่สาธารณสุขอย่างเคร่งครัด

5) ขอคำปรึกษาจากครูผู้สอนเมื่อพบปัญหาเกี่ยวกับการเรียน อุปกรณ์การเรียน เครื่องใช้ ส่วนตัว หรือพบความผิดปกติของร่างกายที่อาจเสี่ยงต่อการติดเชื้อของโรคติดเชื้อไวรัสโคโรนา 2019 (Covid-19) ทันที

3.2. บทบาทของครูและบุคลากรทางการศึกษา

ครูและบุคลากรทางการศึกษาถือว่าอยู่ใกล้ชิดนักเรียน มีหน้าที่สำคัญในการจัดการเรียนรู้ให้แก่ นักเรียนทุกรูปแบบ จึงต้องเตรียมความพร้อมการจัดการเรียนการสอน การวัดและประเมินผลการเรียนการสอน นอกจากนี้จะต้องดูแลตนเองแล้ว ยังต้องดูแลนักเรียนอีกด้วย โดยเฉพาะด้านสุขอนามัยตามมาตรการที่ กระทรวงสาธารณสุขและกระทรวงศึกษาธิการกำหนดบทบาทของครูและบุคลากรทางการศึกษา ควรมีดังนี้

- 1) ชี้แจงผู้ปกครองนักเรียนผ่านระบบ on line (ไลน์กลุ่มผู้ปกครองแต่ละชั้น) เพื่อสร้างความเข้าใจ ร่วมกันในการ ป้องกัน การเฝ้าระวัง การเตรียมตัวของนักเรียนให้พร้อมก่อนเปิดเรียน
- 2) ประเมินความเสี่ยงของตนเองผ่านแอปพลิเคชัน Thai Save Thai (TST) อย่างสม่ำเสมอและ สังเกตอาการป่วยของตนเอง หากมีอาการไข้ ไอ มีน้ำมูก เจ็บคอ หายใจลำบาก เหนื่อยหอบ ไม่ได้กลิ่นไม่รู้รส ให้หยุด ปฏิบัติงานและรีบไปพบแพทย์ทันที กรณีมีคนในครอบครัวป่วยด้วยโรคติดเชื้อไวรัสโคโรนา 2019 (Covid-19) หรือกลับจากพื้นที่เสี่ยงและอยู่ในช่วงกักตัว ให้ปฏิบัติตามคำแนะนำของเจ้าหน้าที่ สาธารณสุขอย่างเคร่งครัด
- 3) ติดตามข้อมูลข่าวสารสถานการณ์การแพร่ระบาดของโรคติดเชื้อไวรัสโคโรนา 2019 (Covid-19) และ สร้างความรู้ความเข้าใจของคำแนะนำในการป้องกันตนเองและลดความเสี่ยงจากการ แพร่กระจายของโรคติดเชื้อไวรัสโคโรนา 2019 (Covid-19) จากแหล่งข้อมูลที่เชื่อถือได้
- 4) จัดหาสื่อประชาสัมพันธ์ในการป้องกันและลดความเสี่ยงจากการแพร่กระจายโรคติดเชื้อไวรัส โคโรนา 2019 (Covid-19) ให้แก่นักเรียน เช่น สอนวิธีการล้างมือที่ถูกต้อง การสวมหน้ากากผ้าหรือหน้ากากอนามัย คำแนะนำการปฏิบัติตัว การเว้นระยะห่างทางสังคม การทำความสะอาด หลีกเลี่ยงการทำกิจกรรมร่วมกันจำนวนมากเพื่อลดจำนวนคน
- 5) ปฏิบัติตาม 6 มาตรการหลัก 6 มาตรการเสริม และ 7 มาตรการเข้มงวดของสถานศึกษา กำหนดอย่างเคร่งครัด

6) คอยดูแล สอดส่องช่วยเหลือนักเรียนในเรื่องสุขอนามัยให้เป็นไปตามมาตรการที่กระทรวงสาธารณสุขและกระทรวงศึกษาธิการกำหนด ได้แก่

(1) ทำการตรวจคัดกรองสุขภาพนักเรียนทุกคนที่เข้ามาในโรงเรียนในตอนเช้า ใช้เครื่องวัดอุณหภูมิร่างกายพร้อมสังเกตอาการและสอบถามอาการของระบบทางเดินหายใจ เช่น ไข้ ไอ มีน้ำมูก เจ็บคอ หายใจลำบาก เหนื่อยหอบ ไม่ได้กลิ่น ไม่รู้รส

(2) กรณีพบนักเรียนหรือผู้มีอาการมีไข้ อุณหภูมิร่างกายตั้งแต่ 37.5 องศาเซลเซียสขึ้นไป ร่วมกับอาการระบบทางเดินหายใจอย่างใดอย่างหนึ่งจัดให้อยู่ในพื้นที่แยกส่วน ประสานโรงพยาบาลส่งเสริม สุขภาพประจำตำบลหรือเจ้าหน้าที่สาธารณสุขเพื่อตรวจคัดกรองอีกครั้ง หากพบว่าผลตรวจเบื้องต้นเป็นบวก จึง แจ้งผู้ปกครองมารับ จากนั้นแจ้งผู้บริหารหรือผู้มีส่วนเกี่ยวข้องเพื่อดำเนินการตามแผนเผชิญเหตุ และ มาตรการป้องกันตามระดับการแพร่ระบาดของโรคติดเชื้อไวรัสโคโรนา 2019 (Covid-19) ของสถานศึกษา

(3) บันทึกผลการคัดกรองและส่งต่อประวัติการป่วยตามแบบบันทึกการตรวจสุขภาพ

(4) จัดอุปกรณ์การล้างมือพร้อมใช้งานอย่างเพียงพอ เช่น เจลแอลกอฮอล์วางไว้บริเวณทางเข้า สบู่ล้างมือบริเวณอ่างล้างมือ

7) ตรวจสอบ กำกับ ติดตามการมาเรียนของนักเรียนขาดเรียน ถูกกักตัว หรืออยู่ในกลุ่มเสี่ยงต่อ การติดเชื้อไวรัสโคโรนา 19 และรายงานต่อผู้บริหารสถานศึกษา

8) ปรับพฤติกรรมสำหรับนักเรียนที่ไม่ร่วมมือปฏิบัติตามมาตรการที่ครูกำหนดด้วยการแก้ปัญหาการเรียนรู้อใหม่ให้ถูกต้องนั่นคือ “สร้างพฤติกรรมที่พึงประสงค์” หรือ “ลดพฤติกรรมที่ไม่พึงประสงค์”

9) สร้างความรู้ความเข้าใจเกี่ยวกับความเครียดว่าเป็นปฏิกิริยาปกติที่เกิดขึ้นได้ในภาวะวิกฤติที่มีการแพร่ระบาดของโรคติดเชื้อไวรัสโคโรนา 2019 (Covid-19) และนำกระบวนการจัดการ ความเครียด การฝึกสติให้กลมกลืนและเหมาะสมกับนักเรียนแต่ละวัยร่วมกับการฝึกทักษะชีวิตที่เสริมสร้างความเข้มแข็งทางใจ (Resilience) ให้กับนักเรียน ได้แก่ ทักษะชีวิตด้านอารมณ์ สังคม และความคิด เป็นต้น

10) สังเกตอารมณ์ความเครียดของตัวเองเนื่องจากภาระหน้าที่การดูแลนักเรียนจำนวนมากและกำกับ ให้ปฏิบัติตามมาตรการป้องกันการติดเชื้อไวรัสโคโรนา 2019 (Covid-19) เป็นบทบาทสำคัญอาจจะ สร้างความเครียดวิตกกังวลทั้งจากการเฝ้าระวังนักเรียนและการป้องกันตัวเองจากการสัมผัสกับเชื้อโรค ดังนั้น เมื่อครูมีความเครียดจากสาเหตุต่างๆ มีข้อเสนอแนะ ดังนี้

(1) กรณีมีความสับสนกับมาตรการของโรงเรียนที่ไม่ชัดเจนแนะนำให้สอบถามกับผู้บริหาร โรงเรียนหรือเพื่อนร่วมงานเพื่อให้เข้าใจบทบาทหน้าที่และข้อปฏิบัติที่ตรงกัน

(2) กรณีมีความวิตกกังวลกลัวการติดเชื้อในโรงเรียนให้พูดคุยสื่อสารถึงความไม่สบายใจ และ ร้องขอสิ่งจำเป็นสำหรับการเรียนการสอนที่เพียงพอต่อการป้องกันการติดเชื้อไวรัสโคโรนา 2019 (Covid-19) เช่น สถานที่ สื่อการเรียนการสอน กระบวนการเรียนรู้ การส่งงานหรือตรวจการบ้าน เป็นต้น หากตนเอง เป็นกลุ่มเสี่ยงหรือมีโรคประจำตัวก็สามารถเข้ารับการตรวจรักษาตามมาตรการที่กระทรวงสาธารณสุขและ กระทรวงศึกษาธิการกำหนด

(3) จัดให้มีกิจกรรมบำบัดความเครียดโดยการฝึกสติให้เป็นกิจวัตรก่อนเริ่มการเรียนการสอน เพื่อ ลดความวิตกกังวลต่อสถานการณ์ที่ตึงเครียดนี้

11) กำกับและติดตามการได้รับวัคซีนของนักเรียนและผู้ปกครองนักเรียนให้เป็นไปตามมาตรการที่กำหนดและเป็นปัจจุบัน

3. บทบาทของผู้บริหารสถานศึกษา

ผู้บริหารสถานศึกษาเป็นผู้ที่มีบทบาทสำคัญในการขับเคลื่อนตั้งแต่การวางแผน การกำหนดนโยบาย สถานศึกษา การเตรียมความพร้อมการเปิดเรียน การส่งเสริมครูในการออกแบบการจัดการเรียนการสอน การกำกับติดตามช่วยเหลือ การประเมินผลการจัดการเรียนการสอน การแก้ไขปัญหา การประเมิน สถานการณ์ การรายงาน ตลอดจนร่วมมือกับครูและบุคลากร ผู้ปกครองนักเรียน ให้การตรวจสอบ สถานการณ์การแพร่ระบาดของโรคติดเชื้อ ไวรัสโคโรนา 2019 (Covid-19) เพื่อความปลอดภัยของนักเรียน โดยบทบาทของผู้บริหารสถานศึกษามี ดังนี้

- 1) จัดให้มีการประชุมหารือร่วมกันของคณะกรรมการสถานศึกษาขั้นพื้นฐาน ครู ผู้ปกครอง นักเรียน ผู้นำชุมชน และมีมติให้ความเห็นชอบร่วมกันในการจัดพื้นที่และรูปแบบการจัดการเรียนการสอน
- 2) ประกาศนโยบายและแนวปฏิบัติการป้องกันการแพร่ระบาดของโรคติดเชื้อไวรัสโคโรนา 2019 (Covid-19) ในโรงเรียน
- 3) แต่งตั้งคณะทำงานดำเนินการควบคุมดูแลและป้องกันการแพร่ระบาดของโรคติดเชื้อไวรัสโคโรนา 2019 (Covid-19) ประกอบด้วย นักเรียน ครู ผู้ปกครอง เจ้าหน้าที่สาธารณสุข ท้องถิ่น ชุมชน และผู้เกี่ยวข้อง
- 4) ประเมินความพร้อมผ่าน Thai Stop Covid Plus (TSC+) และรายงานการติดตามการประเมินผลผ่าน MOE Covid
- 5) ทบทวน ปรับปรุง ชักซ้อมปฏิบัติตามแผนเผชิญเหตุของโรงเรียนในภาวะที่มีการระบาดของโรค ติดเชื้อไวรัสโคโรนา 2019 (Covid-19)
- 6) จัดให้มีการสื่อสารประชาสัมพันธ์แนวทางการป้องกันการแพร่ระบาดของโรคติดเชื้อไวรัสโคโรนา 2019 (Covid-19) เกี่ยวกับนโยบายมาตรการแนวปฏิบัติและการจัดการเรียนการสอนให้แก่ครู นักเรียน ผู้ปกครอง และคณะกรรมการโรงเรียนผ่านช่องทางสื่อที่เหมาะสมและติดตามข้อมูลข่าวสารที่เกี่ยวข้องจากแหล่งข้อมูลที่เชื่อถือได้
- 7) สนับสนุนให้นักเรียน ครูและบุคลากรได้รับวัคซีนครบโดสตั้งแต่ร้อยละ 85 ขึ้นไป
- 8) สนับสนุนให้มีการตรวจคัดกรอง Antigen Test Kit (ATK) ตามมาตรการของภาครัฐ
- 9) สนับสนุนส่งเสริมให้นักเรียน ครู บุคลากรทางการศึกษาและผู้ปกครองประเมินตนเองผ่าน Thai Save Thai (TST) ตามเกณฑ์จำแนกเขตพื้นที่การแพร่ระบาด
- 10) สื่อสารสร้างความรู้ความเข้าใจเพื่อลดการรังเกียจและลดการตีตราทางสังคม (Social Stigma) กรณีพบว่ามีบุคลากรในโรงเรียน นักเรียน หรือผู้ปกครองติดเชื้อไวรัสโคโรนา 2019 (Covid-19)
- 11) กำหนดมาตรการคัดกรองสุขภาพทุกคนบริเวณจุดแรกเข้าไปในโรงเรียน (Point of Entry) ให้แก่นักเรียน ครู บุคลากรและผู้มาติดต่อและจัดให้มีพื้นที่แยกโรค อุปกรณ์ป้องกัน เช่น หน้ากากผ้า หรือ หน้ากากอนามัย เจลแอลกอฮอล์อย่างเพียงพอ รวมถึงเพิ่มช่องทางการสื่อสารระหว่างครู นักเรียน ผู้ปกครอง และ

เจ้าหน้าที่สาธารณสุขในกรณีที่พบนักเรียนกลุ่มเสี่ยงหรือสงสัย

12) จัดให้นักเรียนสามารถเข้าถึงการเรียนการสอนที่มีคุณภาพเหมาะสมตามบริบทได้อย่าง ต่อเนื่อง ตรวจสอบติดตามกรณีนักเรียนขาดเรียนลาป่วย การปิดโรงเรียน การจัดให้มีการเรียนการสอน ทางไกล สื่อออนไลน์ การติดต่อทางโทรศัพท์ หรือ Social Media เป็นรายวันหรือรายสัปดาห์

13) กรณีพบนักเรียน ครู บุคลากรหรือผู้ปกครองอยู่ในกลุ่มเสี่ยงหรือผู้ป่วยยืนยันเข้ามาในโรงเรียน ให้รีบแจ้งเจ้าหน้าที่สาธารณสุขในพื้นที่เพื่อดำเนินการสอบสวนโรคและพิจารณาดำเนินการตามแผนเผชิญเหตุ และมาตรการป้องกันตามระดับการแพร่ระบาดของโรคติดเชื้อไวรัสโคโรนา 2019 (Covid-19) ของสถานศึกษา

14) มีมาตรการให้นักเรียนได้รับอาหารกลางวันและอาหารเสริมนมตามสิทธิที่ควรได้รับ กรณีพบอยู่ในกลุ่มเสี่ยงหรืออยู่ในช่วงกักตัว

15) ควบคุม กำกับ ติดตาม ตรวจสอบ และรายงานผลการดำเนินงานตามมาตรการป้องกันการ แพร่ระบาดของภายในโรงเรียนอย่างเคร่งครัดและต่อเนื่อง

16) เยี่ยมบ้านออนไลน์สร้างขวัญกำลังใจนักเรียนทั้งนักเรียนที่มาเรียนแบบปกติและที่ไม่สามารถมาเรียนแบบปกติได้

4. บทบาทของผู้ปกครองนักเรียน

ผู้ปกครองนักเรียนเป็นบุคคลที่มีสำคัญยิ่งมีหน้าที่ต้องดูแลเอาใจใส่นักเรียนและตนเองในด้านสุขอนามัย และการป้องกันความเสี่ยงจากการแพร่ระบาดของเชื้อโรคติดเชื้อไวรัสโคโรนา 2019 (Covid-19) อย่างเคร่งครัด ต้องให้ความร่วมมือกับโรงเรียน ครูประจำชั้น หรือครูที่ปรึกษาเกี่ยวกับ มาตรการการดูแลนักเรียน ผู้ปกครองนักเรียนจึงมีบทบาทสำคัญร่วมกับครูเพื่อช่วยนักเรียนทั้งในเรื่องการ เรียนรู้และการดูแลความปลอดภัยของนักเรียน บทบาทของผู้ปกครองนักเรียนควรมีดังนี้

1) ติดตามข้อมูลข่าวสารสถานการณ์การแพร่ระบาดของโรคติดเชื้อไวรัสโคโรนา 2019 (Covid-19) และสร้างความรู้ความเข้าใจของคำแนะนำในการป้องกันตนเองและลดความเสี่ยงจากการ แพร่กระจายของโรคติดเชื้อไวรัสโคโรนา 2019 (Covid-19) จากแหล่งข้อมูลที่เชื่อถือได้

2) ประเมินความเสี่ยงของตนเอง นักเรียน และคนในครอบครัวผ่านแอปพลิเคชัน Thai Save Thai (TST) อย่างสม่ำเสมอ สังเกตอาการป่วยของนักเรียน ของตนเอง และของคนในครอบครัว หากมี อาการไข้ ไอ มีน้ำมูก เจ็บคอ หายใจลำบาก เหนื่อยหอบ ไม่ได้กลิ่น ไม่รู้รส ให้รีบพาไปพบแพทย์ ควร แยกเด็กไม่ให้ไปเล่นกับคนอื่น ให้พักผ่อนอยู่ที่บ้านจนกว่าจะหายเป็นปกติ กรณีมีคนในครอบครัวป่วยด้วยโรค ติดเชื้อไวรัสโคโรนา 2019 (Covid-19) หรือกลับจากพื้นที่เสี่ยงอยู่ในช่วงกักตัวให้ปฏิบัติตามคำแนะนำของเจ้าหน้าที่สาธารณสุขอย่างเคร่งครัด

3) จัดหาของใช้ส่วนตัวให้นักเรียนอย่างเพียงพอในแต่ละวัน ทำความสะอาดทุกวัน เช่น หน้ากากผ้า ซ้อน ส้อม แก้วน้ำ แปรงสีฟัน ยาสีฟัน ผ้าเช็ดหน้า ผ้าเช็ดตัว เป็นต้น

4) จัดหาสบู่หรือเจลแอลกอฮอล์และกำกับดูแลนักเรียนให้ล้างมือบ่อย ๆ ก่อนรับประทานอาหาร หลังใช้ส้วม หลีกเลี่ยงการใช้มือสัมผัสใบหน้า ตา ปาก จมูก โดยไม่จำเป็นและสร้างสุขนิสัยที่ดีหลังเล่นกับเพื่อน และเมื่อกลับมาถึงบ้านควรอาบน้ำ สระผม และเปลี่ยนชุดเสื้อผ้าใหม่ทันที

5) ดูแลสุขภาพนักเรียน จัดเตรียมอาหารปรุงสุกใหม่ ส่งเสริมให้รับประทานอาหารร้อน สะอาด อาหารครบ 5 หมู่ เพื่อเสริมสร้างภูมิคุ้มกัน ออกกำลังกาย อย่างน้อย 60 นาที ทุกวันและนอนหลับอย่างเพียงพอ 9 - 11 ชั่วโมงต่อวัน

6) หลีกเลี่ยงการพานักเรียนไปในสถานเสี่ยงต่อการติดเชื้อไวรัสโคโรนา 2019 (Covid-19) สถานที่แออัดที่มีการรวมกันของคนจำนวนมากหากจำเป็นต้องสวมหน้ากากผ้าหรือหน้ากากอนามัย ล้างมือบ่อย ๆ 7 ขั้นตอนด้วยสบู่และน้ำนาน 20 วินาที หรือใช้เจลแอลกอฮอล์

7) กรณีมีการจัดการเรียนการสอน Online , On Demand , On-Air หรือ On Hand ผู้ปกครองควรให้ความร่วมมือกับครูในการ ดูแลจัดการเรียนการสอนแก่นักเรียน เช่น การส่งการบ้าน การร่วมทำกิจกรรม เป็นต้น

5. บทบาทขององค์กรสนับสนุน

5.1 สำนักงานเขตพื้นที่การศึกษา

1) ประชาสัมพันธ์สร้างความรู้ความเข้าใจให้โรงเรียนในสังกัดเกี่ยวกับการป้องกันตนเอง การดูแลสุขภาพอนามัยของตนเองและบุคคลในครอบครัว

2) ประสานงานองค์กรต่างๆ ในเขตพื้นที่การศึกษาในการช่วยเหลือสนับสนุนโรงเรียน

3) นิเทศ กำกับ ติดตามโรงเรียนในสังกัดด้านการบริหารโรงเรียนภายใต้สถานการณ์การแพร่ระบาดของโรคติดเชื้อไวรัสโคโรนา 2019 (Covid-19)

4) กำกับ ติดตาม โรงเรียนในสังกัดด้านการบริหารข้อมูลสารสนเทศเกี่ยวกับการได้รับ วัคซีนของนักเรียน ครู ผู้บริหารโรงเรียนและผู้ปกครองนักเรียนให้ได้รับวัคซีนตามมาตรการที่กำหนด

5) รายงานผลการดำเนินการต่อหน่วยงานต้นสังกัดให้ทราบความเคลื่อนไหวอย่างต่อเนื่อง สม่าเสมอ

6) ประชุม ตรวจสอบสถานศึกษา สร้างขวัญกำลังใจในการเตรียมความพร้อมก่อนเปิดภาคเรียนทั้งแบบปกติและแบบทางไกล

5.2 สำนักงานสาธารณสุข

1) ให้คำแนะนำเกี่ยวกับข้อควรปฏิบัติของสถานศึกษา สนับสนุนการดำเนินงานของ โรงเรียนให้สอดคล้องตามมาตรการของกระทรวงสาธารณสุขและกระทรวงศึกษาธิการกำหนด

2) สนับสนุนอุปกรณ์ทางการแพทย์ อาทิ ชุดตรวจ Antigen Test Kit (ATK) อุปกรณ์วัด อุณหภูมิ หน้ากากอนามัย เจลล้างมือ ฯลฯ

3) สนับสนุนบุคลากรทางการแพทย์ในการบริการตรวจคัดกรองความเสี่ยงให้แก่ นักเรียน ครู และบุคลากรทางการศึกษา

4) จัดให้มีช่องทางการสื่อสาร การให้ข้อมูลข่าวสารที่ถูกต้องเป็นปัจจุบันให้กับ สถานศึกษาและจัดระบบสนับสนุนเมื่อมีนักเรียน ครูหรือบุคลากรมีความเสี่ยงต่อการติดเชื้อไวรัสโคโรนา 2019 (Covid-19)

5) สำรวจ ติดตามสถานการณ์ในพื้นที่บริการอย่างต่อเนื่องกรณีพบผู้มีอาการเสี่ยงหรือ ป่วยต้องดำเนินการทันทีและรายงานให้สถานศึกษาทราบเพื่อดำเนินการตามมาตรการต่อไป

6) ออกให้บริการตามที่สถานศึกษาร้องขอ เช่น จัดเจ้าหน้าที่ อสม.ประจำหมู่บ้าน ตำบล ตรวจเวรยาม บันทึกผู้ดูแลตามจุดที่โรงเรียนกำหนดและอื่น ๆ ตามความต้องการจำเป็น

5.3 องค์กรทางปกครอง

- 1) ประชาสัมพันธ์สร้างความเข้าใจให้โรงเรียนและชุมชนในเขตการปกครองมีความรู้ความเข้าใจ เกี่ยวกับการป้องกันตนเองการดูแลสุขภาพอนามัยของตนเอง และบุคคลในครอบครัว
- 2) สนับสนุน ช่วยเหลือโรงเรียนในเขตปกครองตามคำสั่งของจังหวัดอย่างเคร่งครัด
- 3) กำกับ ติดตามการได้รับวัคซีนของประชาชนในเขตปกครองและมีข้อมูลทางสถิติที่อ้างอิงเชื่อถือได้
- 4) ให้บริการตามที่สถานศึกษาร้องขอตามความต้องการเร่งด่วนและจำเป็น

5.4 องค์กรเอกชน

- 1) สนับสนุนอุปกรณ์ทางการแพทย์ อาทิ ชุดตรวจ Antigen Test Kit (ATK) อุปกรณ์วัด อุณหภูมิ หน้ากากอนามัย เจลล้างมือ ฯลฯ
- 2) สนับสนุนงบประมาณให้แก่สถานศึกษาในการนำไปใช้บริหารจัดการภายใต้สถานการณ์การแพร่ระบาดของโรคติดเชื้อไวรัสโคโรนา 2019 (Covid-19)
- 3) อำนวยความสะดวกให้ความช่วยเหลือกรณีฉุกเฉินจำเป็นในการส่งตัวนักเรียน ครูและบุคลากรที่ คาดว่าจะได้รับเชื้อหรือเป็นกลุ่มเสี่ยงส่งหน่วยงานสาธารณสุขได้อย่างรวดเร็ว
- 4) สร้างระบบการติดต่อสื่อสารหน่วยงานภายในจังหวัด อำเภอ ตำบล ให้มีความรวดเร็วในการ ช่วยเหลือดูแลนักเรียน ครู บุคลากร และผู้ปกครองที่สถานศึกษาได้อย่างมีประสิทธิภาพ

การติดตามและประเมินผล

การติดตามและประเมินผลเป็นกระบวนการสำคัญที่จะต้องดำเนินการให้เป็นไปตามแนวทางการเตรียมการเปิดภาคเรียนที่ 2 ปีการศึกษา 2564 ภายใต้สถานการณ์การแพร่ระบาดของโรคติดเชื้อไวรัส โคโรนา 2019 (Covid-19) ที่สำนักงานคณะกรรมการการศึกษาขั้นพื้นฐานกำหนดไว้เพื่อติดตาม ดูแลช่วยเหลือหรือแก้ไขปัญหาบรรเทาความก้าวหน้า ปัญหาอุปสรรคของการดำเนินงานและข้อเสนอแนะ ดังนั้น สถานศึกษากำหนดหรือแต่งตั้งผู้รับผิดชอบดำเนินการตามแนวทางการเตรียมการเปิดภาคเรียนที่ 2 ปีการศึกษา 2564 ภายใต้สถานการณ์การแพร่ระบาดของโรคติดเชื้อไวรัสโคโรนา 2019 (Covid-19) โดยให้ มีการติดตามและประเมินผล ดังนี้

- 1) การนำแนวทางการเตรียมการเปิดภาคเรียนที่ 2 ปีการศึกษา 2564 ภายใต้สถานการณ์การแพร่ระบาดของโรคติดเชื้อไวรัสโคโรนา 2019 (Covid-19) ของสำนักงานคณะกรรมการการศึกษาขั้นพื้นฐานสู่การปฏิบัติ
- 2) การประเมินตนเองผ่านระบบ Thai Stop Covid Plus :TSC+ และรายงานการติดตามการประเมินผลผ่าน MOE Covid
- 3) การปฏิบัติตามมาตรการ Sandbox : Safety Zone in School ทั้ง 4 องค์ประกอบ
- 4) การปฏิบัติตาม 7 มาตรการเข้มของสถานศึกษาระหว่างการจัดการเรียนการสอน
- 5) การทำและการปฏิบัติตามแผนการเผชิญเหตุที่กำหนดไว้

ส่วนที่ 4

เอกสารที่เกี่ยวข้องประกอบการขอเปิดเรียน On-site

สรุปแนวการเตรียมความพร้อมเปิดภาคเรียนที่ 1/2564

ตามมาตรการ Sandbox : Safety Zone in School สำหรับโรงเรียนหรือสถาบันการศึกษาประเภทไป-กลับ ที่มีความพร้อมและผ่านเกณฑ์การประเมิน

1. ด้านกายภาพ

ที่อยู่เลขที่ 178 หมู่ 10 ตำบลเกาะขนุน อำเภอพนมสารคาม จังหวัดฉะเชิงเทรา สังกัดสำนักงานเขต พื้นที่การศึกษาประถมศึกษาฉะเชิงเทรา เขต 2

1.1 พื้นที่/อาคารสนับสนุนการบริการ

1.2 พื้นที่/อาคารเพื่อจัดการเรียนการสอนโดยจัดอาคารและพื้นที่โดยรอบให้เป็นพื้นที่ปฏิบัติงานที่ปลอดภัย และมีพื้นที่ที่เป็น COVID Free Zone

2. ด้านการมีส่วนร่วม

ผู้บริหาร คณะครู และบุคลากรทางการศึกษาโรงเรียนบ้านห้วยพลู (ราษฎร์พิทยานนท์) ดำเนินการเป็นไปตามความ ร่วมมือและความสมัครใจของทุกฝ่าย โดยโรงเรียนจัดดำเนินการในรูปแบบ Safety Zone in School โดยมี การประชุมหารือร่วมกันของคณะกรรมการสถานศึกษาขั้นพื้นฐาน ครู ผู้ปกครอง ผู้นำชุมชนเห็นชอบร่วมกันและมีมติว่าในการจัดพื้นที่การเรียนการสอนในรูปแบบ Sandbox : Safety Zone in School ตลอด ภาคการศึกษาโดยนำเสนอโครงการผ่านต้นสังกัดในพื้นที่แล้วขอความเห็นชอบจากคณะกรรมการโรคติดต่อ หรือคณะกรรมการโรคติดต่อจังหวัด

3. ด้านการประเมินความพร้อมสู่การปฏิบัติ

3.1 โรงเรียนบ้านห้วยพลู(ราษฎร์พิทยานนท์) ดำเนินการดังต่อไปนี้

1) ดำเนินการประเมินตนเองโดยผ่านการประเมินความพร้อมจากการประเมินทั้ง 6 มิติ 44 ข้อใน ระบบ Thai Stop Covid+ ซึ่งได้รับใบรับรองของระบบ TSC+ “ผ่านมาตรฐาน” และรายงานการติดตามการประเมินผลผ่าน MOE COVID เป็นปัจจุบันตามระยะที่กำหนด

2) จัดให้มีสถานที่แยกกักตัวในโรงเรียน (Schoolsolation) สำหรับรองรับการดูแลรักษาเบื้องต้น กรณีนักเรียน ครู หรือบุคลากรในสถานศึกษามีการติดเชื้อโควิด - 19 หรือผลตรวจ ATK เป็นบวกรวมถึงมี แผนเผชิญเหตุและมีความร่วมมือกับสถานพยาบาลที่ดูแลอย่างใกล้ชิด

3) ดำเนินการควบคุมดูแลการเดินทางระหว่างบ้านกับโรงเรียนอย่างเข้มข้นโดยหลีกเลี่ยงการเข้าไป สัมผัสในพื้นที่ต่างๆ ตลอดเส้นทางการเดินทาง

4) จัดพื้นที่หรือบริเวณให้เป็นจุดคัดกรอง (Screening Zone) ที่เหมาะสม จัดจุดรับส่งสิ่งของ จุดรับส่งอาหารหรือจุดเลี้ยงอื่น เป็นการจำแนกนักเรียน ครู บุคลากร ผู้ปกครองและผู้มาติดต่อที่เข้ามาใน โรงเรียน

5) มีระบบและแผนรับการติดตามประเมินความพร้อมโดยทีมตรวจราชการบูรณาการร่วมกันระหว่าง

กระทรวงศึกษาธิการและกระทรวงสาธารณสุขทั้งช่วงก่อนและระหว่างดำเนินการ

3.2 นักเรียน ครู และบุคลากร

1) ครูและบุคลากรได้รับการฉีดวัคซีนครบโดสร้อยละ 76.92 ของจำนวนบุคลากรทั้งหมด ส่วนนักเรียนและผู้ปกครองได้รับวัคซีนตามมาตรฐานกระทรวงศึกษาธิการและกระทรวงสาธารณสุขไปรับวัคซีน แล้วเป็นส่วนใหญ่ โดยเฉพาะผู้ปกครองในชุมชน ส่วนนักเรียนอายุ 12 ปีขึ้นไป จำนวน 5 คน ที่ได้รับการคัดกรองกำลังรอรับการฉีดวัคซีนได้รับความยินยอมจากผู้ปกครองให้ฉีด คิดเป็นร้อยละ 100 ของจำนวนนักเรียนที่ได้รับ

2) นักเรียน ครู และบุคลากรของโรงเรียนบ้านห้วยพลู(ราษฎร์พิทยานนท์)ที่อยู่ในพื้นที่ควบคุม (พื้นที่สีแดง) จะดำเนินการเข้ารับต้องตรวจคัดกรองทุกคน ATK ก่อนวันเปิดเรียน 72 ชั่วโมง

3) นักเรียน ครู และบุคลากรโรงเรียนบ้านห้วยพลู(ราษฎร์พิทยานนท์)จัดทำกิจกรรมร่วมกันในรูปแบบ Small Bubble และหลีกเลี่ยงการทำกิจกรรมข้ามกลุ่มกัน

4. ด้านการดำเนินการของโรงเรียน

4.1 ครูสามารถจัดการเรียนการสอนได้ทั้งรูปแบบ Onsite On line On hand On demand หรือ On air ทั้งนี้เพื่อรองรับทุกสถานการณ์ที่จะเกิดขึ้น ครูสามารถปรับเปลี่ยนวิธีสอนนักเรียนสามารถปรับเปลี่ยนวิธีเรียนได้ทันสถานการณ์เนื่องจากการเตรียมพร้อมไว้แล้ว

4.2 นักเรียน ครู และบุคลากรที่อยู่ในพื้นที่ SafetyZone ดำเนินการประเมิน Thai Safe Thai (TST) อย่างต่อเนื่องตามเกณฑ์จำแนกตามเขตพื้นที่การแพร่ระบาด

4.3 ให้มีการสุ่มตรวจ ATK นักเรียน ครู และบุคลากรที่เกี่ยวข้องกับสถานศึกษาเพื่อเฝ้าระวังตาม เกณฑ์จำแนกตามเขตพื้นที่การแพร่ระบาด

4.4 ปฏิบัติตามมาตรการสุขอนามัยส่วนบุคคลอย่างเข้มข้น ได้แก่ 6 มาตรการหลัก (DMHT-RC และ 6 มาตรการเสริม SSET(-CQ) และมีการประชาสัมพันธ์สร้างความเข้าใจโดยมีครูประจำชั้นและนักเรียนแกนนำ เพื่อสร้างความเข้าใจกับผู้ปกครองและนำไปปฏิบัติอย่างถูกต้อง

4.5 นักเรียน ครู และบุคลากรของโรงเรียนบ้านห้วยพลู(ราษฎร์พิทยานนท์) ดำเนินการเขียนบันทึก Timeline กิจกรรม ประจำวัน และการเดินทางเข้าไปในสถานที่ต่างๆ แต่ละวันอย่างสม่ำเสมอหรือต้องสามารถตรวจสอบ Timeline ได้จาก Smartphone เพื่อความชัดเจนในการเดินทางไปสถานที่ต่าง ๆ

4.6 ปฏิบัติตามแนวทาง 7 มาตรการเข้มสำหรับสถานศึกษา (ไป-กลับ) อย่างเคร่งครัด

4.7 สถานศึกษาประเมินความพร้อมเปิดเรียนผ่าน Thai Stop Service Plus และรายงานการ ติดตามประเมินผลผ่าน MOE COVID ทางโรงเรียนบ้านห้วยพลู(ราษฎร์พิทยานนท์)ได้ดำเนินการโดยให้ครูและบุคลากรศึกษา ประเมินทั้ง 44 ข้อและจัดเตรียมความพร้อมเพื่อความปลอดภัยก่อนเปิดภาคเรียน

เอกสารที่เกี่ยวข้องประกอบด้วย

1. คำสั่งคณะกรรมการป้องกันการแพร่ระบาดของโรคติดเชื้อไวรัส โควิดนา 2019 (COVID-19)
จากหน่วยงานภายนอกเป็นกรรมการโรงเรียนบ้านห้วยพลู(ราษฎร์พิทยานนท์)



คำสั่ง โรงเรียนบ้านห้วยพลู (ราษฎร์ทิพยานนท์)
ที่ ๗๘ / ๒๕๖๔

เรื่อง แต่งตั้งคณะกรรมการป้องกันการแพร่ระบาดของโรคติดเชื้อไวรัสโคโรนา ๒๐๑๙ จากหน่วยงานภายนอก
เป็นกรรมการโรงเรียนบ้านห้วยพลู (ราษฎร์ทิพยานนท์)

.....

เนื่องด้วยโรงเรียนบ้านห้วยพลู (ราษฎร์ทิพยานนท์) ได้กำหนดการเปิดภาคเรียนที่ ๒ ปีการศึกษา ๒๕๖๔ ในรูปแบบมาเรียนที่โรงเรียน (On-Site) ในวันจันทร์ที่ ๘ พฤศจิกายน ๒๕๖๔ เป็นต้นไปนั้น และในขณะนี้สถานการณ์การแพร่ระบาดของโรคติดเชื้อไวรัสโคโรนา ๒๐๑๙ (COVID-๑๙) ยังคงมีกรมแพร่ระบาดอย่างต่อเนื่อง เพื่อให้การดำเนินการเปิดภาคเรียนที่ ๒ ปีการศึกษา ๒๕๖๔ เป็นไปด้วยความเรียบร้อย จึงขอแต่งตั้งคณะกรรมการป้องกันการแพร่ระบาดของโรคติดเชื้อไวรัสโคโรนา ๒๐๑๙ จากหน่วยงานภายนอกเป็นกรรมการโรงเรียนบ้านห้วยพลู (ราษฎร์ทิพยานนท์) ดังนี้

๑. นางสาวหวัง รักษาราชกุล	ผู้อำนวยการสถานศึกษา	ประธานกรรมการ
๒. นางทัศนีย์ ตรีรัตนกุล	ผู้แทนฝ่ายสาธารณสุข	กรรมการ
๓. นายอานนท์ ไหมจันดี	ประธานคณะกรรมการสถานศึกษาขั้นพื้นฐาน	กรรมการ
๔. นายปัญญา สุขศิริ	ผู้แทนองค์กรชุมชน	กรรมการ
๕. นางปราณี เข็มจรรยา	ผู้แทนผู้ปกครอง	กรรมการ
๖. นางสาวगी กฤษณา	ผู้ที่ประธานมอบหมาย	กรรมการและเลขานุการ
๗. นางสาวณิต ทาศรีภู	หัวหน้าฝ่าย/ครู	กรรมการและผู้ช่วยเลขานุการ

อำนาจหน้าที่

๑. บริหารสถานการณ์ เฝ้าระวัง ติดตาม และดำเนินการตามแผนเผชิญเหตุรองรับการแพร่ระบาดของโรคติดเชื้อไวรัสโคโรนา ๒๐๑๙
๒. พิจารณาจัดรูปแบบการเรียนการสอนให้เหมาะสมกับสถานการณ์ตามคำสั่งคณะกรรมการโรคติดต่อจังหวัดฉะเชิงเทรา/สคบค./หน่วยงานต้นสังกัด
๓. ประสานงานและพัฒนาข้อมูลระหว่างสถานศึกษา และหน่วยงานต่าง ๆ
๔. ควบคุม กำกับ ประสานงานให้สถานศึกษาปฏิบัติตามมาตรการของกระทรวงสาธารณสุขโดยเคร่งครัด
๕. ดำเนินการอื่นใดที่เกี่ยวข้องตามแนวทางการปฏิบัติการ เฝ้าระวัง ป้องกันควบคุมโรคติดต่อตามที่คณะกรรมการโรคติดต่อจังหวัดฉะเชิงเทราและสำนักงานศึกษาธิการจังหวัดฉะเชิงเทรากำหนด

ให้ผู้ได้รับการแต่งตั้งปฏิบัติหน้าที่ที่ได้รับมอบหมายอย่างมีประสิทธิภาพ และบรรลุ ตามวัตถุประสงค์ที่ตั้งไว้

ทั้งนี้ ตั้งแต่วันที่ ๑ พฤศจิกายน ๒๕๖๔ เป็นต้นไป

สั่ง ณ วันที่ ๒๙ ตุลาคม ๒๕๖๔

(นางสมหวัง รักษาราชกุล)

ผู้อำนวยการโรงเรียนบ้านห้วยพลู (ราษฎร์ทิพยานนท์)

2.คำสั่งคณะกรรมการบริหารการจัดการจัดการเรียนการสอนในสถานการณ์การแพร่ระบาดของโรคติดเชื้อไวรัสโคโรนา 2019 (COVID-19)



คำสั่ง โรงเรียนบ้านห้วยพลู (ราษฎร์ทิพยานนท์)

ที่ ๗๘ / ๒๕๖๔

เรื่อง แต่งตั้งคณะกรรมการป้องกันการแพร่ระบาดของโรคติดเชื้อไวรัสโคโรนา ๒๐๑๙ จากหน่วยงานภายนอก
เป็นกรรมการโรงเรียนบ้านห้วยพลู (ราษฎร์ทิพยานนท์)

.....

เนื่องด้วยโรงเรียนบ้านห้วยพลู (ราษฎร์ทิพยานนท์) ได้กำหนดการเปิดภาคเรียนที่ ๒ ปีการศึกษา ๒๕๖๔ ในรูปแบบมาเรียนที่โรงเรียน (On-Site) ในวันจันทร์ที่ ๘ พฤศจิกายน ๒๕๖๔ เป็นต้นไปนั้น และในขณะนี้สถานการณ์การแพร่ระบาดของโรคติดเชื้อไวรัสโคโรนา ๒๐๑๙ (COVID-๑๙) ยังคงมีการแพร่ระบาดอย่างต่อเนื่อง เพื่อให้การดำเนินการเปิดภาคเรียนที่ ๒ ปีการศึกษา ๒๕๖๔ เป็นไปด้วยความเรียบร้อย จึงขอแต่งตั้งคณะกรรมการป้องกันการแพร่ระบาดของโรคติดเชื้อไวรัสโคโรนา ๒๐๑๙ จากหน่วยงานภายนอกเป็นกรรมการโรงเรียนบ้านห้วยพลู (ราษฎร์ทิพยานนท์) ดังนี้

๑. นางสมหวัง รักษาราชกูร์	ผู้อำนวยการสถานศึกษา	ประธานกรรมการ
๒. นางทัศนีย์ ตรีรัตนกุล	ผู้แทนฝ่ายสาธารณสุข	กรรมการ
๓. นายอานนท์ ไหมจันดี	ประธานคณะกรรมการสถานศึกษาขั้นพื้นฐาน	กรรมการ
๔. นายปัญญา สุขศิริ	ผู้แทนองค์กรชุมชน	กรรมการ
๕. นางปราณี เข็มจรรยา	ผู้แทนผู้ประกอบการ	กรรมการ
๖. นางสุรณี กฤษณา	ผู้ที่ประธานมอบหมาย	กรรมการและเลขานุการ
๗. นางสาวณิต ทาศรีภู	หัวหน้าฝ่าย/ครู	กรรมการและผู้ช่วยเลขานุการ

อำนาจหน้าที่

๑. บริหารสถานการณ์ เฝ้าระวัง ติดตาม และดำเนินการตามแผนเผชิญเหตุรองรับการแพร่ระบาดของโรคติดเชื้อไวรัสโคโรนา ๒๐๑๙
๒. พิจารณาจัดรูปแบบการเรียนการสอนให้เหมาะสมกับสถานการณ์ตามคำสั่งคณะกรรมการโรคติดต่อจังหวัดฉะเชิงเทรา/ศบค./หน่วยงานต้นสังกัด
๓. ประสานงานและพัฒนาข้อมูลระหว่างสถานศึกษา และหน่วยงานต่าง ๆ
๔. ควบคุม กำกับ ประสานงานให้สถานศึกษาปฏิบัติตามมาตรการของกระทรวงสาธารณสุขโดยเคร่งครัด
๕. ดำเนินการอื่นใดที่เกี่ยวข้องตามแนวทางการปฏิบัติการ เฝ้าระวัง ป้องกันควบคุมโรคติดต่อตามที่คณะกรรมการโรคติดต่อจังหวัดฉะเชิงเทราและสำนักงานศึกษาธิการจังหวัดฉะเชิงเทรากำหนด

ให้ผู้ได้รับการแต่งตั้งปฏิบัติหน้าที่ที่ได้รับมอบหมายอย่างมีประสิทธิภาพ และบรรลุ ตามวัตถุประสงค์ที่ตั้งไว้

ทั้งนี้ ตั้งแต่วันที่ ๑ พฤศจิกายน ๒๕๖๔ เป็นต้นไป

สั่ง ณ วันที่ ๒๙ ตุลาคม ๒๕๖๔

(นางสมหวัง รักษาราชกูร์)

ผู้อำนวยการโรงเรียนบ้านห้วยพลู (ราษฎร์ทิพยานนท์)



คำสั่ง โรงเรียนบ้านห้วยพลู (ราษฎร์ทิพยานนท์)
ที่ ๘๕ / ๒๕๖๔

เรื่อง แต่งตั้งคณะกรรมการบริหารการจัดการเรียนการสอนช่วงการแพร่ระบาดของ
โรคติดเชื้อไวรัสโคโรนา ๒๐๑๙ (COVID-๑๙) ในโรงเรียน ประจำปีการศึกษา ๒๕๖๔

ตามที่สำนักงานเขตพื้นที่การศึกษาประถมศึกษาพะเยาเขต ๒ ได้แจ้งให้ทางโรงเรียนเตรียมการเปิดภาค
เรียนที่ ๒ ปีการศึกษา ๒๕๖๔ ในรูปแบบมาเรียนที่โรงเรียน (On-Site) ภายใต้สถานการณ์การแพร่ระบาดของโรคติดเชื้อ
ไวรัสโคโรนา ๒๐๑๙ (COVID-๑๙) เพื่อให้การเปิดภาคเรียนเป็นไปตามประกาศกระทรวงศึกษาธิการ โรงเรียนบ้านห้วย
พลู (ราษฎร์ทิพยานนท์) จึงขอแต่งตั้งคณะกรรมการ ดังนี้

๑. นางสาวหวัง รักษาราชกุล	ผู้อำนวยการโรงเรียนบ้านห้วยพลู	ประธานกรรมการ
๒. นางสาวสุรณี กฤษณา	ครู โรงเรียนบ้านห้วยพลู	กรรมการ
๓. นางนงลักษณ์ เจริญฐานะ	ครู โรงเรียนบ้านห้วยพลู	กรรมการ
๔. นางสาวนันทา ทองพันชั่ง	ครู โรงเรียนบ้านห้วยพลู	กรรมการ
๕. นางสาวฉัตรดาววรรณ อภิรัชตะธนกุล	ครู โรงเรียนบ้านห้วยพลู	กรรมการ
๖. นางสาวพิรารวรรณ กิมะพันธ์ุ	ครู โรงเรียนบ้านห้วยพลู	กรรมการ
๗. นางสาวพัชรินทร์ สืบสงวนวงศ์	ครู โรงเรียนบ้านห้วยพลู	กรรมการ
๘. นางสาวสุธิตา คำวิชัย	ครู โรงเรียนบ้านห้วยพลู	กรรมการ
๙. นางสาวชญาดา รักศักดิ์ศรีกุล	ครู โรงเรียนบ้านห้วยพลู	กรรมการ
๑๐. นางสาวณิศา ทาศรีภู	ครู โรงเรียนบ้านห้วยพลู	กรรมการและเลขานุการ

มีหน้าที่ จัดเตรียมแผนการเรียนการสอนและเอกสารในการเรียนการสอนในช่วงการแพร่ระบาดของโรคติดเชื้อ
ไวรัสโคโรนา ๒๐๑๙ (COVID-๑๙) ในโรงเรียนประจำปีการศึกษา ๒๕๖๔

ทั้งนี้ ตั้งแต่บัดนี้เป็นต้นไป

สั่ง ณ วันที่ ๙ พฤศจิกายน พ.ศ. ๒๕๖๔

(นางสมหวัง รักษาราชกุล)

ผู้อำนวยการโรงเรียนบ้านห้วยพลู (ราษฎร์ทิพยานนท์)



คำสั่ง โรงเรียนบ้านห้วยพลู (ราษฎร์พิทยานนท์)

ที่ ๘๓ / ๒๕๖๔

เรื่อง แต่งตั้งคณะกรรมการปฏิบัติหน้าที่ครูเวรประจำวัน ภาคเรียนที่ ๒ ประจำปีการศึกษา ๒๕๖๔

.....
 เพื่อให้การปฏิบัติหน้าที่ครูเวรประจำวันของโรงเรียนบ้านห้วยพลู (ราษฎร์พิทยานนท์) ภาคเรียนที่ ๒ ปีการศึกษา ๒๕๖๔ ดำเนินได้ด้วยความเรียบร้อยและมีประสิทธิภาพ จึงแต่งตั้งครูปฏิบัติหน้าที่ครูเวรประจำวัน ดังนี้

วัน	เวรรับผิดชอบ
จันทร์	นางสาวณัชรดาวรรณ อภิรัชตะธนกุล , นางสาวพัชรินทร์ สืบสงวนวงศ์ , นางสุธิดา คำวิชัย
อังคาร	นางสุนันทา ทองพันชั่ง , นางสาวณัชรดาวรรณ อภิรัชตะธนกุล
พุธ	นางสุรณี กฤษณา , นางสาวพิรารวรรณ กิมะพันธ์
พฤหัสบดี	นางเสาวณิต ทาศรีภู , นางสาวชญาดา รักษ์ศักดิ์ศรีกุล
ศุกร์	นางนงลักษณ์ เจริญฐานะ , นางสาวชญาดา รักษ์ศักดิ์ศรีกุล ,

ให้ผู้ได้รับการแต่งตั้งปฏิบัติหน้าที่ครูเวรประจำวัน ควบคุมดูแลนักเรียนในการดำเนินกิจกรรมประจำวัน ให้เป็นไปด้วยความเรียบร้อย วิจารณ์ะ อดสาหะ บังเกิดผลดีต่อนักเรียน โรงเรียนและทางราชการ หากเกิดปัญหา อุปสรรคประการใด ให้รายงานผู้บริหารสถานศึกษา เพื่อหาแนวทางแก้ไขต่อไป

ทั้งนี้ ตั้งแต่ บัดนี้เป็นต้นไป

สั่ง ณ วันที่ ๑ พฤศจิกายน พ.ศ. ๒๕๖๔

นางสมหวัง รักษาราชฎร์

(นางสมหวัง รักษาราชฎร์)

ผู้อำนวยการโรงเรียนบ้านห้วยพลู (ราษฎร์พิทยานนท์)

3. แผนเผชิญเหตุโรงเรียนบ้านห้วยพลู(ราษฎร์วิทยานนท์)



แนวทางการเตรียมการเปิดภาคเรียนที่ ๒ ปีการศึกษา ๒๕๖๔

ภายใต้สถานการณ์การแพร่ระบาดของโรคติดเชื้อไวรัสโคโรนา ๒๐๑๙ (COVID-19)
สำนักงานคณะกรรมการการศึกษาขั้นพื้นฐาน กระทรวงศึกษาธิการ



แผนเผชิญเหตุ

ระดับการแพร่ระบาด		มาตรการป้องกัน	
ชุมชน	สถานศึกษา	ครู/นักเรียน	สถานศึกษา
ไม่มีผู้ติดเชื้อ	ไม่พบผู้ติดเชื้อยืนยัน	๑. ปฏิบัติตามมาตรการ DMHTT ๒. ประเมิน TST เป็นประจำ	๑. เปิดเรียน onsite ๒. ปฏิบัติตาม TST ๓. เฝ้าระวังคัดกรองกรณีโรงเรียนนอนประจำ, เด็กพิเศษ
	ไม่พบผู้ติดเชื้อยืนยัน	๑. ปฏิบัติตามมาตรการ DMHTT ๒. ประเมิน TST ทุกวัน	๑. เปิดเรียน onsite ๒. ปฏิบัติตามมาตรการ TST Plus ๓. เฝ้าระวังคัดกรองกรณีโรงเรียนนอนประจำ, เด็กพิเศษ
มีผู้ติดเชื้อประปราย	พบผู้ติดเชื้อยืนยันในห้องเรียน ๑ รายขึ้นไป	๑. ปฏิบัติตามมาตรการ DMHTT ๒. ประเมิน TST ทุกวัน ๓. ระบายอากาศทุก ๒ ชั่วโมง กรณีใช้เครื่องปรับอากาศ ๔. กรณี high Risk contact : งดเรียน onsite และกักตัวที่บ้าน ๑๔ วัน ๕. กรณี Low Risk contact : ให้สังเกตอาการของตนเอง และปฏิบัติตามมาตรการของกระทรวงสาธารณสุข	๑. ปิดห้องเรียนที่พบผู้ติดเชื้อ ๓ วัน เพื่อทำความสะอาด ๒. เปิดห้องเรียนอื่นๆ onsite ได้ตามปกติ ๓. สุ่มตรวจเฝ้าระวัง Sentinel Surveillance ทุก ๒ สัปดาห์ ๔. ปฏิบัติตามมาตรการ TST Plus
	พบผู้ติดเชื้อยืนยันมากกว่า ๑ ห้องเรียน	๑. ปฏิบัติตามมาตรการ DMHTT ๒. ประเมิน TST ทุกวัน ๓. ระบายอากาศทุก ๒ ชั่วโมง กรณีใช้เครื่องปรับอากาศ	๑. ปิดห้องเรียนที่พบผู้ติดเชื้อ ๓ วัน เพื่อทำความสะอาดหรือมากกว่าตามอำนาจ การพิจารณาของกระทรวงศึกษาธิการ ๒. ปฏิบัติตามมาตรการ TST Plus
มีผู้ติดเชื้อเป็นกลุ่มก้อน		๑. ปฏิบัติตามมาตรการ DMHTT ๒. ประเมิน TST ทุกวัน ๓. ระบายอากาศทุก ๒ ชั่วโมง กรณีใช้เครื่องปรับอากาศ ๔. กรณี high Risk contact : งดเรียน onsite และกักตัวที่บ้าน ๑๔ วัน ๕. กรณี Low Risk contact : ให้สังเกตอาการของตนเอง	๑. พิจารณาการเปิดเรียน onsite โดยปฏิบัติตามมาตรการทุกมิติ ๒. สิวรับพื้นที่ระบาดแบบกลุ่มก้อน พิจารณาปิดโดยคณะกรรมการควบคุมการแพร่ระบาดระดับพื้นที่ หากมีหลักฐานและความจำเป็น ๓. สุ่มตรวจเฝ้าระวัง Sentinel Surveillance ทุก ๒ สัปดาห์
	มีการแพร่ระบาดในชุมชน	๑. ปฏิบัติตามมาตรการ DMHTT ๒. เฝ้าระวังอาการเสี่ยงทุกวัน Self Quarantine ๓. ประเมิน TST ทุกวัน	๑. พิจารณาการเปิดเรียน onsite โดยปฏิบัติตามมาตรการทุกมิติ ๒. สิวรับพื้นที่ระบาดแบบกลุ่มก้อน พิจารณาปิดโดยคณะกรรมการควบคุมการแพร่ระบาดระดับพื้นที่ หากมีหลักฐานและความจำเป็น ๓. สุ่มตรวจเฝ้าระวัง Sentinel Surveillance ทุก ๒ สัปดาห์

ที่มา: กระทรวงสาธารณสุข. (๒๕๖๔). คู่มือการปฏิบัติตามมาตรการ Sandbox Safety Zone in School เปิดเรียนมั่นใจ ปลอดภัยไว้ก่อน ๑๙ ในสถานศึกษา. กรมอนามัย กระทรวงสาธารณสุข.

4.ความร่วมมือของผู้ปกครองในชุมชน

ที่	ชั้น	จำนวน เต็ม	On site	On hand	On demand	ห้องเรียน	ชื่อ ครูประจำชั้น
1	อนุบาล 2	18	3	15	-	ห้องอนุบาล 2	น.ส.พิราวรรณ กิมะพันธ์
2	อนุบาล 3	14	4	10	-	ห้องอนุบาล 3	นางสุรณี กฤษณา
3	ประถมปีที่ 1	17	12	5	-	ห้อง ป.1	นางนงลักษณ์ เจริญฐานะ
4	ประถมปีที่ 2	23	19	3	1	ห้อง ป.2	นางสุธิดา คำวิชัย
5	ประถมปีที่ 3	19	12	4	3	ห้อง ป.3	น.ส.พัชรินทร์ สืบสงวนวงศ์
6	ประถมปีที่ 4	21	-	21	-	ห้อง ป.4	น.ส.ชญาดา รักศักดิ์ศรีกุล
7	ประถมปีที่ 5	10	10	-	-	ห้อง ป.5	นางสุนันทา ทองพันชั่ง
8	ประถมปีที่ 6	19	17	2	-	ห้อง ป.6	นางเสาวณิต ทาศรีภู
รวม		141	77	60	4		

แบบสำรวจความคิดเห็น ผู้ปกครองนักเรียนในการเรียนช่วงโควิด 19 ภาคเรียนที่ 2
โรงเรียนบ้านห้วยพลู (ราษฎร์วิทยานนท์)
สำนักงานเขตพื้นที่การศึกษาประถมศึกษาฉะเชิงเทรา เขต 2

นักเรียนชื่อ นางสาวณิชาภัทรา น.ส.สุวิภา ชั้นประถมศึกษาปีที่ ป.5

กรุณาเลือกข้อความที่ต้องการให้นักเรียนของท่านเรียน ดังต่อไปนี้

On Site เดินทางมาเรียนที่โรงเรียนโดยจัดตามมาตรการที่เข้มงวด

On Line สอนผ่านระบบอิเล็กทรอนิกส์

On Hand สอนโดยการทำใบงาน

On Demand สอนผ่านระบบแอปพลิเคชัน

On Air สอนโดยผ่านระบบทางไกลผ่านดาวเทียม

ลงชื่อ นางสาวณิชาภัทรา น.ส.สุวิภา
(นางสาวณิชา น.ส.สุวิภา)
ผู้ปกครอง

นางสาวสุกัญญา
ดี
(นางสาวสุกัญญา น.ส.สุวิภา)

แบบสำรวจความคิดเห็น ผู้ปกครองนักเรียนในการเรียนช่วงโควิด 19 ภาคเรียนที่ 2
โรงเรียนบ้านห้วยพลู (ราษฎร์วิทยานนท์)
สำนักงานเขตพื้นที่การศึกษาประถมศึกษาฉะเชิงเทรา เขต 2

นักเรียนชื่อ น.ส.ณิชาภัทรา น.ส.สุวิภา ชั้นประถมศึกษาปีที่ ป.5

กรุณาเลือกข้อความที่ต้องการให้นักเรียนของท่านเรียน ดังต่อไปนี้

On Site เดินทางมาเรียนที่โรงเรียนโดยจัดตามมาตรการที่เข้มงวด

On Line สอนผ่านระบบอิเล็กทรอนิกส์

On Hand สอนโดยการทำใบงาน

On Demand สอนผ่านระบบแอปพลิเคชัน

On Air สอนโดยผ่านระบบทางไกลผ่านดาวเทียม

ลงชื่อ นางสาวณิชาภัทรา น.ส.สุวิภา
(นางสาวณิชา น.ส.สุวิภา)
ผู้ปกครอง

5.ประชุมคณะกรรมการสถานศึกษา

ระเบียบวาระการประชุมคณะกรรมการสถานศึกษาขั้นพื้นฐานโรงเรียนบ้านห้วยพลู(ราษฎร์ทิพยานนท์)
ครั้งที่ / 2564

วันจันทร์ที่ 1 พฤศจิกายน พ.ศ. 2564 ณ โรงเรียนบ้านห้วยพลู(ราษฎร์ทิพยานนท์)

ระเบียบวาระที่ 1 เรื่องประธานแจ้งให้ที่ประชุมทราบ

1. ในช่วงการแพร่ระบาดของโรคติดเชื้อไวรัสโคโรนา 2019 ที่ผ่านมาทาง โรงเรียนได้จัดให้มีการสอนในรูปแบบ on hand โดยทางโรงเรียนและคุณครู นักเรียนมารับใบงานที่โรงเรียนทุกวันจันทร์ ภายใต้มาตรการการป้องกันการแพร่ระบาด รวมทั้งมาตรการการป้องกันและแก้ไขตามสถานการณ์
 2. คณะครูและบุคลากรทางการศึกษาทุกคนได้รับการ ฉีดวัคซีนครบ 2 เข็มจำนวน 10 คน และอีก 2 คน จะครบ 2 เข็มในวันที่ 7 ธันวาคม 2564
 3. โรงเรียนเตรียมการตรวจคัดกรองนักเรียน คณะครูและบุคลากรทางการศึกษา ทุกคนด้วยชุดตรวจโควิด Antigen Test Kit 72 ชั่วโมงก่อนวันเปิดภาค
 4. จัดเตรียมจุดคัดกรองบริเวณหน้าโรงเรียนหน้า โดยครูเวรและสมาชิกอสม.จีว
 5. โรงเรียนดำเนินการสำรวจความประสงค์ของผู้ปกครองที่จะส่งนักเรียนมาเรียน ที่โรงเรียนตามปกติ
 6. โรงเรียนดำเนินการสำรวจการฉีดวัคซีนของผู้ปกครองนักเรียนและการฉีด วัคซีนเด็กอายุ 12 ปี ของนักเรียนชั้นประถมศึกษาปีที่ 6 มีอายุอยู่ในเกณฑ์ที่ฉีด ได้จำนวน 8 คน และมีความประสงค์ฉีดจำนวน 5 คน
- มติที่ประชุม รับทราบ

ระเบียบวาระที่ 2 เรื่องรับรองรายงานการประชุม

-

ระเบียบวาระที่ 3 เรื่องสืบเนื่องจากการประชุมครั้งที่แล้ว

-

ระเบียบวาระที่ 4 เรื่องเสนอเพื่อทราบและพิจารณา

1. โรงเรียนเปิด on Site ในวันที่ 1 ธันวาคม 2564 ในส่วนของนักเรียนที่ไม่ สามารถมาเรียน On Site ได้ให้จัดการเรียนในรูปแบบ ON Hand หรือรูปแบบ อื่นที่กระทรวงศึกษาธิการกำหนดตามความเหมาะสม

ระเบียบวาระที่ 5 เรื่องอื่น ๆ

-

เลิกประชุม เวลา 11.00 น.

ลงชื่อ	ผู้จัดบันทึกการประชุม	ลงชื่อ	ผู้ตรวจบันทึกรายงานการประชุม
(นางสมหวัง รักษาราษฎร์)		(นายอานนท์ ใหม่อันต์)	
ผู้อำนวยการโรงเรียนบ้านห้วยพลู		ประธานกรรมการสถานศึกษาโรงเรียนบ้านห้วยพลู	

6. ใบรับรอง Thai stop covid+



1. โรงเรียนบ้านห้วยพลู(ราษฎร์ทิพยานนท์)ดำเนินการประเมินตนเองในระบบ Thai Stop Covid Plus (TSC+) ของกรมอนามัย กระทรวงสาธารณสุข เพื่อเตรียมความพร้อมก่อนเปิดเรียน ภาคเรียนที่ 2 ปีการศึกษา 2564 ตามลิงก์ระบบ <https://stopcovid.anamai.moph.go.th/th/school> ประกอบด้วย 6 มิติ 44 ข้อ สถานศึกษาจะต้องผ่านการประเมินทั้ง 44 ข้อ (สีเขียว)
2. รายงานผลการประเมินตนเองในระบบ Thai Stop Covid Plus (TSC+) ต่อที่ประชุม คณะกรรมการสถานศึกษาขั้นพื้นฐาน เพื่อขอความเห็นชอบในการเปิดภาคเรียนที่ 2 ปีการศึกษา 2564 แบบ On site ในวันที่ 1 ธันวาคม 2564
3. เสนอเอกสารการประเมินตนเองและความเห็นของการเปิดเรียนของคณะกรรมการสถานศึกษา ขั้นพื้นฐาน และเอกสารข้อมูลจำนวนครู บุคลากรทางการศึกษา และจำนวนนักเรียนที่มีอายุ 12 ปีขึ้นไป ประสงค์รับการฉีดวัคซีน เสนอต่อสำนักงานเขตพื้นที่การศึกษา เพื่อขออนุญาตต่อคณะกรรมการโรคติดต่อจังหวัด พิจารณานุมัติการเปิดเรียนในวันที่ 1 ธันวาคม 2564
4. รมรงค์ครูและบุคลากรในสถานศึกษารับการฉีดวัคซีน ร้อยละ 85 ขึ้นไป รวมทั้งผู้ปกครอง นักเรียน ได้รับการฉีดวัคซีนให้มากที่สุดก่อนเปิดภาคเรียน
5. ครูและบุคลากรทุกคนในสถานศึกษาต้องได้รับการตรวจ ATK 100%

6. เตรียมความพร้อม อาคารสถานที่ ความสะอาดบริเวณของสถานศึกษาให้มีความพร้อมในการเปิด ภาคเรียนที่ 2/2564 รวมทั้งสื่อเทคโนโลยีต่าง ๆ ให้พร้อมในการจัดการเรียนการสอน

7. ข้อมูลการฉีดวัคซีน

7.1 ข้อมูลนักเรียน

จำนวนนักเรียนปีการศึกษา 2564 รวม 141 คน ดังนี้

ระดับชั้นเรียน	จำนวนห้อง	เพศ		รวม
		ชาย	หญิง	
อ.2	1	15	3	18
อ.3	1	8	6	14
รวมอนุบาล	2	23	9	32
ป.1	1	9	8	17
ป.2	1	16	7	23
ป.3	1	9	10	19
ป.4	1	9	12	21
ป.5	1	8	2	10
ป.6	1	13	6	19
รวมประถม	6	64	45	109
รวมทั้งหมด	8	87	54	141

จำนวนนักเรียน ที่มีอายุครบ 12 ปี จำนวน 8 คน

- รับวัคซีน 1 เข็ม จำนวน 4 คน (Pfizer)
- รับวัคซีนครบ 2 เข็ม จำนวน 4 คน (Pfizer)

ตารางจำนวนนักเรียน จำแนกตามการได้รับวัคซีนเข็ม 1-2 อย่างน้อยร้อยละ 85 (พื้นที่ควบคุม)

โรงเรียนบ้านห้วยพลู(ราษฎร์ทิพยานนท์) อำเภอพนมสารคาม จังหวัดฉะเชิงเทรา

ที่	ชื่อ-สกุล	อายุ(ปี)	วัคซีนเข็มที่ 1	วัคซีนเข็มที่ 2	หมายเหตุ
1	ด.ช.พชรพล อุปรีบุรณ์	12	✓	-	รอครบกำหนด
2	ด.ช.ธนวัฒน์ วันทะนะ	12	✓	✓	
3	ด.ญ.ณัฐธิชา มะณีวงษ์	12	✓	✓	
4	ด.ญ.วาสนา นาวาพนม	12	✓	✓	
5	ด.ญ.นันทน์ชชา นาวาพนม	12	✓	✓	
6	ด.ช.กัมภภ รอดภัย	12	✓	-	รอครบกำหนด
7	ด.ช.สหรรษ วงศ์หิรัญ	12	✓	-	รอครบกำหนด
8	ด.ช.ธีรภัทร ทิพยานนท์	12	✓	-	รอครบกำหนด

7.2 ข้อมูลบุคลากรของสถานศึกษา

ข้าราชการครูและบุคลากรทางการศึกษา	จำนวน	13	คน
- รับวัคซีน 1 เข็ม	จำนวน	3	คน
- รับวัคซีนครบ 2 เข็ม	จำนวน	6	คน
- รับวัคซีนเข็มที่ 3	จำนวน	4	คน

ได้รับวัคซีนครบร้อยละ 76.92 โดยมีรายละเอียด ดังต่อไปนี้

ตารางจำนวนข้าราชการครูและบุคลากรทางการศึกษา จำแนกตามการได้รับวัคซีนเข็ม 1-2 และเข็มที่3
โรงเรียนบ้านห้วยพลู(ราษฎร์วิทยานนท์) อำเภอพนมสารคาม จังหวัดฉะเชิงเทรา

ที่	ชื่อ-สกุล	ตำแหน่ง	เข็มที่ 1	เข็มที่ 2	เข็มที่ 3
1	นางสมหวัง รักษาราชฎ์	ผู้อำนวยการ	Sv 20 ก.ค.64	AZ 10 ส.ค.64	
2	นางเสาวณิต ทาศรีภู	ครู	Sv 10 มิ.ย.64	Sv 1 ก.ค.64	Az 26 ต.ค.64
3	นางสุรณี กฤษณา	ครู	Az 11 มิ.ย.64	Az 23 ก.ย.64	
4	นางสุนันทา ทองพันชิ่ง	ครู	Sv 11 มิ.ย.64	Sv 2 ก.ค.64	Az 1 ต.ค.64
5	นางนงลักษณ์ เจริญฐานะ	ครู	Md 9 พ.ย.64	Md 7 ธ.ค.64	
6	นางสาวฉัตรดาววรรณ อภิรัชธนกุล	ครู	Sv 8 ก.ย.64	Az 6 ต.ค.64	
7	นางสาวพัชรินทร์ สืบสงวนวงศ์	ครู	Az 5 ส.ค.64	Md 9 พ.ย.64	
8	นางสาวพิราวรรณ กิมะพันธุ์	ครู	Az 7 มิ.ย.64	Az 30 ส.ค.64	
9	นางสุธิดา คำวิชัย	ครู	Sv 15 มิ.ย.64	Sv 6 ก.ค.64	
10	นางสาวชญาดา รักศักดิ์ศรีกุล	ครู	Md 11 พ.ย.64		
11	นางสาวดรุณวรรณ ทิสมบุรณ์	บุคลากร	Sf 7 พ.ย.64	Sf 28 พ.ย.64	
12	นายสาทิศ นพมารถ	บุคลากร	Sv 15 มิ.ย.64	Sv 6 ก.ค.64	Az 26 ต.ค.64
13	นางสุวารีย์ เข้มจรรยา	แม่ครัว	Sv 8 ก.ค.64	Sv 29 ก.ค.64	Az 26 ต.ค.64
รวมจำนวน			13	10	4
ร้อยละ			100	76.92	30.77

หมายเหตุ ครูที่ฉีดวัคซีนไม่ครบให้จัดการเรียนการสอนในรูปแบบ Online , On Demand , On-Air หรือ On Hand จนกว่าจะได้รับวัคซีนครบ

ตาราง แสดงจำนวนครูผู้สอน/บุคลากร/พนักงาน จำแนกตามการได้รับวัคซีนเข็ม 1-2-3 อย่างน้อย

ร้อยละ 85 - 100 (พื้นที่ควบคุมและเข้มงวดสูงสุด)

โรงเรียนบ้านห้วยพลู (ราษฎร์ทิพยานนท์)

ที่	ชื่อ-สกุล	ตำแหน่ง	เข็ม 1 วันที่	เข็ม 2 วันที่	เข็ม 3 วันที่
1	นางสมหวัง รักษาราษฎร์	ผู้อำนวยการ โรงเรียน	SV20 ก.ค. 2564	AZ 10 ส.ค. 2564	
2	นางเสาวณิต ทาศรีภู	ครู	SV10 มิ.ย. 2564	SV1 ก.ค. 2564	AZ26 ต.ค.2564
3	นางสุรณี กฤษณา	ครู	AZ11 มิ.ย. 2564	AZ3 ก.ย. 2564	
4	นางสุนันทา ทองพันชั่ง	ครู	SV11 มิ.ย. 2564	SV2 ก.ค. 2564	AZ 1 ต.ค.2564
5	นางนงลักษณ์ เจริญฐานะ	ครู	MD 9 พ.ย.2564		
6	นางสาวฉัตรดาววรรณ อภิรัชตะธนกุล	ครู	SV8 ก.ย. 2564	AZ6 ต.ค. 2564	
7	นางสาวพัชรินทร์ สืบสงวนวงศ์	ครู	AZ5 ส.ค. 2564	MD9 พ.ย.2564	
8	นางสาวพิราวรรณ กิมะพันธุ์	ครู	AZ7 มิ.ย. 2564	AZ30 ส.ค. 2564	
9	นางสุธิดา คำวิชัย	ครู	SV15มิ.ย. 2564	SV 6 มิ.ย.2564	
10	นางสาวชญาดา รักษ์ศักดิ์ศรีกุล	ครู	MD 11 พ.ย. 2564		
11	นางสาวดรณวรรณ ทิสมบูรณ์	บุคลากร	SF 7พ.ย.2564	SF 28 พ.ย.2564	
12	นายสาทิส นพมารถ	บุคลากร	SV15 มิ.ย. 2564	SV6 ก.ค. 2564	AZ26 ต.ค.2564
13	นางสุวารีย์ เข็มจรรยา	แม่ครัว	SV 8 ก.ค.2564	SV 29 ก.ค.2564	AZ26 ต.ค.2564

ตาราง สรุปการรับบริการวัคซีนผู้ปกครองและบุคคลในครอบครัว

ลำดับ ที่	จำนวนผู้ปกครองทั้งหมด	จำนวน ผู้ปกครองที่ฉีด วัคซีน	จำนวนผู้ปกครอง ที่ยังไม่มีฉีดวัคซีน (ประสงค์รับ วัคซีน)	หมายเหตุ
1	345	208	73	
	ร้อยละ	60.29	21.16	

นักเรียน ครู และบุคลากร ประเมิน Thai save Thai (TST) อย่างต่อเนื่อง

12:30 savethai.anamai.moph.go.th

กรมอนามัย
DEPARTMENT OF HEALTH

ไทยเซฟไทย

ผู้ใช้งาน ประชาชน/พนักงาน ผู้ประกอบการ

Username
เบอร์โทรศัพท์ หรือ อีเมล

รหัสผ่าน
รหัสผ่าน

จดจำรหัสผ่าน

เข้าสู่ระบบ

ลืมรหัสผ่าน ?

12:41 savethai.anamai.moph.go.th

ประเมินความเสี่ยง
(แบบไม่ลงทะเบียน)

ลงทะเบียนประชาชน
(ข้อมูลจะมีการจัดเก็บและจะได้รับ HEALTH POINT)

เข้าสู่ระบบ

เข้าใช้งานระบบ
(สำหรับผู้ลงทะเบียนใช้งานแล้ว)

12:38 savethai.anamai.moph.go.th

ปกติ

คำแนะนำ

ภาพรวมคะแนน ปกติ ท่านมีความเสี่ยงในระดับที่ควรปฏิบัติตัวป้องกันสวมหน้ากาก ล้างมือ เว้นระยะอย่างต่อเนื่อง ไม่จำเป็นต้องกักตัว สามารถไปทำงานได้ตามปกติ กรณีท่านมีการเปลี่ยนแปลงข้อมูล ให้เลือกปุ่มด้านล่าง

[พิมพ์](#)

การปฏิบัติตามมาตรฐาน DMHTA

กรุณabinกักการปฏิบัติตามมาตรฐาน DMHTA ของท่าน
ประจำวัน ที่ 29 พฤศจิกายน 2564

1. ประเมินอาการเสี่ยง

ANAMAI CHATBOT