



แผนป้องกัน Onsite



ภาคเรียนที่ ๒ ปีการศึกษา ๒๕๖๔

ภายใต้สถานการณ์การแพร่ระบาดของโรคติดเชื้อ
ไวรัสโคโรนา ๒๐๑๙ (Covid-๑๙)
โรงเรียนวัดสมิตใต้



โรงเรียนวัดสมิตใต้

ตำบลสมิตใต้ อำเภอบางค้อ จังหวัดฉะเชิงเทรา

สำนักงานเขตพื้นที่การศึกษามัธยมศึกษาฉะเชิงเทรา เขต ๒

สำนักงานคณะกรรมการการศึกษาศึกษาขั้นพื้นฐาน

กระทรวงศึกษาธิการ



คำนำ

แผนเปิดเรียน On-site ภาคเรียนที่ ๒ ปีการศึกษา ๒๕๖๔ ภายใต้สถานการณ์การแพร่ระบาดของโรคติดเชื้อไวรัสโคโรนา ๒๐๑๙ (Covid-๑๙) แนบท้ายประกาศเล่มนี้ โรงเรียนวัดเสม็ดใต้ สำนักงานเขตพื้นที่การศึกษาประถมศึกษาฉะเชิงเทรา เขต ๒ รับนโยบายจากเลขาธิการคณะกรรมการการศึกษาขั้นพื้นฐาน และผู้อำนวยการเขตพื้นที่การศึกษาประถมศึกษาฉะเชิงเทรา เขต ๒ จัดทำขึ้นโดยผ่านความเห็นชอบของคณะกรรมการสถานศึกษาขั้นพื้นฐานเพื่อใช้เป็นแนวทางในการปฏิบัติงานสำหรับเตรียมความพร้อมก่อนเปิด ภาคเรียนที่ ๒ ปีการศึกษา ๒๕๖๔ ในวันที่ ๑ พฤศจิกายน ๒๕๖๔ เพื่อสร้างความมั่นใจให้นักเรียน ผู้ปกครอง และประชาชนทั่วไปว่าโรงเรียนวัดเสม็ดใต้ มีแนวทางการสร้างความปลอดภัยให้กับนักเรียนก่อนการเปิดภาคเรียนที่ ๒ ปีการศึกษา ๒๕๖๔ และระหว่างที่จัดการเรียนการสอนในสถานศึกษา ซึ่งสอดคล้องกับมาตรการที่กระทรวงสาธารณสุขและกระทรวงศึกษาธิการกำหนด และเป็นไปตามนโยบายต้นสังกัดทุกประการ

โรงเรียนวัดเสม็ดใต้ หวังเป็นอย่างยิ่งว่า แผนเปิดเรียน On-site ภาคเรียนที่ ๒ ปีการศึกษา ๒๕๖๔ ภายใต้สถานการณ์การแพร่ระบาดของโรคติดเชื้อไวรัสโคโรนา ๒๐๑๙ (Covid-๑๙) เล่มนี้จะช่วยอำนวยความสะดวกให้แก่ผู้ปฏิบัติงานในสถานศึกษาได้เป็นอย่างดี ขอขอบคุณคณะทำงานทุกท่านที่ได้ร่วมกันจัดทำจนสำเร็จบรรลุตามวัตถุประสงค์

ประกาศ ณ วันที่ ๒๕ ตุลาคม ๒๕๖๔



(นางกำไรมาศ ศรีวรรณท์)

ครูชำนาญการพิเศษโรงเรียนวัดเสม็ดใต้

รักษาการในตำแหน่งผู้อำนวยการโรงเรียนวัดเสม็ดใต้

๒๕ ตุลาคม ๒๕๖๔

แบบเสนอขอความเห็นชอบ เพื่อการขออนุญาต เปิดเรียนรูปแบบ On-site
โรงเรียนในสังกัดสำนักงานเขตพื้นที่การศึกษาประถมศึกษาฉะเชิงเทรา เขต ๒

.....
ความเห็นของผู้อำนวยการสำนักงานเขตพื้นที่การศึกษาประถมศึกษาฉะเชิงเทรา เขต ๒

สำนักงานเขตพื้นที่การศึกษาประถมศึกษาฉะเชิงเทรา เขต ๒ ได้กำกับ ติดตาม การจัดการเรียนการสอนการ
เปิดเรียนในรูปแบบ On-site ให้เป็นไปตามแนวทาง หลักการ และมาตรฐานที่เกี่ยวข้องแล้ว และได้พิจารณาแล้ว
เห็นชอบให้โรงเรียนวัดเสม็ดใต้ เปิดเรียนรูปแบบ On-site ได้

(.....)
.....

ความเห็นของสำนักงานสาธารณสุขจังหวัดฉะเชิงเทรา

.....
.....
.....
.....

(.....)
.....

ความเห็นของคณะกรรมการโรคติดต่อจังหวัดฉะเชิงเทรา

อนุญาต ไม่อนุญาต

.....
.....
.....
.....

(.....)
.....



ประกาศโรงเรียนวัดเสม็ดใต้
เรื่อง ให้ใช้แผนเปิดเรียน Onsite ภาคเรียนที่ ๒ ปีการศึกษา ๒๕๖๔
ภายใต้สถานการณ์การแพร่ระบาดของ โรคติดเชื้อไวรัสโคโรนา ๒๐๑๙ (Covid-19)

แผนเปิดเรียน Onsite ภาคเรียนที่ ๒ ปีการศึกษา ๒๕๖๔ ภายใต้สถานการณ์การแพร่ระบาดของ โรคติดเชื้อไวรัสโคโรนา ๒๐๑๙ (Covid-19) แนบท้ายประกาศเล่มนี้ โรงเรียนวัดเสม็ดใต้ สำนักงานเขตพื้นที่การศึกษา ประถมศึกษาฉะเชิงเทรา เขต ๒ รับนโยบายจากท่านเลขาธิการคณะกรรมการการศึกษาขั้นพื้นฐาน และท่านผู้อำนวยการเขตพื้นที่การศึกษาประถมศึกษาฉะเชิงเทรา เขต ๒ จัดทำขึ้นโดยผ่านความเห็นชอบของคณะกรรมการสถานศึกษาขั้นพื้นฐานเพื่อใช้เป็นแนวทางในการปฏิบัติงานสำหรับเตรียมความพร้อมก่อนเปิด ภาคเรียนที่ ๒ ปีการศึกษา ๒๕๖๔ ในวันที่ ๑ พฤศจิกายน ๒๕๖๔ เพื่อสร้างความมั่นใจให้แก่ นักเรียน ผู้ปกครอง และประชาชนทั่วไปว่า โรงเรียนวัดเสม็ดใต้ มีแนวทางการสร้างความปลอดภัยให้กับนักเรียนก่อนการเปิดภาคเรียนที่ ๒ ปีการศึกษา ๒๕๖๔ และระหว่างที่จัดการเรียนการสอนในสถานศึกษา ซึ่งสอดคล้องกับมาตรการที่กระทรวงสาธารณสุขและกระทรวงศึกษาธิการกำหนด และเป็นไปตามนโยบายต้นสังกัดทุกประการ

โรงเรียนวัดเสม็ดใต้หวังเป็นอย่างยิ่งว่า แผนเปิดเรียน Onsite ภาคเรียน ที่ ๒ ปีการศึกษา ๒๕๖๔ ภายใต้สถานการณ์การแพร่ระบาดของโรคติดเชื้อไวรัสโคโรนา ๒๐๑๙ (Covid-๑๙) เล่มนี้จะช่วยอำนวยความสะดวกให้แก่ ผู้ปฏิบัติงานในสถานศึกษาได้เป็นอย่างดี ขอขอบคุณคณะทำงาน ทุกท่านที่ได้ร่วมกันจัดทำจนสำเร็จบรรลุตาม วัตถุประสงค์

ประกาศ ณ วันที่ ๒๕ ตุลาคม ๒๕๖๔

(นางกำไรมาศ ศรีวรรณนท์)

ครูชำนาญการพิเศษโรงเรียนวัดเสม็ดใต้

รักษาการในตำแหน่งผู้อำนวยการโรงเรียนวัดเสม็ดใต้

๒๕ ตุลาคม ๒๕๖๔



ข้อมูลการวางแผนการเปิดชั้นเรียนแบบการจัดการเรียนการสอนทางไกล และ Onsite
โรงเรียนวัดเสม็ดใต้
สังกัดสำนักงานเขตพื้นที่การศึกษาประถมศึกษาฉะเชิงเทรา เขต ๒
ภาคเรียนที่ ๒ ปีการศึกษา ๒๕๖๔ (วันที่ ๑ พฤศจิกายน ๒๕๖๔ - ๓๑ มีนาคม ๒๕๖๕)

ส่วนที่ ๑

ข้อมูลพื้นฐานโรงเรียน

ชื่อโรงเรียน โรงเรียนวัดเสม็ดใต้ เขตคุณภาพการศึกษาที่ ๘

ตั้งอยู่เลขที่ ๓๖ / ๑ หมู่ ๑ ตำบล เสม็ดใต้ อำเภอ บางคล้า จังหวัด ฉะเชิงเทรา

ชื่อผู้บริหารสถานศึกษา นางกวีโรมาศ...ศรีวรรณนท์ ตำแหน่ง รักษาการในตำแหน่งผู้อำนวยการโรงเรียนวัดเสม็ดใต้

หมายเลขโทรศัพท์ ๐๘๙-๕๔๓-๗๐๘๕

๑.๑ แผนที่โรงเรียน

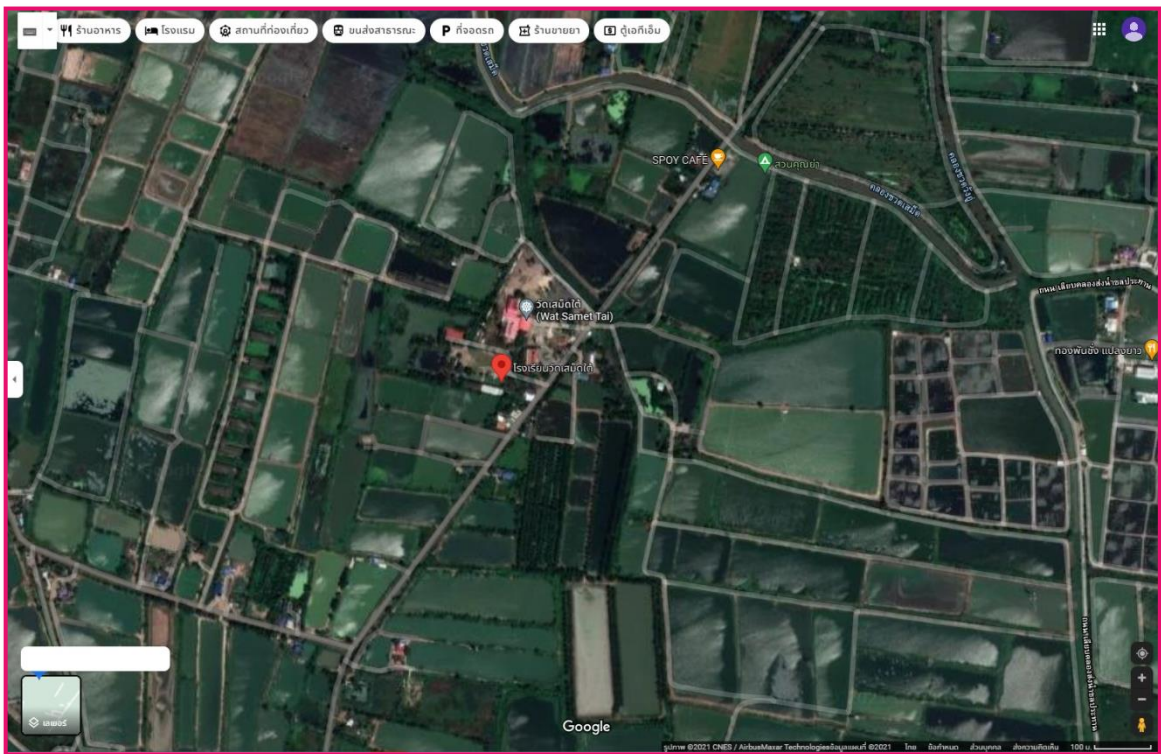

แผนภาพ แสดงอาคารสถานที่และพื้นที่โดยรอบโรงเรียนวัดเสม็ดใต้ (ผังรวมและชุมชน)



ภาพถ่าย บริเวณหน้าโรงเรียนวัดเสม็ดใต้



ภาพถ่าย บริเวณหน้าเสาธงโรงเรียนวัดเสม็ดใต้



ภาพถ่าย ภายในห้องเรียนของนักเรียนโรงเรียนวัดเสม็ดใต้

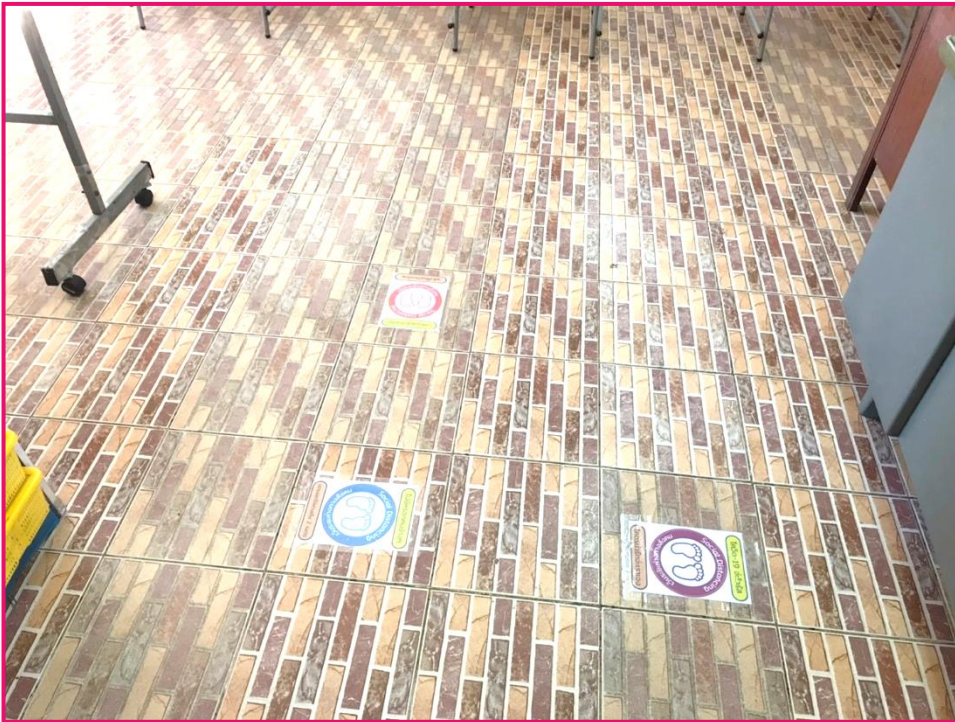

ภาพถ่าย มาตรการป้องกันภายในห้องเรียนโรงเรียนวัดเสม็ดใต้



ภาพถ่าย โรงอาหารโรงเรียนวัดเสม็ดใต้



ภาพถ่าย ห้องน้ำอนุบาลโรงเรียนวัดเสม็ดใต้



ภาพถ่าย ห้องน้ำนักเรียนโรงเรียนวัดเสม็ดใต้



ภาพถ่าย อ่างล้างมือนักเรียนโรงเรียนวัดเสม็ดใต้

รูปภาพแสดงพื้นที่ที่เป็น COVID FREE ZONE/พื้นที่ปลอดภัย



จุดล้างมือ และจุดคัดกรองก่อนเข้าโรงเรียนวัดเสม็ดใต้



จุดรับ-ส่งนักเรียนในช่วงสถานการณ์การแพร่ระบาดของโรคติดเชื้อไวรัสโคโรนา (COVID-๑๙)



ภาพถ่าย การคัดกรองวัดอุณหภูมิและล้างมือก่อนเข้าประชุมผู้ปกครอง



ภาพถ่าย การคัดกรองวัดอุณหภูมิและล้างมือก่อนเข้ารับใบงานและนม

๑.๒ ระดับชั้นที่เปิดการเรียนการสอน

จำนวนนักเรียนปีการศึกษา ๒๕๖๔ รวม ๘๐ คน ดังนี้

ระดับชั้นเรียน	จำนวนห้อง	เพศ		รวม
		ชาย	หญิง	
อ.๒	๑	๖	๐	๖
อ.๓	๑	๖	๗	๑๓
รวมอนุบาล	๒	๑๒	๗	๑๙
ป.๑	๑	๔	๖	๑๐
ป.๒	๑	๗	๒	๙
ป.๓	๑	๑๑	๔	๑๕
ป.๔	๑	๓	๕	๘
ป.๕	๑	๙	๒	๑๑
ป.๖	๑	๕	๓	๘
รวมประถม	๖	๓๙	๒๒	๖๑
รวมทั้งหมด	๘	๕๑	๒๙	๘๐

จำนวนนักเรียน ที่มีอายุครบ ๑๒ ปีที่จะได้รับวัคซีน จำนวน ๗ คน

- รับวัคซีน ๑ เข็ม (Pfizer) จำนวน ๑ คน
- รับวัคซีนครบ ๒ เข็ม (Pfizer) จำนวน ๓ คน
- ไม่ประสงค์รับวัคซีน (Pfizer) จำนวน ๓ คน

ตารางจำนวนนักเรียน

จำแนกตามการได้รับวัคซีนเข็ม ๑-๒ อย่างน้อยร้อยละ ๘๕ (พื้นที่ควบคุมและเข้มงวด)
โรงเรียนวัดเสม็ดใต้ ตำบลเสม็ดใต้ อำเภอบางคล้า จังหวัดฉะเชิงเทรา

ที่	ชื่อ-สกุล	อายุ(ปี)	วัคซีนเข็มที่ ๑	วัคซีนเข็มที่ ๒	หมายเหตุ
๑.	เด็กหญิงดวงพร ณีคง	๑๒	Pfizer	-	ได้รับวัคซีน ครบ ร้อยละ ๔๒.๘๖
๒.	เด็กชายกษิตรีเดช หริเมเจริญ	๑๒	Pfizer	Pfizer	
๓.	เด็กหญิงดารารัศมี ชี้อสัตย์	๑๒	Pfizer	Pfizer	
๔.	เด็กหญิงสุรีย์พร น้อยนาง	๑๒	Pfizer	Pfizer	
*** เนื่องจากนักเรียนอายุยังไม่ครบ ๑๒ ปี จึงไม่สามารถเข้ารับการฉีดวัคซีนได้ **					

แบบสรุปรายการฉีดวัคซีนในผู้ปกครองและบุคคลในครอบครัวของนักเรียน ที่มีอายุ 12 - 18 ปี ขึ้นไป				
ที่ศึกษาอยู่ในระดับมัธยมศึกษาหรือเทียบเท่า ที่มีความประสงค์รับวัคซีนที่สำนักงานสาธารณสุขจังหวัดฉะเชิงเทราจัดสรรให้				
ชื่อโรงเรียนวัดเสม็ดใต้				
สังกัด..สำนักงานเขตพื้นที่การศึกษาประถมศึกษาฉะเชิงเทรา เขต 2 จังหวัดฉะเชิงเทรา				
คำชี้แจง ขอให้โรงเรียนสรุปรายการผู้ปกครองและบุคคลในครอบครัวของนักเรียนทั้งหมดที่ประสงค์รับวัคซีน				
ลำดับที่	ระดับชั้น	จำนวนบุคคลในครอบครัว (คน)		หมายเหตุ
		ทั้งหมด	ประสงค์รับวัคซีน	
1	ประถมศึกษาปีที่ 3	1	1	
2	ประถมศึกษาปีที่ 6	6	2	

แบบสรุปรายการฉีดวัคซีนของนักเรียนที่มีอายุ ๑๒ ปีขึ้นไป

แบบสรุปรายการให้บริการวัคซีนในผู้ปกครองและบุคคลในครอบครัวของนักเรียน ที่มีอายุ 12 - 18 ปี ขึ้นไป ที่ศึกษาอยู่ในระดับมัธยมศึกษาหรือเทียบเท่า																			
สังกัดสำนักงานเขตพื้นที่การศึกษาประถมศึกษาฉะเชิงเทรา เขต 2																			
ลำดับที่	อำเภอ	ชื่อโรงเรียน	ประถมศึกษา+อนุบาล				ม.1				ม.2				ม.3				หมายเหตุ
			จำนวนนักเรียน	จำนวนนักเรียนอายุ 12 ปี	จำนวนผู้ปกครอง	จำนวนผู้ปกครองที่ประสงค์ฉีดวัคซีน	จำนวนผู้ปกครองที่ฉีดวัคซีนแล้ว	จำนวนผู้ปกครองที่ยังไม่ฉีดวัคซีน	จำนวนผู้ปกครองที่ยังไม่ฉีดวัคซีน	จำนวนผู้ปกครองที่ยังไม่ฉีดวัคซีน	จำนวนผู้ปกครองที่ยังไม่ฉีดวัคซีน	จำนวนผู้ปกครองที่ยังไม่ฉีดวัคซีน	จำนวนผู้ปกครองที่ยังไม่ฉีดวัคซีน	จำนวนผู้ปกครองที่ยังไม่ฉีดวัคซีน	จำนวนผู้ปกครองที่ยังไม่ฉีดวัคซีน	จำนวนผู้ปกครองที่ยังไม่ฉีดวัคซีน			
1	บางคล้า	วัดเสม็ดใต้	80	9	307	3	259	0	0	0	0	0	0	0	0	0	0	0	0
จำนวนนักเรียนทั้งหมด หมายถึงนักเรียนทั้งหมดในโรงเรียน ณ ปัจจุบัน																			
จำนวนนักเรียนอายุ 12 ปี หมายถึงนักเรียนอายุ 12 ปี ณ วันที่รายงาน																			
จำนวนผู้ปกครองทั้งหมด หมายถึง ผู้ปกครองนักเรียนและบุคคลในครอบครัวนักเรียน																			
หากมีผู้ปกครองของนักเรียนที่ยังไม่ฉีดวัคซีนให้ ไปแจ้งไปยังโรงเรียน																			

จำนวนผู้ปกครองที่ได้รับวัคซีนแล้ว 259 คนจากผู้ปกครองทั้งหมด 307 คน ยังไม่ฉีดอีกจำนวน 3 คน

1.3 ข้อมูลบุคลากรของสถานศึกษา

จำนวนบุคลากร

บุคลากร	ผู้บริหาร	ข้าราชการครู	พนักงานราชการ	ครูอัตราจ้าง	เจ้าหน้าที่อื่นๆ	แม่ครัว	แม่บ้าน	รวมทั้งหมด
จำนวน	1	3	1	1	2	1	-	9

ข้าราชการครูและบุคลากรทางการศึกษา จำนวน 9 คน

- รับวัคซีน 1 เข็ม จำนวน - คน
- รับวัคซีนครบ 2 เข็ม จำนวน 8 คน
- รับวัคซีนเข็มที่ 3 จำนวน - คน
- ยังไม่ได้รับวัคซีนได้รับวัคซีนจำนวน 1 คน

คิดเป็นร้อยละ 88.89 โดยมีรายละเอียดดังตารางต่อไปนี้

**ตารางจำนวนครูผู้สอน/บุคลากรทางการศึกษา/พนักงาน/แม่ครัว
จำแนกตามการได้รับวัคซีนเข็ม 1-2 ร้อยละ 88.89 (พื้นที่ควบคุมและเข้มงวดสูงสุด)
โรงเรียนวัดเสม็ดใต้ ตำบลเสม็ดใต้ อำเภอบางคล้า จังหวัดฉะเชิงเทรา**

ข้อมูลประวัติการรับวัคซีน ของข้าราชการครูและบุคลากรทางการศึกษา สังกัด สพ.ฉะเชิงเทรา เขต ๒											
ข้อมูลข้าราชการครูและบุคลากรทางการศึกษาที่ฉีดแล้ว											
ที่	ชื่อ-สกุล	โรงเรียน	อำเภอ	ตำบล	หมายเลขบัตร ปชช.	วันเดือนปีเกิด	ตำแหน่ง	สำหรับคนที่ฉีดแล้ว			
								วัคซีน ฉีดในภาค		วัคซีน แอสตรา	
								เข็ม ๑ วันที่	เข็ม ๒ วันที่	เข็ม ๑ วันที่	เข็ม ๒ วันที่
๑	นางกำไรมาศ ศรีวรรณท์	วัดเสม็ดใต้	บางคล้า	เสม็ดใต้	๓๒๒๙๗๐๐๐๘๕๘๗๒	๒๐ กุมภาพันธ์ ๒๕๐๗	รักษาการโรงเรียน			๑๐ มิถุนายน ๒๕๖๔	๓๐ กันยายน ๒๕๖๔
๒	นางสาวชิงดวง บำรุงศิริ	วัดเสม็ดใต้	บางคล้า	เสม็ดใต้	๑๒๕๕๙๙๐๐๒๘๙๓๘๙	๒๒ มกราคม ๒๕๓๖	ครู ค.ศ.๑			๑๐ มิถุนายน ๒๕๖๔	๓๐ กันยายน ๒๕๖๔
๓	พันทิพย์ เอี่ยมอารมณ์	วัดเสม็ดใต้	บางคล้า	เสม็ดใต้	๑๒๕๕๙๙๐๐๐๘๕๓๕๕	๑๖ พฤษภาคม ๒๕๒๙	ครู ค.ศ.๑			๑๐ มิถุนายน ๒๕๖๔	๓๐ กันยายน ๒๕๖๔
๔	นางสาววิรัชญา คมขำ	วัดเสม็ดใต้	บางคล้า	เสม็ดใต้	๓๒๐๐๑๐๑๐๑๑๘๗๐	๓๑ มีนาคม ๒๕๒๐	ครู ค.ศ.๑			๑๐ มิถุนายน ๒๕๖๔	๓๐ กันยายน ๒๕๖๔
๕	นางสาวศิวลักษณ์ สมจิตร	วัดเสม็ดใต้	บางคล้า	เสม็ดใต้	๑๒๕๕๙๙๐๐๑๖๕๕๕๔	๒๐ เมษายน ๒๕๓๒	ธุรการโรงเรียน			๑๘ มิถุนายน ๒๕๖๔	๘ ตุลาคม ๒๕๖๔
๖	นางสาวจุฬารัตน์ เพียรงาน	วัดเสม็ดใต้	บางคล้า	เสม็ดใต้	๑๒๕๕๐๘๐๑๒๕๘๖๐	๒๒ พฤศจิกายน ๒๕๓๕	พนักงานราชการ			๑๘ มิถุนายน ๒๕๖๔	๘ ตุลาคม ๒๕๖๔
๗	นางสาวนพพร คุณำ	วัดเสม็ดใต้	บางคล้า	เสม็ดใต้	๑๑๐๓๗๐๐๖๕๖๙๕๗	๒๕ พฤศจิกายน ๒๕๓๔	ครูอัตราจ้าง			๑๘ มิถุนายน ๒๕๖๔	๘ ตุลาคม ๒๕๖๔
๘	นางสาวพิทกุล แก่นประชา	วัดเสม็ดใต้	บางคล้า	เสม็ดใต้	๑๔๑๐๖๐๐๑๔๙๔๘๔	๑๑ พฤศจิกายน ๒๕๓๑	แม่ครัว	๑๘ มิถุนายน ๒๕๖๔			๘ ตุลาคม ๒๕๖๔
๙	ว่าที่ร้อยตรีณริสิงห์ งามเพลินศิลป์	วัดเสม็ดใต้	บางคล้า	เสม็ดใต้	๑๑๐๐๕๐๐๗๕๑๐๐๒	๒๕ กรกฎาคม ๒๕๓๕	เจ้าหน้าที่ศูนย์				

ส่วนที่ ๒

ข้อมูลการวางแผนการเปิดเรียน

โรงเรียนมีการวางแผนการเปิดเรียนดังนี้

๑. จัดการเรียนการสอนแบบ On hand, On demand และ Online ในสัปดาห์ที่ ๑ และสัปดาห์ที่ ๒
๒. จัดการเรียนการสอนแบบ Onsite ในสัปดาห์ที่ ๓ เป็นต้นไป

แผนการเปิดเรียน ON Site โรงเรียนวัดเสม็ดใต้

วันที่เปิดทำการเรียนการสอน	รูปแบบการเรียนการสอน	หมายเหตุ
วันจันทร์	อนุบาล ๑ - ป.๖	นักเรียนต่อห้องมีจำนวนต่ำกว่า ๒๕ คน/ห้อง
วันอังคาร	อนุบาล ๑ - ป.๖	
วันพุธ	อนุบาล ๑ - ป.๖	
วันพฤหัสบดี	อนุบาล ๑ - ป.๖	
วันศุกร์	อนุบาล ๑ - ป.๖	

ส่วนที่ ๓ มาตรการป้องกันการแพร่ระบาดของโรคติดเชื้อไวรัสโคโรนา - ๒๐๑๙ (COVID- ๑๙)

มาตรการควบคุมหลัก (DMHT-RC)

๑. จัดเว้นระยะห่างระหว่างบุคคล อย่างน้อย ๑ - ๒ เมตร
๒. ให้นักเรียน บุคลากร และผู้เข้ามาในสถานศึกษาทุกคนต้องสวมหน้ากากอนามัย/หน้ากากผ้า
๓. มีแอลกอฮอล์หรือเจลสำหรับล้างมือในจุดต่างๆ เช่น จุดคัดกรองหน้าประตูโรงเรียน , หน้าห้องประชุม หน้าโรงอาหาร , หน้าห้องสมุด , และหน้าห้องเรียนทุกห้องเรียน
๔. มีมาตรการคัดกรองวัดไข้ อาการเสี่ยง และประวัติเสี่ยง โดยประสานงานกับ รพ.สต เสม็ดใต้
๕. พิจารณาควบคุมจำนวนนักเรียน ลดแออัด เหลื่อมเวลาหรือลดเวลาทำกิจกรรมให้สั้นลงเท่าที่จำเป็น
๖. เปิดประตู หน้าต่างให้อากาศถ่ายเท ทำความสะอาดห้องเรียน โรงอาหาร และบริเวณต่าง ๆ ทุกวัน

มาตรการเสริม(SSET-CQ)

๑. จัดให้มีการสื่อสารความรู้การป้องกันเชื้อไวรัสโคโรนา ๒๐๑๙ การล้างมือ การสวมหน้ากาก การทำความสะอาดแก่ทุกคนในสถานศึกษา เพื่อให้เกิดความรับผิดชอบตนเองปฏิบัติตามมาตรการอย่างเคร่งครัด
๒. ให้นักเรียนใช้ของใช้ส่วนตัวทุกครั้ง เพื่อลดการสัมผัสร่วมกับผู้อื่น
๓. กินอาหารปรุงสุกใหม่ร้อน ๆ
๔. ลงทะเบียนด้วย app ไทยชนะ หรือลงทะเบียนบันทึกการเข้า - ออกอย่างชัดเจน
๕. สำนักรวบุคคล นักเรียน กลุ่มเสี่ยงที่เดินทางมาจากพื้นที่เสี่ยงเพื่อเข้าสู่กระบวนการคัดกรอง
๖. มีการกักกันตัวเอง ๑๔ วัน เมื่อเข้าไปสัมผัสหรืออยู่ในพื้นที่เสี่ยงที่มีการระบาดของโรค

มาตรการเข้มงวด

๑. สถานศึกษาผ่านการประเมิน TSC+ และรายงานการติดตาม การประเมินผลผ่าน MOE Covid
๒. ทำกิจกรรมร่วมกันในรูปแบบ Small Bubble หลีกเลี่ยงการทำกิจกรรม ช้ากลุ่มและจัดนักเรียนในห้องเรียนขนาดปกติ (๖ x ๘) ไม่เกิน ๒๕ คน หรือจัดให้เว้นระยะห่างระหว่างนักเรียนในห้องไม่น้อยกว่า ๑.๕ เมตร พิจารณาตามความเหมาะสมโดยคณะกรรมการโรคติดต่อจังหวัด
๓. จัดระบบการให้บริการอาหารสำหรับนักเรียน ครู และบุคลากรใน สถานศึกษาตามหลักมาตรฐานสุขาภิบาลอาหารและหลักโภชนาการ อาทิ เช่น การจัดซื้อจัดหาวัตถุดิบจากแหล่งอาหาร การปรุงประกอบอาหาร ที่ถูกสุขลักษณะและ ต้องมีระบบตรวจสอบทางโภชนาการก่อนนำมาบริโภค ตามหลักสุขาภิบาล อาหารและหลักโภชนาการ
๔. จัดการด้านอนามัยสิ่งแวดล้อมให้ได้ตามแนวปฏิบัติด้านอนามัยสิ่งแวดล้อม ในการป้องกันโรคโควิด ๑๙ ในสถานศึกษาได้แก่ การระบายอากาศภายใน อาคาร การทำความสะอาดคุณภาพน้ำดื่มและการจัดการขยะ
๕. ควบคุมดูแลการเดินทางกรณีมีการเข้าและออกจากสถานศึกษา (Seal Route) อย่างเข้มข้น โดยหลีกเลี่ยงการเข้าไปสัมผัสในพื้นที่ต่าง ๆ ตลอดเส้นทางการเดินทาง
๖. ให้จัดให้มี School Pass สำหรับนักเรียน ครู และบุคลากรในสถานศึกษาซึ่งประกอบด้วยข้อมูล ผลการประเมิน TST ผลตรวจ ATK ภายใน ๗ วัน และประวัติการรับวัคซีน ตามมาตรการ

แผนเผชิญเหตุ

โรงเรียนวัดเสม็ดใต้ ได้จัดเตรียมพร้อม หากพบผู้ติดเชื้อ หรือพบว่าเป็นกลุ่มเสี่ยงสูง สถานศึกษาต้องเตรียมความพร้อมในด้านการส่งนักเรียนที่ติดเชื้อไปยังโรงพยาบาลหรือสถานที่ที่รัฐจัดให้ เพื่อทำการรักษาอย่างทันที และให้รพสต. เสม็ดใต้หรือโรงพยาบาลใกล้เคียงทำการฉีดพ่นฆ่าเชื้อภายในโรงเรียน คัดกรองเพื่อแบ่งกลุ่มนักเรียน ครูและบุคลากรในสถานศึกษา ดังนี้

ระดับการระบาด		มาตรการป้องกัน	
ในชุมชน	ในสถานศึกษา	ครู/นักเรียน	สถานศึกษา
ไม่มีผู้ติดเชื้อ	ไม่พบผู้ติดเชื้อ ยืนยัน	๑. ปฏิบัติตามมาตรการ DMHTT ๒. ประเมิน TST เป็นประจำ	๑. เปิดเรียน Onsite ๒. ปฏิบัติตาม TST
มีผู้ติดเชื้อ ประปราย	ไม่พบผู้ติดเชื้อ ยืนยัน	๑. ปฏิบัติตามมาตรการ DMHTT ๒. ประเมิน TST ทุกวัน	๑. เปิดเรียน Onsite ๒. ปฏิบัติเข้มตาม มาตรการ TST Plus
	พบผู้ติดเชื้อ ยืนยันในห้องเรียน ๑ รายขึ้นไป	๑. ปฏิบัติเข้มตามมาตรการ DMHTT * เน้นใส่ หน้ากาก * เว้นระยะห่างระหว่าง บุคคล ๑ - ๒ ม. ๒. ประเมิน TST ทุกวัน ๓. ระบายอากาศโดยการเปิดหน้าต่าง ๔. กรณี High Risk Contact : งดเรียน Onsite และกักตัวที่บ้าน ๑๔ วัน	๑. ปิดห้องเรียนที่พบผู้ติดเชื้อ ๓ วัน เพื่อทำความสะอาด ๒. สุ่มตรวจเฝ้าระวัง Sentinel Surveillance ทุกสัปดาห์ ๔. ปฏิบัติเข้มตาม มาตรการ TST Plus

ระดับการระบาด		มาตรการป้องกัน	
ในชุมชน	ในสถานศึกษา	ครู/นักเรียน	สถานศึกษา
		๕. กรณี Low Risk Contact : ให้สังเกตอาการของตนเอง และปฏิบัติ ตามมาตรการของกระทรวงสาธารณสุข	๕. ปิดห้องเรียนที่พบผู้ติดเชื้อ ๓ วัน เพื่อทำความสะอาดหรือ มากกว่าตามข้อสั่งการของ กระทรวงศึกษาธิการ ๖. ปฏิบัติเข้มตามมาตรการ TST Plus
มีผู้ติดเชื้อเป็นกลุ่มก้อน		๑. ปฏิบัติเข้มตามมาตรการ DMHTT * เน้นใส่หน้ากาก * เว้นระยะห่างระหว่าง บุคคล ๑-๒ ม. ๒. ประเมิน TST ทุกวัน ๓. ระบายอากาศทุก ๒ ชั่วโมง กรณี ใช้เครื่องปรับอากาศ ๔. กรณี High Risk Contact : งดเรียน Onsite และกักตัวที่บ้าน ๑๔ วัน ๕. กรณี Low Risk Contact : ให้สังเกตอาการของตนเอง	๑. พิจารณาการเปิดเรียน Onsite โดยเข้มมาตรการทุกมิติ ๒. สำหรับพื้นที่ระบาดแบบ กลุ่มก้อน พิจารณาปิดโดย คณะกรรมการควบคุมการแพร่ ระบาดระดับพื้นที่ หากมีหลักฐานและความจำเป็น ๓. สุ่มตรวจเฝ้าระวัง Sentinel Surveillance ทุกสัปดาห์
มีการแพร่ระบาดในชุมชน		๑. ปฏิบัติเข้มตามมาตรการ DMHTT ๒. เฝ้าระวังอาการเสี่ยงทุกวัน Self Quarantine ๓. ประเมิน TST ทุกวัน	๑. พิจารณาการเปิดเรียน Onsite โดยเข้มตามมาตรการทุกมิติ ๒. สำหรับพื้นที่ระบาดแบบ กลุ่มก้อน พิจารณาปิดโดย คณะกรรมการควบคุม การแพร่ ระบาดระดับพื้นที่ หากมี หลักฐานและความจำเป็น ๓. สุ่มตรวจเฝ้าระวัง Sentinel Surveillance ทุกสัปดาห์

แนวปฏิบัติการเตรียมการก่อนเปิดภาคเรียน

โรงเรียนวัดเสม็ดใต้ ตระหนักถึงความสำคัญของการเตรียมการก่อนการเปิดเรียน เนื่องจากมีความเกี่ยวข้องกับการปฏิบัติตนของนักเรียน ครู บุคลากร และผู้เกี่ยวข้องทุกคนในสถานศึกษา เพื่อป้องกันไม่ให้เกิดการติดเชื้อโรคโควิด ๑๙ (Covid-๑๙) ตัดความเสี่ยง สร้างภูมิคุ้มกัน และสร้างความปลอดภัยแก่ทุกคน โรงเรียนวัดเสม็ดใต้ จึงกำหนดแนวปฏิบัติการเตรียมการก่อนเปิดภาคเรียน ใช้เป็นแนวทางในการปฏิบัติ ดังนี้

๑. การประเมินความพร้อมก่อนเปิดเรียน

โรงเรียนวัดเสม็ดใต้ดำเนินการประเมินตนเองในระบบ Thai Stop Covid Plus (TSC+) ของกรมอนามัย กระทรวงสาธารณสุข เพื่อเตรียมความพร้อมก่อนเปิดเรียน ภาคเรียนที่ ๒ ปีการศึกษา ๒๕๖๔ ตามลิงก์ระบบ

<https://stopcovid.anamai.moph.go.th/th/school> ประกอบด้วย ๖ มิติ ๔๔ ข้อ สถานศึกษาจะต้องผ่านการประเมินทั้ง ๔๔ ข้อ (สีเขียว)



๒. รายงานผลการประเมินตนเองในระบบ Thai Stop Covid Plus (TSC+) ต่อที่ประชุมคณะกรรมการสถานศึกษาขั้นพื้นฐาน เพื่อขอความเห็นชอบในการเปิดภาคเรียนที่ ๒ ปีการศึกษา ๒๕๖๔ แบบ Onsite ในวันที่ ๑๕ พฤศจิกายน ๒๕๖๔

๓. เสนอเอกสารการประเมินตนเองและความเห็นของการเปิดเรียนของคณะกรรมการสถานศึกษาขั้นพื้นฐาน และเอกสารข้อมูลจำนวนครู บุคลากรทางการศึกษา และจำนวนนักเรียนที่มีอายุ ๑๒ ปีขึ้นไปที่ประสงค์รับการฉีดวัคซีน เสนอต่อสำนักงานเขตพื้นที่การศึกษา ภายในวันที่ ๒๕ ตุลาคม ๒๕๖๔ เพื่อขออนุญาตต่อคณะกรรมการโรคติดต่อจังหวัดพิจารณาอนุมัติการเปิดเรียนในวันที่ ๑ พฤศจิกายน ๒๕๖๔

๔. รณรงค์ครูและบุคลากรในสถานศึกษารับการฉีดวัคซีน ร้อยละ ๘๕ ขึ้นไป รวมทั้งผู้ปกครองนักเรียนที่ได้รับการฉีดวัคซีนให้มากที่สุดก่อนเปิดภาคเรียน

๕. ครูและบุคลากรทุกคนในสถานศึกษาต้องได้รับการตรวจ ATK ๑๐๐%

๖. เตรียมความพร้อม อาคารสถานที่ ความสะอาดบริเวณของสถานศึกษาให้มีความพร้อมในการเปิดภาคเรียน รวมทั้งสื่อเทคโนโลยีต่างๆ ให้พร้อมในการจัดการเรียนการสอน

สัปดาห์ที่ ๑ เริ่มเปิดเรียนแบบ On hand On demand และ Online วันที่ ๑ - ๕ พฤศจิกายน ๒๕๖๔

มาตรการป้องกันและแก้ไขสถานการณ์

๑. ครูดูแล/คัดกรองนักเรียนเพื่อรับใบงาน โดยครู หรือ ประสานงานกับโรงพยาบาลส่งเสริมสุขภาพตำบลเสม็ดได้ มาประจำที่จุดคัดกรองหน้าโรงเรียน เพื่อช่วยคัดกรองและให้คำแนะนำคณะครูเวรหน้าประตูโรงเรียน และนักเรียนก่อนเข้าบริเวณโรงเรียน
๒. ครูและนักเรียนทุกคนสวมหน้ากากอนามัย มีจุดตรวจวัดอุณหภูมิร่างกาย และมีจุดบริการเจลแอลกอฮอล์ล้างมือเพื่อฆ่าเชื้อแก่นักเรียน บริเวณจุดคัดกรองหน้าโรงเรียน หน้าห้องเรียนทุกห้อง และอ่างล้างมือบริเวณโรงอาหาร เป็นต้น
๓. คัดกรองนักเรียน ผู้ปกครอง ครูและบุคลากรทางการศึกษาก่อนเข้าสู่ภายในบริเวณโรงเรียน หากมีอุณหภูมิสูงกว่า ๓๗.๕ องศาเซลเซียสและมีอาการไข้ ไอ จาม เหนื่อยหอบ หายใจลำบาก ให้นักเรียนหยุดเรียนและไปพบแพทย์ทันที
๔. นักเรียนเว้นระยะห่างกัน ๑ - ๒ เมตร
๕. นัดหมายและพบกลุ่มย่อยเพื่อรับ/ส่งงานครั้งต่อไป
๖. หากมีนักเรียนมีความเสี่ยงสูงต่อการติดเชื้อไวรัสโคโรนา ๒๐๑๙ ทางโรงเรียนประสานขอความอนุเคราะห์อุปกรณ์ในการตรวจ ATK โดยมีการติดต่อประสานงานกับ ผอ.รพ.สต. เสม็ดได้
๗. หากในชุมชนมีนักเรียน หรือมีผู้ติดเชื้อไวรัสโคโรนา ๒๐๑๙ ให้หยุดทำการจัดการเรียนการสอน และทำความสะอาดบริเวณโรงเรียน โดยมีการติดต่อประสานงานกับ ผอ. รพ.สต. เสม็ดได้ เพื่อเฝ้าระวังความปลอดภัยเป็นระยะ ๆ

สัปดาห์ที่ ๒ จัดการเรียนการสอนแบบ On hand On demand และ Online วันที่ ๘ - ๑๒ พฤศจิกายน ๒๕๖๔

มาตรการป้องกันและแก้ไขสถานการณ์

๑. ครูดูแล/คัดกรองนักเรียนเพื่อรับใบงาน โดยประสานงานกับโรงพยาบาลส่งเสริมสุขภาพตำบลเสม็ดได้ มาประจำที่จุดคัดกรองหน้าโรงเรียน เพื่อช่วยคัดกรองและให้คำแนะนำคณะครูเวรหน้าประตูโรงเรียน และนักเรียนก่อนเข้าบริเวณโรงเรียน
๒. ครูและนักเรียนทุกคนสวมหน้ากากอนามัย มีจุดตรวจวัดอุณหภูมิร่างกาย และมีจุดบริการเจลแอลกอฮอล์ล้างมือเพื่อฆ่าเชื้อแก่นักเรียน บริเวณจุดคัดกรองหน้าโรงเรียน หน้าห้องเรียนทุกห้อง และอ่างล้างมือบริเวณโรงอาหาร เป็นต้น
๓. คัดกรองนักเรียน ผู้ปกครอง ครูและบุคลากรทางการศึกษาก่อนเข้าสู่ภายในบริเวณโรงเรียน หากมีอุณหภูมิสูงกว่า ๓๗.๕ องศาเซลเซียสและมีอาการไข้ ไอ จาม เหนื่อยหอบ หายใจลำบาก ให้นักเรียนหยุดเรียนและไปพบแพทย์ทันที
๔. นักเรียนเว้นระยะห่างกัน ๑-๒ เมตร
๕. นัดหมายและพบกลุ่มย่อยเพื่อรับ/ส่งงานครั้งต่อไป
๖. หากมีนักเรียนมีความเสี่ยงสูงต่อการติดเชื้อไวรัสโคโรนา ๒๐๑๙ ทางโรงเรียนประสานขอความอนุเคราะห์ ในการตรวจ ATK โดยมีการติดต่อประสานงานกับ ผอ. รพ.สต. เสม็ดได้
๗. หากในชุมชนมีนักเรียนหรือมีผู้ติดเชื้อไวรัสโคโรนา ๒๐๑๙ ให้หยุดทำการจัดการเรียนการสอน และทำความสะอาดบริเวณโรงเรียน โดยมีการติดต่อประสานงานกับ ผอ. รพ.สต. เสม็ดได้ เพื่อเฝ้าระวังความปลอดภัยเป็นระยะ ๆ

สัปดาห์ที่ ๓ จัดการเรียนการสอนแบบ Onsite วันที่ ๑๕ - ๑๙ พฤศจิกายน ๒๕๖๔

มาตรการป้องกันและแก้ไขสถานการณ์

๑. ครูดูแลรับนักเรียน และคัดกรองนักเรียนตอนเช้า หน้าโรงเรียนเป็นประจำทุกวัน โดยครู หรือประสานงานกับโรงพยาบาลส่งเสริมสุขภาพตำบลเสม็ดใต้ มาประจำที่จุดคัดกรองหน้าโรงเรียน เพื่อช่วยคัดกรองผู้ปกครองและนักเรียน ก่อนเข้าบริเวณโรงเรียน
๒. ครูและนักเรียนทุกคนสวมหน้ากากอนามัย มีจุดตรวจวัดอุณหภูมิร่างกาย และมีจุดบริการเจลแอลกอฮอล์ล้างมือเพื่อฆ่าเชื้อแก่นักเรียน บริเวณจุดคัดกรองหน้าโรงเรียน หน้าห้องเรียนทุกห้อง และอ่างล้างมือบริเวณโรงอาหาร เป็นต้น
๓. คัดกรองนักเรียน ผู้ปกครอง ครูและบุคลากรทางการศึกษา ก่อนเข้าสู่ภายในบริเวณโรงเรียน หากมีอุณหภูมิสูงกว่า ๓๗.๕ องศาเซลเซียสและมีอาการไข้ ไอ จาม เหนื่อยหอบ หายใจลำบาก ให้นักเรียนหยุดเรียนและไปพบแพทย์ทันที
๔. จัดระเบียบการเข้าแถว การจัดการเรียนการสอนในห้องเรียน การจัดกิจกรรมต่าง ๆ ภายในโรงเรียน ให้นักเรียนเว้นระยะห่างกัน ๑ - ๒ เมตร
๕. การพักรับประทานอาหารกลางวัน
 - ปฐมวัย รับประทานอาหารเวลา ๑๐.๓๐ น.
 - ประถมศึกษาตอนต้น (ป.๑ - ๒) รับประทานอาหารเวลา ๑๑.๐๐ น.
 - ประถมศึกษาตอนต้น (ป.๓ - ๔) รับประทานอาหารเวลา ๑๑.๑๕ น.
 - ประถมศึกษาตอนปลาย (ป.๕ - ๖) รับประทานอาหารเวลา ๑๑.๓๐ น.

โดยมีจุดบริการสำหรับล้างมือก่อนเข้าโรงอาหารสำหรับนักเรียน ๒ จุด นักเรียนนั่งรับประทานอาหารห่างกัน ๑ - ๒ เมตร และมีการทำความสะอาดโต๊ะอาหารหลังรับประทานอาหารทุกครั้ง

๖. ดูแลและปฐมพยาบาลเบื้องต้นสำหรับนักเรียนในกรณีฉุกเฉินให้ทันต่อเหตุการณ์ โดยคำนึงถึงความปลอดภัยของนักเรียนเป็นสำคัญ
๗. หากมีนักเรียนมีความเสี่ยงสูงต่อการติดเชื้อไวรัสโคโรนา ๒๐๑๙ ทางโรงเรียนประสานขอความอนุเคราะห์ในการตรวจ ATK โดยมีการติดต่อประสานงานกับ ผอ. รพ.สต. เสม็ดใต้
๘. หากในชุมชนมีนักเรียนหรือมีผู้ติดเชื้อไวรัสโคโรนา ๒๐๑๙ ให้หยุดทำการจัดการเรียนการสอน และทำความสะอาดบริเวณโรงเรียน โดยมีการติดต่อประสานงานกับ ผอ. รพ.สต. เสม็ดใต้ เพื่อเฝ้าระวังความปลอดภัยเป็นระยะ ๆ

สัปดาห์ที่ ๔ จัดการเรียนการสอนแบบ Onsite วันที่ ๒๒ - ๒๖ พฤศจิกายน ๒๕๖๔

มาตรการป้องกันและแก้ไขสถานการณ์

๑. ครูดูแลรับนักเรียน และคัดกรองนักเรียนตอนเช้า หน้าโรงเรียนเป็นประจำทุกวัน โดยครู หรือประสานงานกับโรงพยาบาลส่งเสริมสุขภาพตำบล เสม็ดใต้ มาประจำที่จุดคัดกรองหน้าโรงเรียน เพื่อช่วยคัดกรองผู้ปกครองและนักเรียน ก่อนเข้าบริเวณโรงเรียน
๒. ครูและนักเรียนทุกคนสวมหน้ากากอนามัย มีจุดตรวจวัดอุณหภูมิร่างกาย และมีจุดบริการเจลแอลกอฮอล์ล้างมือเพื่อฆ่าเชื้อแก่นักเรียน บริเวณจุดคัดกรองหน้าโรงเรียน หน้าห้องเรียนทุกห้อง และอ่างล้างมือบริเวณโรงอาหาร เป็นต้น
๓. คัดกรองนักเรียน ผู้ปกครอง ครูและบุคลากรทางการศึกษา ก่อนเข้าสู่ภายในบริเวณโรงเรียน หากมีอุณหภูมิสูงกว่า ๓๗.๕ องศาเซลเซียสและมีอาการไข้ ไอ จาม เหนื่อยหอบ หายใจลำบาก ให้นักเรียนหยุดเรียนและไปพบแพทย์ทันที
๔. จัดระเบียบการเข้าแถว การจัดการเรียนการสอนในห้องเรียน การจัดกิจกรรมต่าง ๆ ภายในโรงเรียน ให้นักเรียนเว้นระยะห่างกัน ๑ - ๒ เมตร
๕. การพักรับประทานอาหารกลางวัน
 - ปฐมวัย แยกรับประทานอาหารที่อาคารปฐมวัย รับประทานอาหารเวลา ๑๐.๕๐ น.
 - ประถมศึกษาตอนต้น (ป.๑ - ๓) รับประทานอาหารเวลา ๑๑.๑๐ น.

- ประถมศึกษาตอนปลาย (ป.๔ - ๖) รับประทานอาหารเวลา ๑๑.๓๐ น.

โดยมีจุดบริการสำหรับล้างมือก่อนเข้าโรงอาหารสำหรับนักเรียน ๒ จุด นักเรียนนั่งรับประทานอาหารห่างกัน

๑ - ๒ เมตร และมีการทำความสะอาดโต๊ะอาหารหลังรับประทานอาหารทุกครั้ง

๖. ดูแลและปฐมพยาบาลเบื้องต้นสำหรับนักเรียนในกรณีฉุกเฉินให้ทันต่อเหตุการณ์ โดยคำนึงถึงความปลอดภัยของนักเรียนเป็นสำคัญ

๗. หากมีนักเรียนมีความเสี่ยงสูงต่อการติดเชื้อไวรัสโคโรนา ๒๐๑๙ ทางโรงเรียนประสานขอความอนุเคราะห์ในการตรวจ ATK โดยมีการติดต่อประสานงานกับ ผอ. รพ.เสม็ดใต้

๘. หากในชุมชนมีนักเรียนหรือมีผู้ติดเชื้อไวรัสโคโรนา ๒๐๑๙ ให้หยุดทำการจัดการเรียนการสอน และทำความสะอาดบริเวณโรงเรียน โดยมีการติดต่อประสานงานกับ ผอ. รพ.สต. เสม็ดใต้ เพื่อเฝ้าระวังความปลอดภัยเป็นระยะ ๆ

เดือนธันวาคม ๒๕๖๔

มาตรการป้องกันและแก้ไขสถานการณ์

๑. ครูดูแลรับนักเรียน และคัดกรองนักเรียนตอนเช้า หน้าโรงเรียนเป็นประจำทุกวัน โดยครู หรือประสานงานกับโรงพยาบาลส่งเสริมสุขภาพตำบลเสม็ดใต้ มาประจำที่จุดคัดกรองหน้าโรงเรียน เพื่อช่วยคัดกรองผู้ปกครองและนักเรียน ก่อนเข้าบริเวณโรงเรียน

๒. ครูและนักเรียนทุกคนสวมหน้ากากอนามัย มีจุดตรวจวัดอุณหภูมิร่างกาย และมีจุดบริการเจลแอลกอฮอล์ล้างมือเพื่อฆ่าเชื้อแก่นักเรียน บริเวณจุดคัดกรองหน้าโรงเรียน หน้าห้องเรียนทุกห้อง และอ่างล้างมือบริเวณโรงอาหาร เป็นต้น

๓. คัดกรองนักเรียน ผู้ปกครอง ครูและบุคลากรทางการศึกษา ก่อนเข้าสู่ภายในบริเวณโรงเรียน หากมีอุณหภูมิสูงกว่า ๓๗.๕ องศาเซลเซียสและมีอาการไข้ ไอ จาม เหนื่อยหอบ หายใจลำบาก ให้นักเรียนหยุดเรียนและไปพบแพทย์ทันที

๔. จัดระเบียบการเข้าแถว การจัดการเรียนการสอนในห้องเรียน การจัดกิจกรรมต่าง ๆ ภายในโรงเรียน ให้นักเรียนเว้นระยะห่างกัน ๑ - ๒ เมตร

๕. การพักรับประทานอาหารกลางวัน

- ปฐมวัย รับประทานอาหารเวลา ๑๐.๓๐ น.

- ประถมศึกษาตอนต้น (ป.๑ - ๒) รับประทานอาหารเวลา ๑๑.๐๐ น.

- ประถมศึกษาตอนต้น (ป.๓ - ๔) รับประทานอาหารเวลา ๑๑.๑๕ น.

- ประถมศึกษาตอนปลาย (ป.๕ - ๖) รับประทานอาหารเวลา ๑๑.๓๐ น.

โดยมีจุดบริการสำหรับล้างมือก่อนเข้าโรงอาหารสำหรับนักเรียน ๒ จุด นักเรียนนั่งรับประทานอาหารห่างกัน

๑ - ๒ เมตร และมีการทำความสะอาดโต๊ะอาหารหลังรับประทานอาหารทุกครั้ง

๖. ดูแลและปฐมพยาบาลเบื้องต้นสำหรับนักเรียนในกรณีฉุกเฉินให้ทันต่อเหตุการณ์ โดยคำนึงถึงความปลอดภัยของนักเรียนเป็นสำคัญ

๗. หากมีนักเรียนมีความเสี่ยงสูงต่อการติดเชื้อไวรัสโคโรนา ๒๐๑๙ ทางโรงเรียนประสานขอความอนุเคราะห์ในการตรวจ ATK โดยมีการติดต่อประสานงานกับ ผอ. รพ.สต. เสม็ดใต้

๘. หากในชุมชนมีนักเรียนหรือมีผู้ติดเชื้อไวรัสโคโรนา ๒๐๑๙ ให้หยุดทำการจัดการเรียนการสอน และทำความสะอาดบริเวณโรงเรียน โดยมีการติดต่อประสานงานกับ ผอ. รพ.สต. เสม็ดใต้ เพื่อเฝ้าระวังความปลอดภัยเป็นระยะ ๆ

มาตรการป้องกันและแก้ไขสถานการณ์

๑. ครูดูแลรับนักเรียน และคัดกรองนักเรียนตอนเช้า หน้าโรงเรียนเป็นประจำทุกวัน โดยครู หรือประสานงานกับโรงพยาบาลส่งเสริมสุขภาพตำบลเสม็ดได้ มาประจำที่จุดคัดกรองหน้าโรงเรียน เพื่อช่วยคัดกรองผู้ปกครองและนักเรียน ก่อนเข้าบริเวณโรงเรียน
๒. ครูและนักเรียนทุกคนสวมหน้ากากอนามัย มีจุดตรวจวัดอุณหภูมิร่างกาย และมีจุดบริการเจลแอลกอฮอล์ล้างมือเพื่อฆ่าเชื้อแก่นักเรียน บริเวณจุดคัดกรองหน้าโรงเรียน หน้าห้องเรียนทุกห้อง และอ่างล้างมือบริเวณโรงอาหาร เป็นต้น
๓. คัดกรองนักเรียน ผู้ปกครอง ครูและบุคลากรทางการศึกษาก่อนเข้าสู่ภายในบริเวณโรงเรียน หากมีอุณหภูมิสูงกว่า ๓๗.๕ องศาเซลเซียสและมีอาการไข้ ไอ จาม เหนื่อยหอบ หายใจลำบาก ให้นักเรียนหยุดเรียนและไปพบแพทย์ทันที
๔. จัดระเบียบการเข้าแถว การจัดการเรียนการสอนในห้องเรียน การจัดกิจกรรมต่าง ๆ ภายในโรงเรียน ให้นักเรียนเว้นระยะห่างกัน ๑ - ๒ เมตร
๕. การพักรับประทานอาหารกลางวัน
 - ปฐมวัย รับประทานอาหารเวลา ๑๐.๓๐ น.
 - ประถมศึกษาตอนต้น (ป.๑ - ๒) รับประทานอาหารเวลา ๑๑.๐๐ น.
 - ประถมศึกษาตอนต้น (ป.๓ - ๔) รับประทานอาหารเวลา ๑๑.๑๕ น.
 - ประถมศึกษาตอนปลาย (ป.๕ - ๖) รับประทานอาหารเวลา ๑๑.๓๐ น.

โดยมีจุดบริการสำหรับล้างมือก่อนเข้าโรงอาหารสำหรับนักเรียน ๒ จุด นักเรียนนั่งรับประทานอาหารห่างกัน ๑ - ๒ เมตร และมีการทำความสะอาดโต๊ะอาหารหลังรับประทานอาหารทุกครั้ง

๖. ดูแลและปฐมพยาบาลเบื้องต้นสำหรับนักเรียนในกรณีฉุกเฉินให้ทันต่อเหตุการณ์ โดยคำนึงถึงความปลอดภัยของนักเรียนเป็นสำคัญ
๗. หากมีนักเรียนมีความเสี่ยงสูงต่อการติดเชื้อไวรัสโคโรนา ๒๐๑๙ ทางโรงเรียนประสานขอความอนุเคราะห์ในการตรวจ ATK โดยมีการติดต่อประสานงานกับ ผอ. รพ.สต. เสม็ดได้
๘. หากในชุมชนมีนักเรียนหรือมีผู้ติดเชื้อไวรัสโคโรนา ๒๐๑๙ ให้หยุดทำการจัดการเรียนการสอน และทำความสะอาดบริเวณโรงเรียน โดยมีการติดต่อประสานงานกับ ผอ. รพ.สต. เสม็ดได้ เพื่อเฝ้าระวังความปลอดภัยเป็นระยะ ๆ

มาตรการป้องกันและแก้ไขสถานการณ์

๑. ครูดูแลรับนักเรียน และคัดกรองนักเรียนตอนเช้า หน้าโรงเรียนเป็นประจำทุกวัน โดยครู หรือประสานงานกับโรงพยาบาลส่งเสริมสุขภาพตำบลเสม็ดได้ มาประจำที่จุดคัดกรองหน้าโรงเรียน เพื่อช่วยคัดกรองผู้ปกครองและนักเรียน ก่อนเข้าบริเวณโรงเรียน
๒. ครูและนักเรียนทุกคนสวมหน้ากากอนามัย มีจุดตรวจวัดอุณหภูมิร่างกาย และมีจุดบริการเจลแอลกอฮอล์ล้างมือเพื่อฆ่าเชื้อแก่นักเรียน บริเวณจุดคัดกรองหน้าโรงเรียน หน้าห้องเรียนทุกห้อง และอ่างล้างมือบริเวณโรงอาหาร เป็นต้น
๓. คัดกรองนักเรียน ผู้ปกครอง ครูและบุคลากรทางการศึกษาก่อนเข้าสู่ภายในบริเวณโรงเรียน หากมีอุณหภูมิสูงกว่า ๓๗.๕ องศาเซลเซียสและมีอาการไข้ ไอ จาม เหนื่อยหอบ หายใจลำบาก ให้นักเรียนหยุดเรียนและไปพบแพทย์ทันที
๔. จัดระเบียบการเข้าแถว การจัดการเรียนการสอนในห้องเรียน การจัดกิจกรรมต่าง ๆ ภายในโรงเรียน ให้นักเรียนเว้นระยะห่างกัน ๑ - ๒ เมตร
๕. การพักรับประทานอาหารกลางวัน
 - ปฐมวัย รับประทานอาหารเวลา ๑๐.๓๐ น.

- ประถมศึกษาตอนต้น (ป.๑ - ๒) รับประทานอาหารเวลา ๑๑.๐๐ น.
- ประถมศึกษาตอนต้น (ป.๓ - ๔) รับประทานอาหารเวลา ๑๑.๑๕ น.
- ประถมศึกษาตอนปลาย (ป.๕ - ๖) รับประทานอาหารเวลา ๑๑.๓๐ น.

โดยมีจุดบริการสำหรับล้างมือก่อนเข้าโรงอาหารสำหรับนักเรียน ๒ จุด นักเรียนนั่งรับประทานอาหารห่างกัน ๑ - ๒ เมตร และมีการทำความสะอาดโต๊ะอาหารหลังรับประทานอาหารทุกครั้ง

๖. ดูแลและปฐมพยาบาลเบื้องต้นสำหรับนักเรียนในกรณีฉุกเฉินให้ทันต่อเหตุการณ์ โดยคำนึงถึงความปลอดภัยของนักเรียนเป็นสำคัญ
๗. หากมีนักเรียนมีความเสี่ยงสูงต่อการติดเชื้อไวรัสโคโรนา ๒๐๑๙ ทางโรงเรียนประสานขอความอนุเคราะห์ในการตรวจ ATK โดยมีการติดต่อประสานงานกับ ผอ. รพ.สต. เสม็ดใต้
๘. หากในชุมชนมีนักเรียนหรือมีผู้ติดเชื้อไวรัสโคโรนา ๒๐๑๙ ให้หยุดทำการจัดการเรียนการสอน และทำความสะอาดบริเวณโรงเรียน โดยมีการติดต่อประสานงานกับ ผอ. รพ.สต. เสม็ดใต้ เพื่อเฝ้าระวังความปลอดภัยเป็นระยะ ๆ

เดือนมีนาคม ๒๕๖๕

มาตรการป้องกันและแก้ไขสถานการณ์

๑. ครูดูแลรับนักเรียน และคัดกรองนักเรียนตอนเช้า หน้าโรงเรียนเป็นประจำทุกวัน โดยครู หรือประสานงานกับโรงพยาบาลส่งเสริมสุขภาพตำบลเสม็ดใต้ มาประจำที่จุดคัดกรองหน้าโรงเรียน เพื่อช่วยคัดกรองผู้ปกครองและนักเรียน ก่อนเข้าบริเวณโรงเรียน
๒. ครูและนักเรียนทุกคนสวมหน้ากากอนามัย มีจุดตรวจวัดอุณหภูมิร่างกาย และมีจุดบริการเจลแอลกอฮอล์ล้างมือเพื่อฆ่าเชื้อแก่นักเรียน บริเวณจุดคัดกรองหน้าโรงเรียน หน้าห้องเรียนทุกห้อง และอ่างล้างมือบริเวณโรงอาหาร เป็นต้น
๓. คัดกรองนักเรียน ผู้ปกครอง ครูและบุคลากรทางการศึกษาก่อนเข้าสู่ภายในบริเวณโรงเรียน หากมีอุณหภูมิสูงกว่า ๓๗.๕ องศาเซลเซียสและมีอาการไข้ ไอ จาม เหนื่อยหอบ หายใจลำบาก ให้นำนักเรียนหยุดเรียนและไปพบแพทย์ทันที
๔. จัดระเบียบการเข้าแถว การจัดการเรียนการสอนในห้องเรียน การจัดกิจกรรมต่าง ๆ ภายในโรงเรียน นักเรียนเว้นระยะห่างกัน ๑ - ๒ เมตร
๕. การพักรับประทานอาหารกลางวัน
 - ปฐมวัย รับประทานอาหารเวลา ๑๐.๓๐ น.
 - ประถมศึกษาตอนต้น (ป.๑ - ๒) รับประทานอาหารเวลา ๑๑.๐๐ น.
 - ประถมศึกษาตอนต้น (ป.๓ - ๔) รับประทานอาหารเวลา ๑๑.๑๕ น.
 - ประถมศึกษาตอนปลาย (ป.๕ - ๖) รับประทานอาหารเวลา ๑๑.๓๐ น.

โดยมีจุดบริการสำหรับล้างมือก่อนเข้าโรงอาหารสำหรับนักเรียน ๒ จุด นักเรียนนั่งรับประทานอาหารห่างกัน ๑ - ๒ เมตร และมีการทำความสะอาดโต๊ะอาหารหลังรับประทานอาหารทุกครั้ง

๖. ดูแลและปฐมพยาบาลเบื้องต้นสำหรับนักเรียนในกรณีฉุกเฉินให้ทันต่อเหตุการณ์ โดยคำนึงถึงความปลอดภัยของนักเรียนเป็นสำคัญ
๗. หากมีนักเรียนมีความเสี่ยงสูงต่อการติดเชื้อไวรัสโคโรนา ๒๐๑๙ ทางโรงเรียนประสานขอความอนุเคราะห์ในการตรวจ ATK โดยมีการติดต่อประสานงานกับ ผอ. รพ.สต. เสม็ดใต้
๘. หากในชุมชนมีนักเรียนหรือมีผู้ติดเชื้อไวรัสโคโรนา ๒๐๑๙ ให้หยุดทำการจัดการเรียนการสอน และทำความสะอาดบริเวณโรงเรียน โดยมีการติดต่อประสานงานกับ ผอ. รพ.สต. เสม็ดใต้ เพื่อเฝ้าระวังความปลอดภัยเป็นระยะ ๆ

ทะเบียนบุคลากรผู้ติดต่อประสานเมื่อเผชิญเหตุ

1. ทะเบียนบุคลากรในโรงเรียนวัดเสม็ดใต้

ที่	ชื่อ-สกุล	ตำแหน่ง	หมายเลขโทรศัพท์
1.	นางกำไรมาศ ศรีวรรณันท์	รักษาการโรงเรียนวัดเสม็ดใต้	0895437085
2.	นางสาวชิงดวง บำรุงศิริ	ครู โรงเรียนวัดเสม็ดใต้	0835580756
3.	นางสาวพันทิพย์ เอี่ยมอาภรณ์	ครู โรงเรียนวัดเสม็ดใต้	0923235651
4.	นางสาววิรัชญา คมขำ	ครู โรงเรียนวัดเสม็ดใต้	0922688232
5.	นางสาวศิวลักษณ์ สมจิตร	ธุรการ โรงเรียนวัดเสม็ดใต้	0654785094
6.	นางสาวจุฬารัตน์ เพียรงาน	พนักงานราชการ โรงเรียนวัดเสม็ดใต้	0989966193
7.	นางสาวนภาพร คุณำ	ครูอัตราจ้าง โรงเรียนวัดเสม็ดใต้	0815893149
8.	นางสาวพิกุล แก่นประชา	แม่ครัว โรงเรียนวัดเสม็ดใต้	-
9.	ว่าที่ร้อยตรีณรังสี งามเพลินศิลป์	เจ้าหน้าที่ศูนย์ โรงเรียนวัดเสม็ดใต้	0614060220

2. ทะเบียนบุคลากรสาธารณสุขตำบลเสม็ดใต้

ที่	ชื่อ-สกุล	ตำแหน่ง	หมายเลขโทรศัพท์
1.	นายณฤพนธ์ จินดาวัลย์	นักวิชาการสาธารณสุขชำนาญการ	06 5145 4615
2.	นางนิตยา จินดาวัลย์	พยาบาลวิชาชีพชำนาญการ	09 3415 9153
3.	นางมุกดา เจริญสุข	แพทย์แผนไทยชำนาญการ	06 1510 9323
4.	นางสาวจุฑามาศ มากสวัสดิ์	นักวิชาการสาธารณสุขปฏิบัติการ	08 1639 5382
5.	นางสาวปัทมาภรณ์ แก้วเงิน	นักวิชาการสาธารณสุข	08 6829 7024
6.	นางสาวนุชติกานต์ รักพริ้ว	นักวิชาการสาธารณสุข	09 1740 9077

3. ทะเบียนผู้ติดต่อประสานงานองค์กรปกครองส่วนท้องถิ่นที่โรงเรียนตั้งอยู่ในพื้นที่

ที่	ชื่อ-สกุล	ตำแหน่ง	หมายเลขโทรศัพท์
1.	นางสาวน้ำผึ้ง คำสอาด	กำนัน	0814246546

ส่วนที่ ๔

การวางแผนการทำงานร่วมกับหน่วยงานที่เกี่ยวข้อง

๑. ในสถานการณ์เฝ้าระวังการแพร่ระบาดของเชื้อไวรัสโคโรนา ๒๐๑๙ โรงเรียนวัดเสม็ดใต้ ประสานกับโรงพยาบาลส่งเสริมสุขภาพตำบลเสม็ดใต้ เพื่อมาประจำที่จุดคัดกรองหน้าโรงเรียน เพื่อช่วยคัดกรองและให้คำแนะนำ คณะครูเวรหน้าประตูโรงเรียน และนักเรียน ก่อนเข้าบริเวณโรงเรียน
๒. ครูและนักเรียนทุกคนสวมหน้ากากอนามัย มีจุดตรวจวัดอุณหภูมิร่างกาย และมีจุดบริการเจลแอลกอฮอล์ล้างมือเพื่อฆ่าเชื้อแก่นักเรียน บริเวณจุดคัดกรองหน้าโรงเรียน หน้าห้องเรียนทุกห้อง และอ่างล้างมือบริเวณโรงอาหาร เป็นต้น
๓. หากมีนักเรียนมีความเสี่ยงสูงต่อการติดเชื้อไวรัสโคโรนา ๒๐๑๙ ทางโรงเรียนประสานขอความอนุเคราะห์ ในการตรวจ ATK โดยมีการติดต่อประสานงานกับ ผอ. รพ.สต. เสม็ดใต้
๔. หากในชุมชนมีนักเรียนหรือมีผู้ติดเชื้อไวรัสโคโรนา ๒๐๑๙ ให้หยุดทำการจัดการเรียนการสอน และทำความสะอาดบริเวณโรงเรียน โดยมีการติดต่อประสานงานกับ ผอ. รพ.สต. เสม็ดใต้ เพื่อเฝ้าระวังความปลอดภัยเป็นระยะๆ

ส่วนที่ ๕

ในกรณีที่ไม่สามารถเปิดการเรียนการสอน แบบ Onsite ได้

โรงเรียนมีการวางแผนการจัดการเรียนการสอน ดังนี้

โรงเรียนวัดเสม็ดใต้ ประสานงานกับชุมชน ผู้ใหญ่บ้าน คณะกรรมการสถานศึกษาขั้นพื้นฐาน และผู้ปกครอง โดยแจ้งผ่านเพจเฟซบุ๊กโรงเรียน กลุ่มไลน์ผู้ปกครองในโรงเรียน กลุ่มไลน์ห้องเรียนแต่ละชั้น ด้านการจัดการเรียนการสอนแบบ On hand ,On demand และ Online การรับ-ส่งเอกสารในการจัดการเรียนการสอน โดยครูประจำชั้น กำกับติดตาม ๑ สัปดาห์/ครั้ง

ปฐมวัย (อ.๑ - อ.๓)

ครูระดับปฐมวัย จัดกิจกรรมการเรียนรู้แบบ On hand รับ - ส่ง ใบงาน ของนักเรียน โดยกำกับติดตาม ๑ สัปดาห์/ครั้ง โดยประสานงานกับผู้ปกครอง แนะนำ สนับสนุน ในการกำกับ ติดตาม นักเรียนรายบุคคล

วัดและประเมินผล โดยใช้วิธีที่หลากหลายในการประเมินนักเรียนรายบุคคล ตามสภาพจริง และติดตาม ประสานงานกับผู้ปกครองสำหรับนักเรียนที่ไม่เข้าใจในบทเรียน

ประถมศึกษาตอนต้น (ป.๑ - ป.๓)

ครูระดับประถมศึกษาตอนต้น จัดกิจกรรมการเรียนรู้แบบ On hand มีการรับ - ส่ง ใบงาน ของนักเรียน โดยกำกับติดตาม ๑ สัปดาห์/ครั้ง โดยประสานงานกับผู้ปกครอง แนะนำ สนับสนุน ในการกำกับ ติดตาม นักเรียนรายบุคคล

วัดและประเมินผล โดยใช้วิธีที่หลากหลายในการประเมินนักเรียนรายบุคคล ตามสภาพจริง และติดตาม ประสานงานกับผู้ปกครองสำหรับนักเรียนที่ไม่เข้าใจในบทเรียน

ประณตศึกษาตอนปลาย (ป.๔ - ป.๖)

ระดับประณตศึกษาตอนปลาย จัดกิจกรรมการเรียนรู้แบบ On hand On demand และ Online มีการรับ - ส่ง ใบงาน ของนักเรียน โดยกำกับติดตาม ๑ สัปดาห์/ครั้ง โดยประสานงานกับผู้ปกครอง แนะนำ สนับสนุน ในการ กำกับ ติดตาม นักเรียนรายบุคคล

หากนักเรียนคนใดไม่สามารถที่จะเรียน On Line ได้ ก็สามารถทำความเข้าใจจากใบงาน On Hand ได้ และสามารถนัดหมายพบปะในครั้งต่อไป

ครูประจำชั้น กำกับ ติดตาม วัดและประเมินผล โดยใช้วิธีที่หลากหลายในการประเมิน นักเรียนรายบุคคล ตาม สภาพจริง และติดตามประสานงานกับผู้ปกครองสำหรับนักเรียนที่ไม่เข้าเรียน On Line และนักเรียนที่มารับใบงาน ไม่ได้

ส่วนที่ ๖

บทบาทของผู้เกี่ยวข้อง

ด้วยสถานการณ์การแพร่ระบาดของโรคติดเชื้อไวรัสโคโรนา ๒๐๑๙ (Covid-๑๙) ยังคงมีการแพร่ระบาด อย่าง ต่อเนื่อง เพื่อให้สถานศึกษามีแนวทางการป้องกันการแพร่ระบาดของโรคติดเชื้อไวรัสโคโรนา ๒๐๑๙ (Covid-๑๙) โรงเรียนวัดเสม็ดใต้ ได้กำหนดบทบาทของบุคลากรและหน่วยงานที่เกี่ยวข้อง ดังนี้

๑. บทบาทของนักเรียน

นักเรียนเป็นหัวใจสำคัญที่ต้องได้รับความคุ้มครอง ดูแลในเรื่องความปลอดภัยอย่างสูงสุด ทั้งนี้ นักเรียน จะต้องถือปฏิบัติตนตามมาตรการความปลอดภัยของกระทรวงสาธารณสุข และกระทรวงศึกษาธิการ อย่าง เคร่งครัด ตั้งแต่การเดินทางออกจากบ้านมาเรียน ขณะอยู่ในโรงเรียน จนถึงการกลับบ้าน บทบาทของนักเรียน ควรมีดังนี้

๑) เตรียมความพร้อมในเรื่องอุปกรณ์การเรียน เครื่องใช้ส่วนตัว และอื่น ๆ ที่จำเป็นสำหรับการเรียน การสอน

๒) ปฏิบัติตาม ๖ มาตรการหลัก ๖ มาตรการเสริม และ ๗ มาตรการเข้มงวด ของสถานศึกษากำหนดอย่าง เคร่งครัด

๓) ติดตามข้อมูลข่าวสารสถานการณ์การแพร่ระบาดของโรคติดเชื้อไวรัสโคโรนา ๒๐๑๙ (Covid-๑๙) และ สร้างความรู้ความเข้าใจของคำแนะนำในการป้องกันตนเอง และลดความเสี่ยงจากการแพร่กระจายของโรค ติดเชื้อไวรัส โคโรนา ๒๐๑๙ (Covid-๑๙) จากแหล่งข้อมูลที่เชื่อถือได้

๔) ประเมินความเสี่ยงของตนเองผ่านแอปพลิเคชัน Thai Save Thai (TST) อย่างสม่ำเสมอ และสังเกต อาการ ป่วยของตนเอง หากมีอาการไข้ ไอ มีน้ำมูก เจ็บคอ หายใจลำบาก เหนื่อยหอบ ไม่ได้กลิ่น ไม่รู้รส ริมแฉ่ง ครุหรือ ผู้ปกครองให้พาไปพบแพทย์ กรณีมีคนในครอบครัวป่วยด้วยโรคติดเชื้อไวรัสโคโรนา ๒๐๑๙ (Covid-๑๙) หรือกลับ จากพื้นที่เสี่ยง และอยู่ในช่วงกักตัว ให้ปฏิบัติตามคำแนะนำของเจ้าหน้าที่สาธารณสุข อย่างเคร่งครัด

๕) ขอคำปรึกษาจากครูผู้สอนเมื่อพบปัญหาเกี่ยวกับการเรียน อุปกรณ์การเรียน เครื่องใช้ส่วนตัว หรือ พบความผิดปกติของร่างกายที่อาจเสี่ยงต่อการติดเชื้อของโรคติดเชื้อไวรัสโคโรนา ๒๐๑๙ (Covid-๑๙) ทันที

๒. บทบาทของครูและบุคลากรทางการศึกษา

ครูและบุคลากรทางการศึกษานั้น ซึ่งถืออยู่ใกล้ชิดนักเรียน มีหน้าที่สำคัญในการจัดการเรียนรู้ให้แก่ นักเรียน ทุกรูปแบบ จึงต้องเตรียมความพร้อมการจัดการเรียนการสอน การวัดและประเมินผลการเรียนการสอน นอกจากนี้ จะต้องดูแลตนเองแล้ว ยังต้องดูแลนักเรียนอีกด้วย โดยเฉพาะด้านสุขอนามัยตามมาตรการที่ กระทรวง สาธารณสุขและ กระทรวงศึกษาธิการกำหนด บทบาทของครูและบุคลากรทางการศึกษา ควรมีดังนี้

๑) ประชุมออนไลน์(Online) ชี้แจงผู้ปกครองนักเรียนเพื่อสร้างความเข้าใจร่วมกัน ในการป้องกัน การเฝ้า ระวัง การเตรียมตัวของนักเรียนให้พร้อมก่อนเปิดเรียน

๒) ประเมินความเสี่ยงของตนเองผ่านแอปพลิเคชัน Thai Save Thai (TST) อย่างสม่ำเสมอและสังเกต อาการ ป่วยของตนเอง หากมีอาการไข้ ไอ มีน้ำมูก เจ็บคอ หายใจลำบาก เหนื่อยหอบ ไม่ได้กลิ่นไม่รู้รส ให้หยุด ปฏิบัติงาน

และรีบไปพบแพทย์ทันที กรณีมีคนในครอบครัวป่วยด้วยโรคติดเชื้อไวรัสโคโรนา ๒๐๑๙ (Covid-๑๙) หรือกลับจากพื้นที่เสี่ยงและอยู่ในช่วงกักตัว ให้ปฏิบัติตามคำแนะนำของเจ้าหน้าที่สาธารณสุขอย่างเคร่งครัด

๓) ติดตามข้อมูลข่าวสารสถานการณ์การแพร่ระบาดของโรคติดเชื้อไวรัสโคโรนา ๒๐๑๙ (Covid-๑๙) และสร้างความรู้ความเข้าใจของคำแนะนำในการป้องกันตนเอง และลดความเสี่ยงจากการแพร่กระจายของโรคติดเชื้อไวรัสโคโรนา ๒๐๑๙ (Covid-๑๙) จากแหล่งข้อมูลที่เชื่อถือได้

๔) จัดหาสื่อประชาสัมพันธ์ในการป้องกันและลดความเสี่ยงจากการแพร่กระจายโรคติดเชื้อไวรัสโคโรนา ๒๐๑๙ (Covid-๑๙) ให้แก่นักเรียน เช่น สอนวิธีการล้างมือที่ถูกต้อง การสวมหน้ากากผ้าหรือหน้ากากอนามัย คำแนะนำการปฏิบัติตัว การเว้นระยะห่างทางสังคม การทำความสะอาด หลีกเลี่ยงการทำกิจกรรม ร่วมกันจำนวนมาก เพื่อลดจำนวนคน

๕) ปฏิบัติตาม ๖ มาตรการหลัก ๖ มาตรการเสริม และ ๗ มาตรการเข้มงวดของสถานศึกษา กำหนดอย่างเคร่งครัด

๖) คอยดูแล สอดส่องช่วยเหลือนักเรียนในเรื่องสุขอนามัยให้เป็นไปตามมาตรการที่ กระทรวงสาธารณสุข และกระทรวงศึกษาธิการกำหนด ได้แก่

(๑) ทำการตรวจคัดกรองสุขภาพนักเรียนทุกคนที่เข้ามาในโรงเรียนในตอนเช้า ใช้เครื่องวัด อุณหภูมิร่างกายพร้อมสังเกตอาการและสอบถามอาการของระบบทางเดินหายใจ เช่น ไข้ ไอ มีน้ำมูก เจ็บคอ หายใจลำบาก เหนื่อยหอบ ไม่ได้กลิ่น ไม่รู้รส โดยติดสัญลักษณ์ สติกเกอร์หรือตราปั๊ม แสดงให้เห็นชัดเจนว่า ผ่านการคัดกรองแล้ว

(๒) กรณีพบนักเรียนหรือผู้มีอาการมีไข้ อุณหภูมิร่างกายตั้งแต่ ๓๗.๕ องศาเซลเซียสขึ้นไป ร่วมกับอาการระบบทางเดินหายใจอย่างใดอย่างหนึ่ง จัดให้อยู่ในพื้นที่แยกส่วน ประสานโรงพยาบาลส่งเสริม สุขภาพประจำตำบล หรือเจ้าหน้าที่สาธารณสุข เพื่อตรวจคัดกรองอีกครั้ง หากพบว่าผลตรวจเบื้องต้นบ่งชี้ว่า เป็นบวกจึง แจ้งผู้ปกครองมารับ จากนั้นแจ้งผู้บริหารหรือผู้มีส่วนเกี่ยวข้อง เพื่อดำเนินการตามแผนเผชิญเหตุ และมาตรการ ป้องกันตามระดับการแพร่ระบาดของโรคติดเชื้อไวรัสโคโรนา ๒๐๑๙ (Covid-๑๙) ของสถานศึกษา

(๓) บันทึกผลการคัดกรองและส่งต่อประวัติการป่วย ตามแบบบันทึกการตรวจสุขภาพ

(๔) จัดอุปกรณ์การล้างมือ พร้อมใช้งานอย่างเพียงพอ เช่น เจลแอลกอฮอล์วางไว้บริเวณ ทางเข้า ประตู ล้างมือบริเวณอ่างล้างมือ

๗) ตรวจสอบ กำกับ ติดตามการมาเรียนของนักเรียนขาดเรียน ถูกกักตัว หรืออยู่ในกลุ่มเสี่ยง ต่อการ ติดโรคโควิด ๑๙ และรายงานต่อผู้บริหารสถานศึกษา

๘) ปรับพฤติกรรมสำหรับนักเรียนที่ไม่ร่วมมือปฏิบัติตามมาตรการที่ครูกำหนด ด้วยการแก้ปัญหาการเรียนรู้อื่นๆ ให้ถูกต้อง นั่นคือ “สร้างพฤติกรรมที่พึงประสงค์” หรือ “ลดพฤติกรรมที่ไม่พึงประสงค์”

๙) สร้างความรู้ความเข้าใจเกี่ยวกับความเครียด ว่าเป็นปฏิกิริยาปกติที่เกิดขึ้นได้ในภาวะวิกฤติ ที่มีการแพร่ระบาดของโรคติดเชื้อไวรัสโคโรนา ๒๐๑๙ (Covid-๑๙) และนำกระบวนการจัดการความเครียด การฝึกสติให้กลมกลืนและเหมาะสมกับนักเรียนแต่ละวัยร่วมกับการฝึกทักษะชีวิตที่เสริมสร้างความเข้มแข็งทางใจ (Resilience) ให้กับนักเรียน ได้แก่ ทักษะชีวิตด้านอารมณ์ สังคม และความคิด เป็นต้น

๑๐) สังเกตอารมณ์ความเครียดของตัวเอง เนื่องจากภาระหน้าที่การดูแลนักเรียนจำนวนมาก และกำกับ ให้ปฏิบัติตามมาตรการป้องกันการติดโรคติดเชื้อไวรัสโคโรนา ๒๐๑๙ (Covid-๑๙) เป็นบทบาทสำคัญอาจจะ สร้างความเครียดวิตกกังวลทั้งจากการเฝ้าระวังนักเรียน และการป้องกันตนเองจากการสัมผัสกับเชื้อโรค ดังนั้น เมื่อครูมีความเครียด จากสาเหตุต่างๆ มีข้อเสนอแนะ ดังนี้

(๑) กรณีมีความสับสนกับมาตรการของโรงเรียนที่ไม่ชัดเจน แนะนำให้สอบถาม กับผู้บริหารโรงเรียน หรือเพื่อนร่วมงาน เพื่อให้เข้าใจบทบาทหน้าที่และข้อปฏิบัติที่ตรงกัน

(๒) กรณีมีความวิตกกังวล กลัวการติดเชื้อในโรงเรียน ให้พูดคุยสื่อสารถึงความไม่สบายใจ และ

ร้องขอสิ่งจำเป็นสำหรับการเรียนการสอนที่เพียงพอต่อการป้องกันการติดโรคติดเชื้อไวรัสโคโรนา ๒๐๑๙ (Covid-๑๙) เช่น สถานที่ สื่อการเรียนการสอน กระบวนการเรียนรู้ การส่งงานหรือตรวจการบ้าน เป็นต้น หาก ตนเองเป็นกลุ่มเสี่ยง หรือมีโรคประจำตัวก็สามารถเข้ารับการตรวจ รักษาตามมาตรการที่กระทรวงสาธารณสุข และกระทรวงศึกษาธิการ กำหนด

(๓) จัดให้มีกิจกรรมบำบัดความเครียด โดยการฝึกสติให้เป็นกิจวัตรก่อนเริ่มการเรียนการสอน เพื่อลด ความวิตกกังวลต่อสถานการณ์ที่ตึงเครียดนี้

๑๑) กำกับและติดตามการได้รับวัคซีนของนักเรียนและผู้ปกครองนักเรียนให้เป็นไปตามมาตรการที่ กำหนด และเป็นปัจจุบัน

๓. บทบาทของผู้บริหารสถานศึกษา

ผู้บริหารสถานศึกษาเป็นผู้ที่มีบทบาทสำคัญในการขับเคลื่อนตั้งแต่การวางแผน การกำหนดนโยบาย สถานศึกษา การเตรียมความพร้อมการเปิดเรียน การส่งเสริมครูในการออกแบบการจัดการเรียนการสอน การกำกับ ติดตามช่วยเหลือ การประเมินผลการจัดการเรียนการสอน การแก้ไขปัญหา การประเมินสถานการณ์ การ รายงาน ตลอดจนร่วมมือกับครูและบุคลากร ผู้ปกครองนักเรียน ให้การตรวจสอบสถานการณ์การแพร่ระบาดของโรค ติดเชื้อ ไวรัสโคโรนา ๒๐๑๙ (Covid-๑๙) เพื่อความปลอดภัยของนักเรียน โดยบทบาทของผู้บริหารสถานศึกษา ควรมี ดังนี้

๑) จัดให้มีการประชุมหารือร่วมกันของคณะกรรมการสถานศึกษาขั้นพื้นฐาน ครู ผู้ปกครอง นักเรียน ผู้นำ ชุมชน และมีมติให้ความเห็นชอบร่วมกันในการจัดพื้นที่ และรูปแบบการจัดการเรียนการสอน

๒) ประกาศนโยบายและแนวปฏิบัติกำกับการป้องกันการแพร่ระบาดของโรคติดเชื้อไวรัสโคโรนา ๒๐๑๙ (Covid-๑๙) ในโรงเรียน

๓) แต่งตั้งคณะทำงานดำเนินการควบคุมดูแลและป้องกันการแพร่ระบาดของโรคติดเชื้อไวรัสโคโรนา ๒๐๑๙ (Covid-๑๙) ประกอบด้วย นักเรียน ครู ผู้ปกครอง เจ้าหน้าที่สาธารณสุข ท้องถิ่น ชุมชน และผู้เกี่ยวข้อง

๔) ประเมินความพร้อมผ่าน Thai Stop Covid Plus (TSC+) และรายงานการติดตามการประเมินผล ผ่าน MOE Covid

๕) ทบทวน ปรับปรุง ชักซ้อมปฏิบัติตามแผนเผชิญเหตุของโรงเรียนในภาวะที่มีการระบาดของโรคติดเชื้อไวรัส โคโรนา ๒๐๑๙ (Covid-๑๙)

๖) จัดให้มีการสื่อสารประชาสัมพันธ์แนวทางการป้องกันการแพร่ระบาดของโรคติดเชื้อไวรัสโคโรนา ๒๐๑๙ (Covid-๑๙) เกี่ยวกับนโยบาย มาตรการ แนวปฏิบัติ และการจัดการเรียนการสอนให้แก่ครู นักเรียน ผู้ปกครอง และ คณะกรรมการโรงเรียน ผ่านช่องทางสื่อที่เหมาะสม และติดตามข้อมูลข่าวสารที่เกี่ยวข้อง จาก แหล่งข้อมูลที่เชื่อถือได้

๗) สนับสนุนให้นักเรียน ครูและบุคลากรได้รับวัคซีนครบโดส ตั้งแต่ร้อยละ ๘๕ ขึ้นไป

๘) สนับสนุนให้มีการตรวจคัดกรอง Antigen Test Kit (ATK) ตามมาตรการของภาครัฐ

๙) สนับสนุน ส่งเสริม ให้นักเรียน ครู บุคลากรทางการศึกษา และผู้ปกครองประเมินตนเองผ่าน Thai Save Thai (TST) ตามเกณฑ์จำแนกเขตพื้นที่การแพร่ระบาด

๑๐) สื่อสารสร้างความรู้ความเข้าใจ เพื่อลดการรังเกียจ และลดการตีตราทางสังคม (Social Stigma) กรณี พบว่ามีบุคลากรในโรงเรียน นักเรียน หรือผู้ปกครองติดเชื้อไวรัสโคโรนา ๒๐๑๙ (Covid-๑๙)

๑๑) กำหนดมาตรการคัดกรองสุขภาพทุกคน บริเวณจุดแรกเข้าไปในโรงเรียน (Point of Entry) ให้แก่ นักเรียน ครู บุคลากร และผู้มาติดต่อ และจัดให้มีพื้นที่แยกโรค อุปกรณ์ป้องกัน เช่น หน้ากากผ้า หรือหน้ากากอนามัย เจลแอลกอฮอล์ อย่างเพียงพอ รวมถึงเพิ่มช่องทางการสื่อสารระหว่างครู นักเรียน ผู้ปกครอง และเจ้าหน้าที่ สาธารณสุข ในกรณีที่พบนักเรียนกลุ่มเสี่ยงหรือสงสัย

๑๒) จัดให้นักเรียนสามารถเข้าถึงการเรียนการสอนที่มีคุณภาพเหมาะสมตามบริบทได้อย่างต่อเนื่อง ตรวจสอบ ติดตาม กรณีนักเรียนขาดเรียน ลาป่วย การปิดโรงเรียน การจัดให้มีการเรียนการสอนทางไกล สื่อออนไลน์ การติดต่อทางโทรศัพท์ หรือ Social Media เป็นรายวัน หรือรายสัปดาห์

๑๓) กรณีพบนักเรียน ครู บุคลากร หรือผู้ปกครองอยู่ในกลุ่มเสี่ยงหรือผู้ป่วยยืนยันเข้ามาในโรงเรียน ให้รีบแจ้งเจ้าหน้าที่สาธารณสุขในพื้นที่เพื่อดำเนินการสอบสวนโรค และพิจารณาดำเนินการตามแผนเผชิญเหตุ และมาตรการป้องกันตามระดับการแพร่ระบาดโรคติดเชื้อไวรัสโคโรนา ๒๐๑๙ (Covid-๑๙) ของสถานศึกษา

๑๔) มีมาตรการให้นักเรียนได้รับอาหารกลางวันและอาหารเสริมนม ตามสิทธิที่ควรได้รับ กรณีพบอยู่ในกลุ่มเสี่ยงหรืออยู่ในช่วงกักตัว

๑๕) ควบคุม กำกับ ติดตาม ตรวจสอบ และรายงานผลการดำเนินงาน ตามมาตรการป้องกัน การแพร่ระบาดภายในโรงเรียนอย่างเคร่งครัด และต่อเนื่อง

๑๖) เยี่ยมบ้าน สร้างขวัญกำลังใจนักเรียน ทั้งนักเรียนที่มาเรียนแบบปกติ และที่ไม่สามารถมาเรียน แบบปกติได้

๔. บทบาทของผู้ปกครองนักเรียน

ผู้ปกครองนักเรียนเป็นบุคคลที่มีสำคัญยิ่ง มีหน้าที่ต้องดูแลเอาใจใส่ในนักเรียนและตนเอง ในด้านสุขอนามัย และการป้องกันความเสี่ยงจากการแพร่ระบาดของเชื้อโรคติดเชื้อไวรัสโคโรนา ๒๐๑๙ (Covid-๑๙) อย่างเคร่งครัด ต้องให้ความร่วมมือกับโรงเรียน ครูประจำชั้น หรือครูที่ปรึกษา เกี่ยวกับมาตรการการดูแลนักเรียน ผู้ปกครอง นักเรียนจึงมีบทบาทสำคัญร่วมกับครูเพื่อช่วยนักเรียนทั้งในเรื่องการเรียนรู้และการดูแลความปลอดภัยของ นักเรียน บทบาทของผู้ปกครองนักเรียน ควรมีดังนี้

๑) ติดตามข้อมูลข่าวสารสถานการณ์การแพร่ระบาดของโรคติดเชื้อไวรัสโคโรนา ๒๐๑๙ (Covid-๑๙) และสร้างความรู้ความเข้าใจของคำแนะนำในการป้องกันตนเอง และลดความเสี่ยงจากการแพร่กระจายของโรค ติดเชื้อไวรัสโคโรนา ๒๐๑๙ (Covid-๑๙) จากแหล่งข้อมูลที่เชื่อถือได้

๒) ประเมินความเสี่ยงของตนเอง นักเรียน และคนในครอบครัวผ่านแอปพลิเคชัน Thai Save Thai (TST) อย่างสม่ำเสมอ สังเกตอาการป่วยของนักเรียน ของตนเอง และของคนในครอบครัว หากมีอาการไข้ ไอ มี น้ำมูก เจ็บคอ หายใจลำบาก เหนื่อยหอบ ไม่ได้กลิ่น ไม่รู้รส ให้รีบพาไปพบแพทย์ ควรแยกเด็กไม่ให้ไปเล่น กับคนอื่น ให้พักผ่อนอยู่ที่บ้านจนกว่าจะหายเป็นปกติ กรณีมีคนในครอบครัวป่วยด้วยโรคติดเชื้อไวรัสโคโรนา ๒๐๑๙ (Covid-๑๙) หรือกลับจากพื้นที่เสี่ยงอยู่ในช่วงกักตัวให้ปฏิบัติตามคำแนะนำของเจ้าหน้าที่สาธารณสุข อย่างเคร่งครัด

๓) จัดหาของใช้ส่วนตัวให้นักเรียนอย่างเพียงพอในแต่ละวัน ทำความสะอาดทุกวัน เช่น หน้ากากผ้า ช้อน ส้อม แก้วน้ำ แปรงสีฟัน ยาสีฟัน ผ้าเช็ดหน้า ผ้าเช็ดตัว เป็นต้น

๔) จัดหาสบู่หรือเจลแอลกอฮอล์และกำกับดูแลนักเรียนให้ล้างมือบ่อย ๆ ก่อนกินอาหาร หลังใช้ส้วม หลีกเลียงการใช้มือสัมผัสใบหน้า ตา ปาก จมูก โดยไม่จำเป็น และสร้างสุขนิสัยที่ดี หลังเล่นกับเพื่อน และเมื่อกลับมาถึงบ้าน ควรอาบน้ำ สระผม และเปลี่ยนชุดเสื้อผ้าใหม่ทันที

๕) ดูแลสุขภาพนักเรียน จัดเตรียมอาหารปรุงสุก ใหม่ ส่งเสริมให้กินอาหารร้อน สะอาด อาหารครบ ๕ หมู่ และผัก ผลไม้ ๕ สี และควรจัดอาหารกล่อง (Box Set) ให้แก่นักเรียนในช่วงเช้าแทนการซื้อจากโรงเรียน (กรณีที่ไม่ได้รับประทานอาหารเช้าจากที่บ้าน) เพื่อเสริมสร้างภูมิคุ้มกัน ออกกำลังกาย อย่างน้อย ๖๐ นาที ทุกวันและนอนหลับอย่างเพียงพอ ๙ - ๑๑ ชั่วโมงต่อวัน

๖) หลีกเลียงการพานักเรียนไปในสถานเสี่ยงต่อการติดเชื้อไวรัสโคโรนา ๒๐๑๙ (Covid-๑๙) สถานที่ แออัดที่มีการรวมกันของคนจำนวนมาก หากจำเป็นต้องสวมหน้ากากผ้าหรือหน้ากากอนามัย ล้างมือบ่อย ๆ ๗ ชั้นตอน ด้วยสบู่และน้ำนาน ๒๐ วินาที หรือใช้เจลแอลกอฮอล์

๗) กรณีนักเรียนเดินทางมาโรงเรียน โดยรถโรงเรียน รถตู้ หรือรถอื่น ๆ ผู้ปกครองและโรงเรียนต้องขอ ความร่วมมือกับคนขับรถให้ปฏิบัติตามมาตรการของสาธารณสุขอย่างเคร่งครัด

๘) กรณีมีการจัดการเรียนการสอนทางไกล ออนไลน์ ผู้ปกครองควรให้ความร่วมมือกับครูในการ ดูแลจัดการเรียนการสอนแก่นักเรียน เช่น การส่งการบ้าน การร่วมทำกิจกรรม เป็นต้น

๕. บทบาทขององค์กรสนับสนุน

๕.๑ สำนักงานเขตพื้นที่การศึกษา

๑) ประชาสัมพันธ์สร้างความรู้ความเข้าใจให้โรงเรียนในสังกัด เกี่ยวกับการป้องกันตนเอง การดูแล สุขอนามัยของตนเอง และบุคคลในครอบครัว

๒) ประสานงานองค์กรต่างๆ ในเขตพื้นที่การศึกษาในการช่วยเหลือสนับสนุนโรงเรียน

๓) นิเทศ กำกับ ติดตาม โรงเรียนในสังกัดด้านการบริหารโรงเรียนภายใต้สถานการณ์การแพร่ระบาดของโรคติดเชื้อไวรัสโคโรนา ๒๐๑๙ (Covid-๑๙)

๔) กำกับ ติดตาม โรงเรียนในสังกัดด้านการบริหารข้อมูลสารสนเทศเกี่ยวกับการได้รับวัคซีน ของนักเรียน ครู ผู้บริหารโรงเรียน และผู้ปกครองนักเรียนให้ได้รับวัคซีนตามมาตรการที่กำหนด

๕) รายงานผลการดำเนินการต่อหน่วยงานต้นสังกัดให้ทราบความเคลื่อนไหวอย่างต่อเนื่อง
สม่ำเสมอ ๖) ประชุม ตรวจสอบสถานศึกษา สร้างขวัญกำลังใจในการเตรียมความพร้อมก่อนเปิดภาคเรียน ทั้งแบบปกติและแบบทางไกล

๕.๒ สำนักงานสาธารณสุข

๑) ให้คำแนะนำเกี่ยวกับข้อควรปฏิบัติของสถานศึกษา สนับสนุนการดำเนินงานของโรงเรียนให้สอดคล้องตามมาตรการของกระทรวงสาธารณสุขและกระทรวงศึกษาธิการกำหนด

๒) สนับสนุนอุปกรณ์ทางการแพทย์ อาทิ ชุดตรวจ Antigen Test Kit (ATK) อุปกรณ์วัดอุณหภูมิ หน้ากากอนามัย เจลล้างมือ ฯลฯ

๓) สนับสนุนบุคลากรทางการแพทย์ในการบริการตรวจคัดกรองความเสี่ยงให้แก่ นักเรียน ครู และบุคลากรทางการศึกษา

๔) จัดให้มีช่องทางการสื่อสาร การให้ข้อมูลข่าวสารที่ถูกต้อง เป็นปัจจุบันให้กับสถานศึกษา และจัดระบบสนับสนุนเมื่อมีนักเรียน ครูหรือบุคลากรมีความเสี่ยงต่อการติดเชื้อไวรัสโคโรนา ๒๐๑๙ (Covid-๑๙)

๕) สำรวจ ติดตามสถานการณ์ในพื้นที่บริการอย่างต่อเนื่อง กรณี พบผู้มีอาการเสี่ยงหรือป่วย ต้องดำเนินการทันที และรายงานให้สถานศึกษาทราบเพื่อดำเนินการตามมาตรการต่อไป

๕) ออกให้บริการตามที่สถานศึกษาร้องขอ เช่น จัดเจ้าหน้าที่ อสม.ประจำหมู่บ้าน ตำบล ตรวจเวรยาม ตามความต้องการจำเป็น

๕.๓ องค์กรทางปกครอง

๑) ประชาสัมพันธ์สร้างความรู้ความเข้าใจให้โรงเรียน และชุมชนในเขตการปกครองมีความรู้ความเข้าใจ เกี่ยวกับการป้องกันตนเอง การดูแลสุขอนามัยของตนเอง และบุคคลในครอบครัว

๒) สนับสนุน ช่วยเหลือโรงเรียนในเขตปกครองตามคำสั่งของจังหวัดอย่างเคร่งครัด

๓) กำกับ ติดตามการได้รับวัคซีนของประชาชนในเขตปกครองและมีข้อมูลทางสถิติที่อ้างอิงเชื่อถือได้

๔) ให้บริการตามที่สถานศึกษาร้องขอตามความต้องการเร่งด่วนและจำเป็น

๕.๔ องค์กรเอกชน

๑) สนับสนุนอุปกรณ์ทางการแพทย์ อาทิ ชุดตรวจ Antigen Test Kit (ATK) อุปกรณ์วัดอุณหภูมิ หน้ากากอนามัย เจลล้างมือ ฯลฯ

๒) สนับสนุนงบประมาณให้แก่สถานศึกษาในการนำไปใช้บริหารจัดการภายใต้สถานการณ์การแพร่ระบาดของโรคติดเชื้อไวรัสโคโรนา ๒๐๑๙ (Covid-๑๙)

๓) อำนวยความสะดวกให้ความช่วยเหลือกรณีฉุกเฉิน จำเป็นในการส่งตัวนักเรียน ครูและบุคลากรที่ คาดว่าจะได้รับเชื้อหรือเป็นกลุ่มเสี่ยงส่งหน่วยงานสาธารณสุขได้อย่างรวดเร็ว

๔) สร้างระบบการติดต่อสื่อสารหน่วยงานภายในจังหวัด อำเภอ ตำบล ให้มีความรวดเร็วในการ ช่วยเหลือ
ดูแล นักเรียน ครู บุคลากร และผู้ปกครอง ที่สถานศึกษาได้อย่างมีประสิทธิภาพ

ส่วนที่ ๗

การติดตามและประเมินผล

การติดตามและประเมินผลเป็นกระบวนการสำคัญที่จะต้องดำเนินการ ให้เป็นไปตามแนวทางการ เตรียมการ
เปิดภาคเรียนที่ ๒ ปีการศึกษา ๒๕๖๔ ภายใต้สถานการณ์การแพร่ระบาดของโรคติดเชื้อไวรัส โควิด-๑๙ (Covid-
๑๙) ที่สำนักงานคณะกรรมการการศึกษาขั้นพื้นฐานกำหนดไว้ เพื่อติดตาม ดูแลช่วยเหลือหรือแก้ไขปัญหา รับทราบ
ความก้าวหน้า ปัญหาอุปสรรคของการดำเนินงาน และข้อเสนอแนะ ดังนี้

สถานศึกษากำหนดหรือแต่งตั้งผู้รับผิดชอบดำเนินการตามแนวทางการเตรียมการเปิดภาคเรียนที่ ๒ ปี
การศึกษา ๒๕๖๔ ภายใต้สถานการณ์การแพร่ระบาดของโรคติดเชื้อไวรัสโควิด-๑๙ (Covid-๑๙) โดยให้ มีการ
ติดตามและประเมินผล ดังนี้

๑) การนำแนวทางการเตรียมการเปิดภาคเรียนที่ ๒ ปีการศึกษา ๒๕๖๔ ภายใต้สถานการณ์ การแพร่ระบาด
ของโรคติดเชื้อไวรัสโควิด-๑๙ (Covid-๑๙) ของสำนักงานคณะกรรมการการศึกษาขั้นพื้นฐานสู่การปฏิบัติ

๒) การประเมินตนเองผ่านระบบ Thai Stop Covid Plus :TSC+ และรายงานการติดตามการประเมินผลผ่าน
MOE Covid

๓) การปฏิบัติตามมาตรการ Sandbox : Safety Zone in School ทั้ง ๔ องค์ประกอบ

๔) การปฏิบัติตาม ๗ มาตรการเข้มของสถานศึกษา ระหว่างการจัดการเรียนการสอน

๕) การทำและการปฏิบัติตามแผนการเผชิญเหตุที่กำหนดไว้

ส่วนที่ ๘

ข้อเสนอแนะ/ข้อคิดเห็นอื่น ๆ

ต้องการสนับสนุนชุดตรวจ ATK สำหรับนักเรียน ครูและบุคลากรทางการศึกษาเพื่อใช้ในการจัดการ
เรียนการสอนแบบ Onsite

ลงชื่อ.....พันทิพย์.....
(นางสาวพันทิพย์ เอี่ยมอารมณ์)
หัวหน้าฝ่ายวิชาการ

ลงชื่อ.....[Signature].....
(นางกำไรมาศ ศรีวรรณท์)
ครูชำนาญการพิเศษโรงเรียนวัดเสม็ดใต้
รักษาการในตำแหน่งผู้อำนวยการโรงเรียนวัดเสม็ดใต้

ลงชื่อ.....[Signature].....
(นายชาติ พรหมมะ)
ประธานคณะกรรมการสถานศึกษาขั้นพื้นฐาน
โรงเรียนวัดเสม็ดใต้



คำสั่งโรงเรียนวัดเสม็ดใต้

ที่ ๔๔ /๒๕๖๔

เรื่อง แต่งตั้งคณะกรรมการจัดทำแผนเปิดเรียน Onsite ภาคเรียนที่ ๒ ปีการศึกษา ๒๕๖๔ ภายใต้สถานการณ์การแพร่ระบาดของ โรคติดเชื้อไวรัสโคโรนา ๒๐๑๙ (Covid-๑๙)

ด้วยโรงเรียนวัดเสม็ดใต้ สำนักงานเขตพื้นที่การศึกษาประถมศึกษาฉะเชิงเทรา เขต ๒ มีกำหนดเปิดภาคเรียนที่ ๒ ปีการศึกษา ๒๕๖๔ ในวันที่ ๑ พฤศจิกายน ๒๕๖๔ ภายใต้สถานการณ์การแพร่ระบาดของโรคติดเชื้อไวรัสโคโรนา ๒๐๑๙ (Covid-๑๙) โรงเรียนวัดเสม็ดใต้ สำนักงานเขตพื้นที่การศึกษาประถมศึกษาฉะเชิงเทรา เขต ๒ ซึ่งรับนโยบายจากเลขาธิการคณะกรรมการการศึกษาขั้นพื้นฐาน และผู้อำนวยการสำนักงานเขตพื้นที่การศึกษาประถมศึกษาฉะเชิงเทรา เขต ๒ จึงดำเนินการจัดทำแผนเปิดเรียน Onsite ภาคเรียนที่ ๒ ปีการศึกษา ๒๕๖๔ เพื่อสร้างความมั่นใจให้แก่นักเรียน ผู้ปกครอง และประชาชนทั่วไปว่า โรงเรียนวัดเสม็ดใต้ มีแนวทางการสร้างความปลอดภัยให้กับนักเรียนก่อนการเปิดภาคเรียนที่ ๒ ปีการศึกษา ๒๕๖๔ และระหว่างที่จัดการเรียนการสอนในสถานศึกษา ซึ่งสอดคล้องกับมาตรการที่กระทรวงสาธารณสุขและกระทรวงศึกษาธิการกำหนด และเป็นไปตามนโยบายต้นสังกัดทุกประการ จึงแต่งตั้งบุคลากรปฏิบัติหน้าที่ ดังนี้

๑. คณะกรรมการอำนวยการ

- | | | |
|--------------------------------|--------------------------------------|---------------------|
| ๑. นางกำไรมาศ ศรีวรรณนท์ | รักษาการในตำแหน่งผู้อำนวยการโรงเรียน | ประธานกรรมการ |
| ๒. นายชาติ พรหมมะ | ประธานกรรมการสถานศึกษา | กรรมการ |
| ๓. นางสาวชิงดวง บำรุงศิริ | ครู คศ.๑ | กรรมการ |
| ๔. นางสาวพันทิพย์ เอี่ยมอาภรณ์ | ครู คศ.๑ | กรรมการและเลขานุการ |

มีหน้าที่ดังต่อไปนี้

มีหน้าที่ให้คำปรึกษา คำแนะนำในการดำเนินงานจัดทำแผนเปิดเรียน Onsite ภาคเรียนที่ ๒ ปีการศึกษา ๒๕๖๔ ภายใต้สถานการณ์การแพร่ระบาดของ โรคติดเชื้อไวรัสโคโรนา ๒๐๑๙ (Covid-๑๙) ให้เกิดความเรียบร้อย

๒. คณะกรรมการดำเนินงาน

- | | | |
|--------------------------------|--------------------------------------|-------------------|
| ๑. นางกำไรมาศ ศรีวรรณนท์ | รักษาการในตำแหน่งผู้อำนวยการโรงเรียน | หัวหน้าคณะทำงาน |
| ๒. นางสาวชิงดวง บำรุงศิริ | ครู คศ.๑ | กรรมการ |
| ๓. นางสาววิรัชฐา คมขำ | ครู คศ.๑ | กรรมการ |
| ๔. นางสาวพันทิพย์ เอี่ยมอาภรณ์ | ครู คศ.๑ | กรรมการ |
| ๕. นางสาวจุฬารัตน์ เพ็ชรงาน | พนักงานราชการ | กรรมการ |
| ๖. นางสาวนวพร คุณำ | ครูอัตราจ้าง | กรรมการ |
| ๗. นายนรสิงห์ งามเพลินศิลป์ | เจ้าหน้าที่ศูนย์ USO NET | กรรมการ |
| ๘. นางสาวศิวลักษณ์ สมจิตร | เจ้าหน้าที่ธุรการ | กรรมการ/เลขานุการ |

มีหน้าที่ดังต่อไปนี้

มีหน้าที่ดำเนินจัดทำแผนเปิดเรียน Onsite ภาคเรียนที่ ๒ ปีการศึกษา ๒๕๖๔ ภายใต้สถานการณ์การแพร่ระบาดของโรคติดเชื้อไวรัสโคโรนา ๒๐๑๙ (Covid-๑๙) โรงเรียนวัดเสม็ดใต้ ให้เป็นไปตามนโยบายต้นสังกัดและตามมาตรการความปลอดภัยของกระทรวงสาธารณสุขทุกประการ รวมทั้งติดตาม วัตถุประสงค์ผลการดำเนินงาน ให้เป็นไปด้วยความเรียบร้อย และรายงานผลการดำเนินงานต่อผู้อำนวยการโรงเรียนรับทราบ

ทั้งนี้ ตั้งแต่บัดนี้เป็นต้นไป

สั่ง ณ วันที่ ๒๕ เดือน ตุลาคม พ.ศ.๒๕๖๔

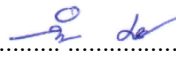
ลงชื่อ..... 

(นางกำไรมาศ ศรีวรรณท์)

ครูชำนาญการพิเศษโรงเรียนวัดเสม็ดใต้
รักษาการในตำแหน่งผู้อำนวยการโรงเรียนวัดเสม็ดใต้



ไทยชนะ

โรงเรียนวัดเสม็ดใต้

ประเภท โรงเรียน หรือสถาบันการศึกษา



ผ่านการประเมินตนเองตามมาตรการควบคุมหลัก

สำหรับให้ผู้ใช้บริการสแกนเพื่อเช็คอินเข้าร้าน หรือเช็คเอาท์หลังใช้บริการ และประเมินสุขลักษณะ

วันที่ 26/11/2564

www.ไทยชนะ.com



083-2564/010247



สถานประกอบการ สถานศึกษา
สะอาดปลอดภัย ป้องกันโรค COVID-19

โรงเรียนวัดเสม็ดใต้

ประเภท สำนักงานคณะกรรมการการศึกษาขั้นพื้นฐาน (สพฐ.)

ผ่านมาตรฐาน

ข้าพเจ้าขอรับรองว่าได้ปฏิบัติตามมาตรการอย่างเคร่งครัด

(นางกำไรมาศ ศรีวรรณท์)

มอบให้ ณ วันที่ 20 ตุลาคม 2564



ผู้รับบริการเสนอแนะ



หรือแจ้งข้อร้องเรียน

การรับรองตั้งแต่วันที่ 20 ตุลาคม 2564 ถึง 20 ตุลาคม 2565 (กรุณาพิมพ์ใบสำคัญนี้และติดบริเวณที่เห็นได้ชัดเจน)



ระเบียบวาระการประชุมผู้ปกครองนักเรียนโรงเรียนวัดเสม็ดใต้

ครั้งที่ ๒/๒๕๖๔

วันที่ ๑๐ พฤศจิกายน ๒๕๖๔

ณ โรงอาหารโรงเรียนวัดเสม็ดใต้

เริ่มประชุมเวลา ๐๙.๐๐ น.

ระเบียบวาระที่ ๑ เรื่องที่ประธานแจ้งให้ทราบ

เรื่องที่ ๑ เนื่องจากสถานการณ์การแพร่ระบาดของโรคติดเชื้อไวรัสโคโรนา ๒๐๑๙ (COVID-๑๙) ในจังหวัดฉะเชิงเทรายังไม่ดีขึ้น ทำให้สถานศึกษาไม่สามารถใช้พื้นที่ในสถานศึกษาเพื่อจัดการเรียนการสอนได้ ทำให้สถานศึกษาต้องจัดการเรียนการสอนในรูปแบบอื่นเพื่อให้นักเรียนได้รับความรู้ ซึ่งทางโรงเรียนวัดเสม็ดใต้มีแนวทางการจัดการเรียนการสอนให้กับนักเรียนดังนี้

- ๑.๑ วันที่ ๑ พฤศจิกายน พ.ศ. ๒๕๖๔ ถึงวันที่ ๑๒ พฤศจิกายน พ.ศ. ๒๕๖๔ ให้คุณครูใช้รูปแบบการเรียนการสอนแบบ ON HAND, ON DEMAND, ONLINE ตามความเหมาะสมของแต่ละชั้นเรียน
- ๑.๒ วันที่ ๑๕ พฤศจิกายน พ.ศ. ๒๕๖๔ เปิดทำการเรียนการสอน ON SITE ที่โรงเรียน

เรื่องที่ ๒ แจ้งผลการเรียนนักเรียน อนุบาล-ป.๖

เรื่องที่ ๓ โรงเรียนวัดเสม็ดใต้ได้รับงบประมาณซ่อมแซมอาคารเรียนแบบ ป.๑ ข จำนวน ๔๙๐,๖๐๐ บาท ซึ่งจะซ่อมแซมห้องเรียน ชั้นบนที่ปลวกกินทำให้ผนังอาคารและพื้นอาคารชำรุด ซึ่งผู้รับเหมาได้เข้ามาดำเนินการอยู่ในระหว่างการซ่อมแซมตามประมาณการที่ กำหนดไว้

เรื่องที่ ๔ การเตรียมความพร้อมของโรงเรียนก่อนเปิดภาคเรียนที่ ๒ ปีการศึกษา ๒๕๖๔ ทางสำนักงานเขตพื้นที่การศึกษาประถมศึกษาฉะเชิงเทรา เขต ๒ ได้ให้โรงเรียนดำเนินการขอเปิดโรงเรียนให้ เป็นไปตามประกาศกระทรวงศึกษาธิการ เรื่องหลักเกณฑ์การเปิดโรงเรียนหรือสถาบันการศึกษา ตามข้อกำหนด โดยให้โรงเรียนที่ประสงค์จะขอเปิดการเรียนการสอน On site ต้องจัดทำเอกสารข้อเสนอโครงการเสนอต่อสำนักงานเขตพื้นที่การศึกษาประถมศึกษาฉะเชิงเทรา เขต ๒ เพื่อนำเสนอเป็นลำดับ ซึ่งจะต้องดำเนินการตามขั้นตอนรวมถึงแนวทางที่ทางสำนักงานเขตพื้นที่การศึกษาประถมศึกษาฉะเชิงเทรา เขต ๒ ได้ให้ไว้ ซึ่งหากโรงเรียนสถานศึกษาประสงค์จะเปิดเรียน (On site) สถานศึกษาจะต้องปฏิบัติดังนี้

- ๖ มาตรการหลัก (DMHT-RC)
- ๖ มาตรการเสริม (SSET-CQ)
- ๗ มาตรการเข้มงวด
- (เอกสารแนบท้าย)

ระเบียบวาระที่ ๒ เรื่องรับรองรายงานการประชุมครั้งที่ผ่านมา

ประชุมครั้งที่ ๑/๒๕๖๔ ๒ มิถุนายน ๒๕๖๔

ระเบียบวาระที่ ๓ เรื่องเสนอเพื่อทราบ

ไม่มี.....

ระเบียบวาระที่ ๔ เรื่องสืบเนื่อง

ไม่มี.....

ระเบียบวาระที่ ๕ เรื่องเสนอเพื่อพิจารณา

ไม่มี.....

ระเบียบวาระที่ ๖ เรื่องอื่นๆ ถ้ามี

.....



รายงานประชุมคณะกรรมการสถานศึกษาขั้นพื้นฐานและคณะกรรมการที่ปรึกษา

ครั้งที่ ๓/๒๕๖๔

วันจันทร์ที่ ๘ เดือนพฤศจิกายน พ.ศ. ๒๕๖๔

ณ ห้องประชุมโรงเรียนวัดเสม็ดใต้

รายชื่อผู้มาประชุม

ที่	ชื่อ	ตำแหน่ง/หน่วยงาน	ลายมือชื่อ
๑	นายชาติ พรหมมะ	ประธานคณะกรรมการสถานศึกษา	ชาติ พรหมมะ
๒	พระครูปลัดอรรถพล กันทสีโล	ผู้แทนพระภิกษุสงฆ์	อรรถพล กันทสีโล
๓	นายประทีป ธรรมเสน	ผู้ทรงคุณวุฒิ	ประทีป ธรรมเสน
๔	นายอัศวพล เอี่ยมละออ	ผู้แทนองค์กรชุมชน	อัศวพล เอี่ยมละออ
๕	นายกิตติพงศ์ สีเหลือง	ผู้แทนองค์กรปกครองส่วนท้องถิ่น	กิตติพงศ์ สีเหลือง
๖	นางสาวศิริัญญา เลิศศิริ	ผู้แทนศิษย์เก่า	ศิริัญญา เลิศศิริ
๗	นางสมส่วน โภพระ	ผู้แทนผู้ประกอบการ	สมส่วน โภพระ
๘	นางกำไรมาศ ศรีวรรณท์	รก.ผู้อำนวยการโรงเรียนวัดเสม็ดใต้	กำไรมาศ ศรีวรรณท์
๙	นางสาวชิงดวง บำรุงศิริ	ผู้แทนครู	ชิงดวง บำรุงศิริ
๑๐	นายสุนทร วิสุทธิธาดาพงษ์	กรรมการที่ปรึกษา	สุนทร วิสุทธิธาดาพงษ์
๑๑	นางนิตยา อมรพินิจกิจ	กรรมการที่ปรึกษา	นิตยา อมรพินิจกิจ
๑๒	นายวิทยา เกษตรเจริญพงศ์	กรรมการที่ปรึกษา	วิทยา เกษตรเจริญพงศ์
๑๓	นางประเทือง บัวเจริญ	กรรมการที่ปรึกษา	ประเทือง บัวเจริญ
๑๔	นายสามารถ แซ่ลิ่ม	กรรมการที่ปรึกษา	สามารถ แซ่ลิ่ม

ผู้ไม่มาประชุม

ที่	ชื่อ	ตำแหน่ง/หน่วยงาน	หมายเหตุ
๑	นางสาวน้ำผึ้ง คำสอาด	กรรมการที่ปรึกษา	ติดภารกิจ
๒	นางสุนทรี สุจริต	กรรมการที่ปรึกษา	ติดภารกิจ

เริ่มประชุมเวลา ๐๙.๐๐ น.

ประธานกล่าวเปิดการประชุม เมื่อคณะกรรมการสถานศึกษาฯ ผู้แทนครู และที่ปรึกษามาครบองค์ประชุมแล้ว ประธานคณะกรรมการสถานศึกษาฯ ได้มอบหมายให้ นางกำโรมาศ ศรีวรรณท์ เป็นผู้ดำเนินการประชุมตามระเบียบวาระการประชุม สรุปสาระสำคัญได้ดังนี้

ระเบียบวาระที่ ๑ เรื่องที่ประธานแจ้งให้ที่ประชุมทราบ

เรื่องที่ ๑ การจัดการเรียนการสอนภาคเรียนที่ ๒ ปีการศึกษา ๒๕๖๔

เนื่องจากสถานการณ์การแพร่ระบาดของโรคติดเชื้อไวรัสโคโรนา ๒๐๑๙ (COVID-๑๙) ในจังหวัดฉะเชิงเทรายังไม่ดีขึ้น ทำให้สถานศึกษาไม่สามารถใช้พื้นที่ในสถานศึกษาเพื่อจัดการเรียนการสอนได้ ทำให้สถานศึกษาต้องจัดการเรียนการสอนในรูปแบบอื่นเพื่อให้นักเรียนได้รับความรู้ ซึ่งทางโรงเรียนวัดเสม็ดได้มีแนวทางการจัดการเรียนการสอนให้กับนักเรียนดังนี้

- วันที่ ๑ พฤศจิกายน พ.ศ. ๒๕๖๔ ถึงวันที่ ๑๒ พฤศจิกายน พ.ศ. ๒๕๖๔ ให้คุณครูใช้รูปแบบการเรียนการสอนแบบ ON HAND, ON DEMAND, ONLINE ตามความเหมาะสมของแต่ละชั้นเรียน
 - วันที่ ๑๕ พฤศจิกายน พ.ศ. ๒๕๖๔ เปิดทำการเรียนการสอน ON SITE ที่โรงเรียน
- มติที่ประชุม รับทราบ

ระเบียบวาระที่ ๒ เรื่องรับรองรายงานการประชุมครั้งที่ผ่านมา

ครั้งที่ ๒/๒๕๖๔ เมื่อวันที่ ๑๒ เดือน ตุลาคม พ.ศ. ๒๕๖๔ ณ ห้องประชุมโรงเรียนวัดเสม็ดได้

มติที่ประชุม รับรอง

ระเบียบวาระที่ ๓ เรื่องเสนอเพื่อทราบ

.....ไม่มี.....

ระเบียบวาระที่ ๔ เรื่องสืบเนื่อง

เรื่องที่ ๑ การจัดสรรงบประมาณซ่อมแซมอาคารเรียน

โรงเรียนวัดเสม็ดใต้ได้รับงบประมาณซ่อมแซมอาคารเรียนแบบ ป.๑ ข จำนวน ๔๙๐,๖๐๐ บาท ซึ่งจะซ่อมแซมห้องเรียน

ชั้นบนที่ปลวกกินทำให้ผนังอาคารและพื้นอาคารชำรุด ซึ่งผู้รับเหมาได้เข้ามาดำเนินการอยู่ในระหว่างการซ่อมแซมตามประมาณการที่กำหนดไว้

มติที่ประชุม รับทราบ

ระเบียบวาระที่ ๕ เรื่องเสนอเพื่อพิจารณา

เรื่องที่ ๑ การเตรียมการเปิดภาคเรียนที่ ๒ ปีการศึกษา ๒๕๖๔ ภายใต้สถานการณ์การแพร่ระบาดของโรคติดเชื้อไวรัสโคโรนา ๒๐๑๙(COVID-๑๙)

การเตรียมความพร้อมของโรงเรียนก่อนเปิดภาคเรียนที่ ๒ ปีการศึกษา ๒๕๖๔ ทางสำนักงานเขตพื้นที่การศึกษาประถมศึกษาฉะเชิงเทรา เขต ๒ ได้ให้โรงเรียนดำเนินการขอเปิดโรงเรียนให้เป็นไปตามประกาศกระทรวงศึกษาธิการ เรื่องหลักเกณฑ์การเปิดโรงเรียนหรือสถาบันการศึกษา ตามข้อกำหนด โดยให้โรงเรียนที่ประสงค์จะขอเปิดการเรียนการสอน On site ต้องจัดทำเอกสารข้อเสนอโครงการเสนอต่อสำนักงานเขตพื้นที่การศึกษาประถมศึกษาฉะเชิงเทรา เขต ๒ เพื่อนำเสนอเป็นลำดับ ซึ่งจะต้องดำเนินการตามขั้นตอนรวมถึงแนวทางที่ทางสำนักงานเขตพื้นที่การศึกษาประถมศึกษาฉะเชิงเทรา เขต ๒ ได้ให้ไว้ ซึ่งหากโรงเรียนสถานศึกษาประสงค์จะเปิดเรียน (On site) สถานศึกษาจะต้องปฏิบัติดังนี้

- ๖ มาตรการหลัก (DMHT-RC)
- ๖ มาตรการเสริม (SSET-CQ)
- ๗ มาตรการเข้มงวด

มติที่ประชุม เห็นชอบให้เปิดจัดการเรียนการสอนที่โรงเรียนได้ โดยปฏิบัติตามมาตรการต่างๆอย่างเคร่งครัด

ระเบียบวาระที่ ๖ เรื่องอื่นๆ (ถ้ามี)

เรื่องที่ ๑ งบประมาณสนับสนุนจากส่วนงานอื่น

หากทางโรงเรียนได้รับงบประมาณจากหน่วยงานอื่นมา คณะกรรมการเสนอให้ทำการสร้างห้อง ๑ ห้องใต้บ้านพักครู สำหรับเก็บอุปกรณ์ต่างๆที่ไม่ได้ใช้งานแล้ว หรือรอจำหน่าย เพื่อไม่รบกวนห้องที่ใช้ในการจัดการเรียนการสอน
มติที่ประชุม เห็นชอบ หากได้รับงบประมาณมาให้จัดทำต่อไป

เลิกประชุมเวลา ๑๒.๐๐ น.



(นางกำไรมาศ ศรีวรรณันท์)

ผู้บันทึกการประชุม

ครูชำนาญการพิเศษโรงเรียนวัดเสม็ดใต้

รักษาการตำแหน่งผู้อำนวยการโรงเรียนวัดเสม็ดใต้



(นายชาติ พรหมมะ)

ผู้ตรวจรายงานการประชุม

6 มาตรการหลัก

รองรับการระบาดระลอกใหม่ของโรคโควิด-19 (DMHT-RC) ในสถานศึกษา



1 เว้นระยะห่าง [Distancing]
เว้นระยะห่างระหว่างบุคคลอย่างน้อย 1-2 เมตร



2 สวมหน้ากาก [Mask wearing]
สวมหน้ากากผ้าหรือหน้ากากอนามัยตลอดเวลาที่อยู่ในสถานศึกษา

3 ล้างมือ [Hand washing]
ล้างมือบ่อยๆ ด้วยสบู่และน้ำ นาน 20 วินาที หรือใช้เจลแอลกอฮอล์



4 คัดกรองวัดไข้ [Testing]
วัดไข้ สังเกตอาการ ชักประวัติผู้สัมผัสเสี่ยงทุกคนก่อนเข้าสถานศึกษา

5 ลดการแออัด [Reducing]
ลดแออัด ลดเข้าไปในพื้นที่เสี่ยง กลุ่มคนจำนวนมาก



6 ทำความสะอาด [Cleaning]
ทำความสะอาดบริเวณพื้นผิวสัมผัสร่วม อาทิ ที่จับประตู ลูกบิด ราวบันได

6 มาตรการเสริม

รองรับการระบาดระลอกใหม่ของโรคโควิด-19 (SSET-CO) ในสถานศึกษา



1 ดูแลตนเอง [Self care]
ดูแลใส่ใจ ปฏิบัติตน มีวินัย รับผิดชอบตัวเอง ปฏิบัติตามมาตรการ



2 ใช้ช้อนกลางส่วนตัว [Spoon]
ใช้ช้อนกลางของตนเองทุกครั้ง เมื่อกินอาหารร่วมกัน ลดสัมผัสร่วมกับผู้อื่น

3 กินอาหารปรุงสุกใหม่ [Eating]
กินอาหารปรุงสุกใหม่ร้อนๆ หากเก็บไว้เกิน 2 ชม. ควรนำมาอุ่นให้ร้อนทั่วถึง



ไทยชนะ

4 ไทยชนะ [Thai chana]
ลงทะเบียนตามที่รัฐกำหนด เช่น ไทยชนะ หรือ บันทึกการเข้า-ออก

5 สำรองตรวจสอบ [Check]
สำรองบุคคล นักเรียน กลุ่มเสี่ยง เพื่อเข้าสู่กระบวนการคัดกรอง



6 กักกันตัวเอง [Quarantine]
กักกันตัวเอง 14 วัน เมื่อเข้าไปสัมผัสหรืออยู่ในพื้นที่เสี่ยงที่มีการระบาดโรค



6 มาตรการเสริม

รองรับการระบาดระลอกใหม่ของโรคโควิด-19 ในสถานศึกษา

SSET-CQ

1



ดูแลตนเอง (Self-care)

ดูแลใส่ใจ ปฏิบัติตน มีวินัย รับผิดชอบต่อตนเอง ปฏิบัติตามมาตรการอย่างเคร่งครัด

2



ใช้ช้อนกลางส่วนตัว (Spoon)

ใช้ช้อนกลางของตนเองทุกครั้ง เมื่อต้องกินอาหารร่วมกัน ลดสัมผัสร่วมกับผู้อื่น

3



กินอาหารปรุงสุกใหม่ (Eating)

กินอาหารปรุงสุกใหม่ร้อนๆ กรณีอาหารเก็บเกิน 2 ชม. นำมาอุ่นให้ร้อนทั่วถึง ก่อนกินอีกครั้ง

4



ลงทะเบียน (Thai chana)

ลงทะเบียนตามที่รัฐกำหนด ด้วย app ไทยชนะ หรือลงทะเบียนบันทึกการเข้า-ออกอย่างชัดเจน

5



สำรวจตรวจสอบ (Check)

สำรวจบุคคล นักเรียน กลุ่มเสี่ยง ที่เดินทางมาจากพื้นที่เสี่ยง เพื่อเข้าสู่กระบวนการคัดกรอง

6



กักกันตัวเอง (Quarantine)

กักกันตัวเอง 14 วัน เมื่อเข้าไปสัมผัส หรืออยู่ในพื้นที่เสี่ยงที่มีการระบาดของโรค





7 มาตรการเข้ม

สำหรับสถานศึกษา (โรงเรียนไป-กลับ)

- 1 สถานศึกษาประเมินความพร้อมเปิดเรียนผ่าน TSC+ และรายงานการติดตามประเมินผลผ่าน MOECOVID
- 2 ทำกิจกรรมร่วมกันในรูปแบบ Small Bubble
- 3 จัดระบบการให้บริการอาหารตามหลักสุขภิบาลอาหาร และหลักโภชนาการ
- 4 จัดการด้านอนามัยสิ่งแวดล้อมให้ได้ตามเกณฑ์มาตรฐาน ได้แก่ การระบายอากาศภายในอาคาร การทำความสะอาด คุณภาพน้ำอุปโภค และการจัดการขยะ
- 5 จัดให้มี School Isolation แผนเผชิญเหตุ และมีการซักซ้อมอย่างเคร่งครัด
- 6 ควบคุมดูแลการเดินทางจากบ้านไปโรงเรียน (Seal Route) กรณีรถรับส่งนักเรียน รถส่วนบุคคล และพาหนะโดยสารสาธารณะ (สำหรับโรงเรียนไป - กลับ)
- 7 ให้จัดให้มี School Pass สำหรับนักเรียน ครู และบุคลากรในสถานศึกษา ประกอบด้วยข้อมูล ผลการประเมิน TST ผลตรวจ ATK และ หรือ ประวัติการได้รับวัคซีน