

SANDBOX SAFETY ZONEINSCHOOL

โรงเรียนบ้านทุ่งสาย

เปิดเรียนมั่นใจ ปลอดภัยไร้โควิด-19 ในสถานศึกษา

มาตรการ

SANDBOX SAFETY ZONE IN SCHOOL

เปิดเรียนมั่นใจ ปลอดภัยไร้โควิด-19 ในสถานศึกษา

โดย

โรงเรียนบ้านทุ่งสาย

สารบัญ

	หน้า
คำรับรองการเตรียมความพร้อมการเปิดเรียนของโรงเรียน	
1. ข้อมูลทั่วไปของโรงเรียน	7
ข้อมูลแสดงจำนวนนักเรียน จำแนกตามชั้นเรียน (ไม่เกินห้องละ 25 คน)	7
ข้อมูลแสดงอาคารสถานที่และพื้นที่โดยรอบโรงเรียน (ผังรวมและชุมชน)	8
ข้อมูลแสดงพื้นที่/อาคารสนับสนุนการบริการ	8
ข้อมูลแสดงพื้นที่/อาคารเพื่อจัดการเรียนการสอน	13
ข้อมูลแสดงพื้นที่ที่เป็น COVID FREE ZONE/พื้นที่ปลอดภัย	15
2. ข้อมูลด้านการมีส่วนร่วม	
แสดงการสรุปแบบสอบถามความต้องการสมัครใจมาเรียนแบบต่าง ๆ ONSITE ก็คน คิดเป็นร้อยละ จำแนกเป็นชั้นและ ONLINE/ONHAND ก็คน คิดเป็นร้อยละ จำแนกเป็นชั้น	16
รายงานการประชุมคณะกรรมการบริหารโรงเรียน ที่เพิ่มเติมคือผู้แทนฝ่ายปกครอง/ชุมชน/ สาธารณสุข/อนามัย/ และมีมติให้ความเห็นชอบร่วมกันในการจัดพื้นที่การเรียนการสอนในรูปแบบ Sandbox Safety Zone in School ตลอดภาคเรียนที่ 2/2564 (พฤศจิกายน 2564-เมษายน 2565)	17
3. ข้อมูลด้านการประเมินความพร้อมสู่การปฏิบัติ	
ข้อมูลของโรงเรียนที่ผ่านการประเมินความพร้อมผ่าน TSC+ และรายงานการติดตามการ ประเมินผลผ่าน MOECOVID	29
ข้อมูลของสถานที่แยกกักตัวในโรงเรียน (School Isolation) สำหรับการรองรับการดูแลเบื้องต้น กรณีนักเรียน ครู หรือ บุคลากรในสถานศึกษามีการติดเชื้อโควิด-19 หรือผล ATK เป็นบวก	34
มาตรการการควบคุมดูแลการเดินทางระหว่างบ้านกับโรงเรียนอย่างเข้มข้น โดยหลีกเลี่ยงการเข้าไป สัมผัสที่ต่างๆ ตลอดเส้นทางการเดินทาง	35
ข้อมูลแสดงพื้นที่จุดคัดกรอง (Screening Zone)	37
ข้อมูลแสดงจุดรับส่งสิ่งของ/รับส่งอาหาร	38
ข้อมูลแสดงจุดเสี่ยงที่จำแนกนักเรียน ครู บุคลากร ผู้ปกครอง และผู้มาติดต่อที่เข้ามาในโรงเรียน	39
ระบบและแผนการรับติดตามประเมินความพร้อม โดยทีมตรวจราชการบูรณาการร่วมกันระหว่าง กระทรวงศึกษาธิการและกระทรวงสาธารณสุข ทั้งช่วงก่อนและระหว่างดำเนินการ	43

สารบัญ (ต่อ)

	หน้า
ข้อมูลแสดงจำนวนครูผู้สอน/บุคลากร/พนักงาน จำแนกตามการได้รับวัคซีนเข็ม 1-2-3 อย่างน้อย ร้อยละ 85-100 (พื้นที่ควบคุมและเข้มงวดสูงสุด)	45
แบบการตรวจคัดกรอง ATK ของนักเรียน ครู และบุคลากรในสถานศึกษา ทุกคน ในวันเปิดเรียนวัน แรกของโรงเรียน และมีการตรวจประจำทุกสัปดาห์ในทุกวันจันทร์ สำหรับนักเรียน ครู และ บุคลากรในสถานศึกษา ทุกคน จำนวน 20 ครั้ง (พื้นที่ควบคุมและเข้มงวดสูงสุด)	46
รายละเอียดการจัดทำ Small Bubble ในแต่ละชั้น รวมถึงรายชื่อครูผู้สอนที่อยู่ใน Small Bubble ใน แต่ละชั้น (พื้นที่ควบคุมและเข้มงวดสูงสุด)	53
4. ข้อมูลด้านการดำเนินการของโรงเรียน ระหว่าง พฤศจิกายน 2564-เมษายน 2565	
ข้อมูลแสดงโรงเรียนที่จัดการเรียนการสอน ได้ทั้งรูปแบบ Onsite และ/หรือ Online หรือ ผสมผสาน (Hybrid)	71
ข้อมูลแสดงข้อมูลนักเรียน ครู และบุคลากร ที่อยู่ในพื้นที่ Safety Zone ต้องประเมิน Thai save Thai (TST) ทุกวันตามเกณฑ์พื้นที่ควบคุมและเข้มงวดสูงสุด	74
แผนเผชิญเหตุ กรณีจำเป็นต้องปิดเรียนต้องปฏิบัติตามแผนเผชิญเหตุอย่างเคร่งครัด และดำเนินการ ตราบชั้นตอนอย่างเป็นระบบ และมีโรงพยาบาลหรือสถานพยาบาล เครือข่ายในพื้นที่ดูแลใกล้ชิด	75
บันทึกข้อตกลงความร่วมมือในการดูแลและส่งต่อกรณีมีผู้ติดเชื้อโควิด-19 กับ โรงพยาบาลหรือ สถานพยาบาลเครือข่ายในพื้นที่	99
ข้อมูลแสดงการตรวจคัดกรอง ATK ของนักเรียน ครู และบุคลากรในสถานศึกษา ทุกคน	100
ข้อมูลจัดระบบการให้บริการอาหารนักเรียนตามหลักสุขาภิบาล เช่นการจัดซื้อจัดหา วัตถุดิบจาก แหล่งอาหาร การปรุงประกอบอาหารตามมาตรฐานสุขาภิบาลอาหารใน โรงเรียน หรือการสั่งซื้อ อาหาร ต้องมีระบบการตรวจสอบทางโภชนาการก่อนนำมา บริโภค	101
มาตรการสุขอนามัยส่วนบุคคลอย่างเข้มข้น ได้แก่ 6 มาตรการหลัก (DMHT-RC) และ 6 มาตรการ เสริม (SSET-CQ)	103
ข้อมูลนักเรียน ครู และบุคลากรในสถานศึกษา ทุกคน เขียนบันทึก Timeline กิจกรรมประจำวัน และการเดินทางเข้าไปในสถานที่ต่าง ๆ แต่ละวัน อย่างสม่ำเสมอ	129

สารบัญ (ต่อ)

	หน้า
ข้อมูลสถานศึกษาปฏิบัติตาม 7 มาตรการเข้มสำหรับสถานศึกษาอย่างเคร่งครัด ดังนี้	130
ข้อมูลโรงเรียนที่ผ่านการประเมินความพร้อมผ่าน TSC+ และรายงานการติดตามการ ประเมินผลผ่าน MOECOVID	130
ข้อมูลการทำกิจกรรมร่วมกันในรูปแบบ Small Bubble ในแต่ละชั้น และการเว้นวรรค ระยะห่าง ในห้องเรียนอย่างน้อย 1 เมตร	134
ข้อมูลจัดระบบให้บริการอาหารตามหลักสุขาภิบาลอาหารและหลักโภชนาการ	
ข้อมูลจัดการด้านอนามัยสิ่งแวดล้อม ได้แก่ การระบายอากาศภายในอาคาร การทำความสะอาด สะอาดคุณภาพน้ำดื่ม และการจัดการขยะ	135
จัดให้มี School Isolation แผนเผชิญเหตุ และมีการซักซ้อมอย่างเคร่งครัด	136
จัดให้มีการควบคุมดูแลการเดินทางจากบ้านไปโรงเรียน (Seal Route) การฉีกรับ-ส่ง นักเรียน รถส่วนบุคคล และพาหนะโดยสารสาธารณะ สำหรับโรงเรียนไป-กลับ	138
จัดให้มี School Pass สำหรับนักเรียน ครู และบุคลากรในสถานศึกษา	141
ข้อมูลแสดงสถานประกอบกิจการ กิจกรรม รอบรั้วโรงเรียนในระยะ 10 เมตร ที่ผ่านการประเมิน TSC+COVID Free SETTING	150
ภาคผนวก	154

คำรับรองการเตรียมความพร้อมการเปิดเรียนของโรงเรียนบ้านทุ่งสำย
ตามหลักเกณฑ์การเปิดโรงเรียนหรือสถาบันการศึกษา ตามข้อกำหนดออกตามความในมาตรา 9
แห่งพระราชกำหนดการบริหารราชการในสถานการณ์ฉุกเฉิน พ.ศ. 2548 (ฉบับที่ 34)

ชื่อโรงเรียน บ้านทุ่งสำย อำเภอท่าตะเกียบ จังหวัดฉะเชิงเทรา

โดยคณะกรรมการป้องกันการแพร่ระบาดของโรคติดเชื้อไวรัสโคโรนา 2019 จากหน่วยงานภายนอก

(.....) อนุญาตให้ส่งเอกสารเพื่อขออนุมัติการเปิดเรียน ต่อ สำนักงานศึกษาธิการจังหวัดฉะเชิงเทรา
 และ คณะกรรมการ ควบคุมโรคติดต่อจังหวัดฉะเชิงเทรา

(.....) อนุญาตให้ส่งเอกสารเพื่อขออนุมัติการเปิดเรียน ต่อ สำนักงานศึกษาธิการจังหวัดฉะเชิงเทรา
 และ คณะกรรมการ ควบคุมโรคติดต่อจังหวัดฉะเชิงเทรา แต่ต้องแก้ไขในประเด็นต่อไปนี้

.....

.....

.....

.....

.....

.....

.....

ชื่อ () ประธานกรรมการ	ชื่อ () กรรมการ
ชื่อ () กรรมการ ผู้แทน.....	ชื่อ () กรรมการ ผู้แทน.....
ชื่อ () กรรมการ ผู้แทน.....	ชื่อ () กรรมการ ผู้แทน.....

เอกสารเตรียมความพร้อมการเปิดเรียนของโรงเรียนบ้านทุ่งสาย
ตามหลักเกณฑ์การเปิดโรงเรียนหรือสถาบันการศึกษา ตามข้อกำหนดออกตามความในมาตรา 9

แห่งพระราชกำหนดการบริหารราชการในสถานการณ์ฉุกเฉิน พ.ศ. 2548 (ฉบับที่ 32)

ชื่อโรงเรียน บ้านทุ่งสาย อำเภอ ท่าตะเียบ จังหวัด ฉะเชิงเทรา

สังกัด สำนักงานเขตพื้นที่การศึกษาประถมศึกษาฉะเชิงเทรา เขต 2 กระทรวงศึกษาธิการ

1. ข้อมูลทั่วไปของโรงเรียน

ตารางที่ 1 แสดงจำนวนนักเรียน จำแนกตามชั้นเรียน (ไม่เกินห้องละ 25 คน)

ชื่อ โรงเรียนบ้านทุ่งสาย อำเภอ ท่าตะเียบ จังหวัด ฉะเชิงเทรา

ที่	ชั้น	จำนวน เต็ม	On Site	On Line	ตึก/ชั้น/ห้อง	ชื่อครูที่ปรึกษา
1	อนุบาล 2	33	10	23	อาคาร1 ชั้นล่าง ห้อง 1	นางน้อย พลเยี่ยม
2	อนุบาล 3	33	13	20	อาคารอเนกประสงค์	นางสาวอินทิรา นพสด
3	ประถมศึกษาปีที่ 1	18	5	13	อาคาร 2 ห้อง 1	นางสาววรรณภา วุฒิพันธ์
4	ประถมศึกษาปีที่ 1	17	8	9	อาคาร 2 ห้อง 2	นางสาวศิริวรรณ พิมพ์วัน
5	ประถมศึกษาปีที่ 2	20	12	8	อาคาร 3 ห้อง 3	นางสาววิตรี ณ พัทลุง
6	ประถมศึกษาปีที่ 2	19	11	8	อาคาร 1 ห้อง PEER	นายอภิสิทธิ์ พุ่มพวง
7	ประถมศึกษาปีที่ 3	24	11	13	อาคาร 1 ชั้นบน ห้อง 2	นางสาวเสาวนีย์ มุลศรีสุข
8	ประถมศึกษาปีที่ 3	23	3	20	อาคาร 1 ชั้นบน ห้อง 3	นางสาวรุจิรา สมนาค
9	ประถมศึกษาปีที่ 4	21	18	3	อาคาร 3 ห้อง 4	นางสาวดารารัตน์ สมมาตย์
10	ประถมศึกษาปีที่ 4	21	14	7	อาคาร 4 ชั้นบน ห้อง COM	นายอดุลย์ จันทองแท้
11	ประถมศึกษาปีที่ 5	21	14	7	อาคาร 4 ชั้นล่าง ห้อง 2	นางรัตนวลี พงศ์กัญชร
12	ประถมศึกษาปีที่ 5	22	13	9	อาคาร 4 ชั้นบน ห้อง 2	นางขวัญลักษณ์ โพธิ์งาม
13	ประถมศึกษาปีที่ 6	20	12	8	อาคาร 4 ชั้นบน ห้อง 4	นางสาวปณิตญา วิเศษ
14	ประถมศึกษาปีที่ 6	20	13	7	อาคารห้องสมุด	นายเกษมศรี ศรีภา
15	มัธยมศึกษาปีที่ 1	27	25	2	อาคาร 5 ห้อง 1	นางสาวกรรณา หวันโสะ
16	มัธยมศึกษาปีที่ 1	27	10	17	อาคาร 5 ห้อง 4	นางสาวสุรัสวดี สุขเจริญ
17	มัธยมศึกษาปีที่ 2	17	7	10	อาคาร 5 ห้อง 2	นางสาวปภาณัช ชันอาสา
18	มัธยมศึกษาปีที่ 2	19	8	11	ใต้ถุนอาคาร 5	นายณัฐวุฒิ ชันดี
19	มัธยมศึกษาปีที่ 3	23	23	0	อาคาร 5 ห้อง 3	นางสาวกาญจนา จันทะพันธ์
	รวม	425	230	195		

แผนภาพที่ 1 แสดงอาคารสถานที่และพื้นที่โดยรอบโรงเรียน (ฝั่งรวมและชุมชน)

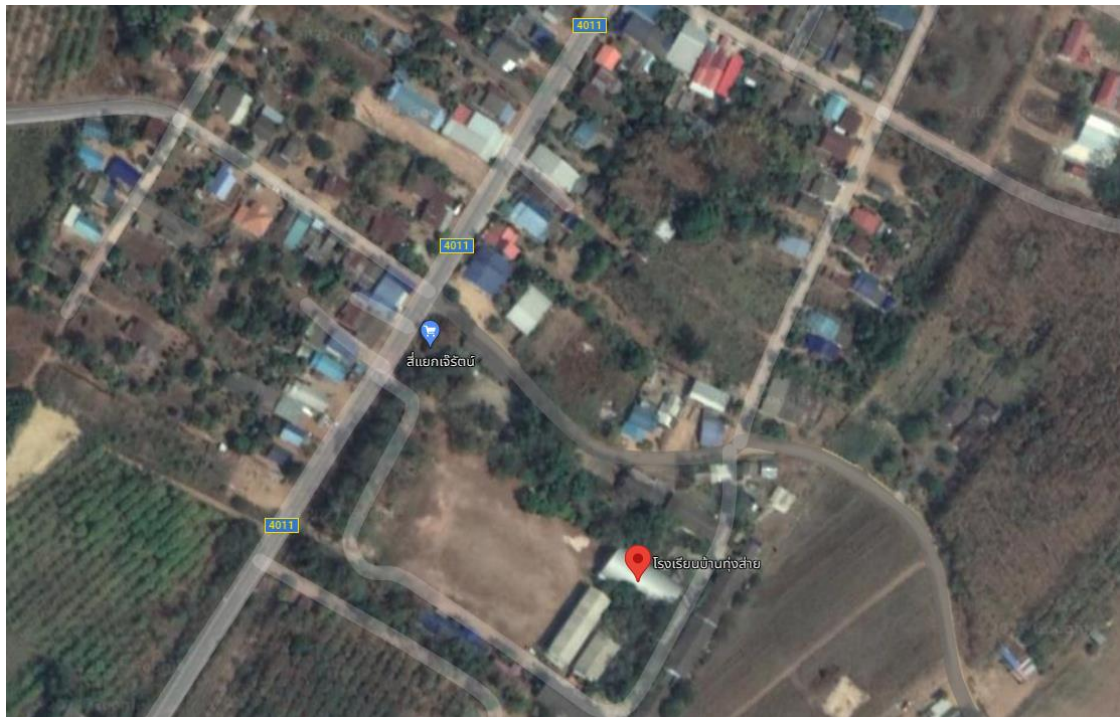

แผนภาพที่ 2 แสดงพื้นที่อาคารสนับสนุนการบริการ

จัดให้มี School Pass สำหรับนักเรียน ครูและบุคลากรในสถานศึกษา

เขตไทย: ไทยประเมินเขตไทย ครั้วร้อนปลอดภัย ที่ทำงานไร้โควิด			
ชื่อหน่วยงาน: อำเภอ..... จังหวัด.....			
หมายเลขโทรศัพท์.....		วัน-เดือน-ปี ที่เริ่มประเมิน.....	
ชื่อครูผู้ประเมิน.....		ชั้น.....	ห้อง.....
ข้อที่	ปัจจัยเสี่ยง		
1	ท่านเข้าไปอยู่ใกล้ชิดกับผู้ป่วยและมีอาการใดอาการหนึ่งดังต่อไปนี้: ไข้ ไอ น้ำมูก เจ็บคอ จมูกไม่ได้กลิ่น ลิ้นไม่รับรส หายใจเหนื่อย คอแห้ง อ่อนเพลีย ปวดเมื่อย ท้องเสีย		
2	<p>(1) ท่านมีอาการใดอาการหนึ่งดังต่อไปนี้ : ไข้ ไอ น้ำมูก เจ็บคอ คอแห้ง อ่อนเพลีย ปวดเมื่อย ท้องเสีย ร่วมกับ</p> <p>(2) ท่านเข้าไปอยู่ในสถานที่เสี่ยงที่ใดที่หนึ่งดังต่อไปนี้: จังหวัดเสี่ยงสูงที่รัฐประกาศ / ที่คนรวมตัวกันอย่างแออัดหรือ / ที่กลุ่มคนรวมกัน คิมกันเปิดหน้ากาก ส่งเสียงดัง / ที่คนทำกิจกรรมในอาคาร ยานพาหนะ อากาศไม่ถ่ายเท และร่วมกับ</p> <p>(3) มีพฤติกรรมอย่างใดต่อไปนี้: ใกล้ชิดคนระยะน้อยกว่า 1 เมตร / อยู่มากกว่า 1 ชม. / ไม่สวมหน้ากากเป็นส่วนใหญ่ / สัมผัสผิวของเครื่องใช้แล้วไม่ล้าง</p> <p>ถ้าท่านมีครบทั้ง 3 ข้อ ให้กาเครื่องหมายถูก (✓) ในช่องวันที่</p>		
3	ท่านรู้สึกอาการคมกลิ่นหรือลิ้นไม่รับรส		
4	ท่านรู้สึกหายใจลำบาก/เร็ว เจ็บแน่นหน้าอก รู้สึกเหนื่อยจนเสียความสามารถในการพูด ในภาวะปกติ		
5	ท่านมีผลตรวจวัดความอิ่มตัวของออกซิเจน (O2 sat) อยู่ที่ระดับน้อยกว่าหรือเท่ากับ 95%		
6	ท่านมีผลตรวจเอ็กซเรย์ปอดผิดปกติ		
สรุปผล การประเมินความเสี่ยง			
<u>เป็นผู้เสี่ยงสูงมาก</u> คือ มีประวัติตามข้อ 1 ให้ใส่เลข 2 ลงในช่องวันที่ที่ประเมิน			
<u>เป็นผู้เสี่ยงสูง</u> คือ มีประวัติในข้อใดข้อหนึ่ง ในข้อ 2-6 ให้ใส่เลข 1 ลงในช่องวันที่ที่ประเมิน			
<u>เป็นผู้เสี่ยงต่ำ</u> คือ ไม่มีประวัติใด ๆ ตั้งแต่ข้อ 1-6 ให้ใส่เลข 0 ลงในช่องวันที่ที่ประเมิน			
คำแนะนำในการปฏิบัติตน			
<u>เป็นผู้เสี่ยงสูงมาก:</u> หยุดงานทันที ติดต่อสถานพยาบาล เพื่อพิจารณาแยกกักตัวในโรงพยาบาล			
<u>เป็นผู้เสี่ยงสูง:</u> ให้หยุดงาน แยกกักตัว และขอรับการตรวจยืนยันโดยสถานพยาบาล อาจพิจารณากักตัวในสถานที่ที่เหมาะสม			
<u>เป็นผู้เสี่ยงต่ำ:</u> ไปทำงานได้ ไม่จำเป็นต้องกักตัว โดยอาจเป็นผู้ไม่ติดเชื้อหรือติดเชื้อไม่มีอาการ ทั้งนี้ให้ร่วมมือป้องกันการระบาดของโรคตามมาตรการที่รัฐประกาศโดยเคร่งครัด ได้แก่ สวมหน้ากาก ล้างมือ เว้นระยะ			

แผนภาพที่3แสดงพื้นที่/แสดงอาคารเพื่อจัดการเรียนการสอน

แผนผังอาคารเรียน 4 ชั้นที่ 1

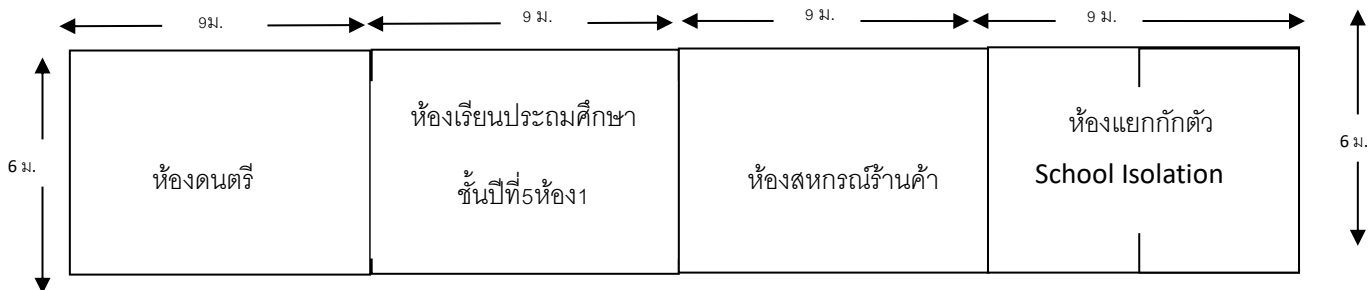

แผนผังอาคารชั้นเรียน 4 ชั้นที่ 2

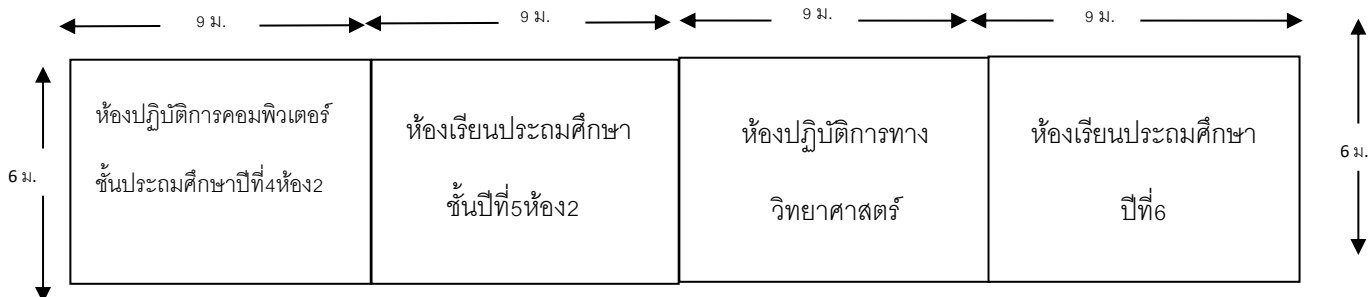

แผนผังอาคารเรียน 5 ชั้นที่1

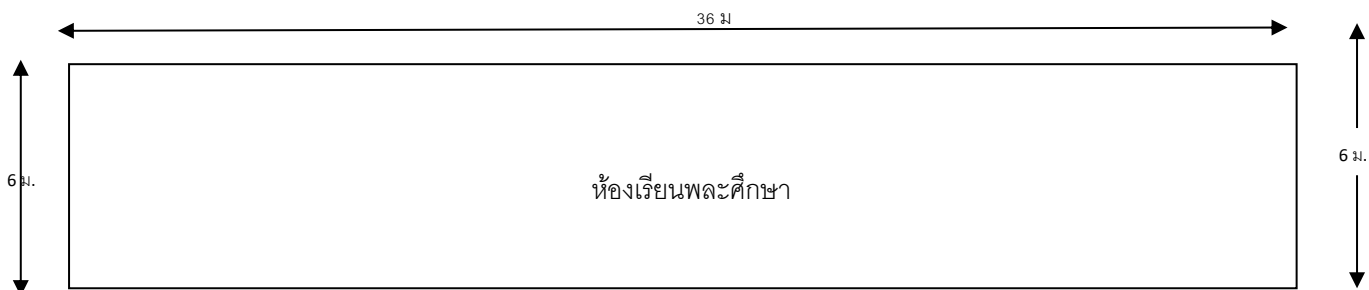

แผนผังอาคารเรียน 5 ชั้นที่2

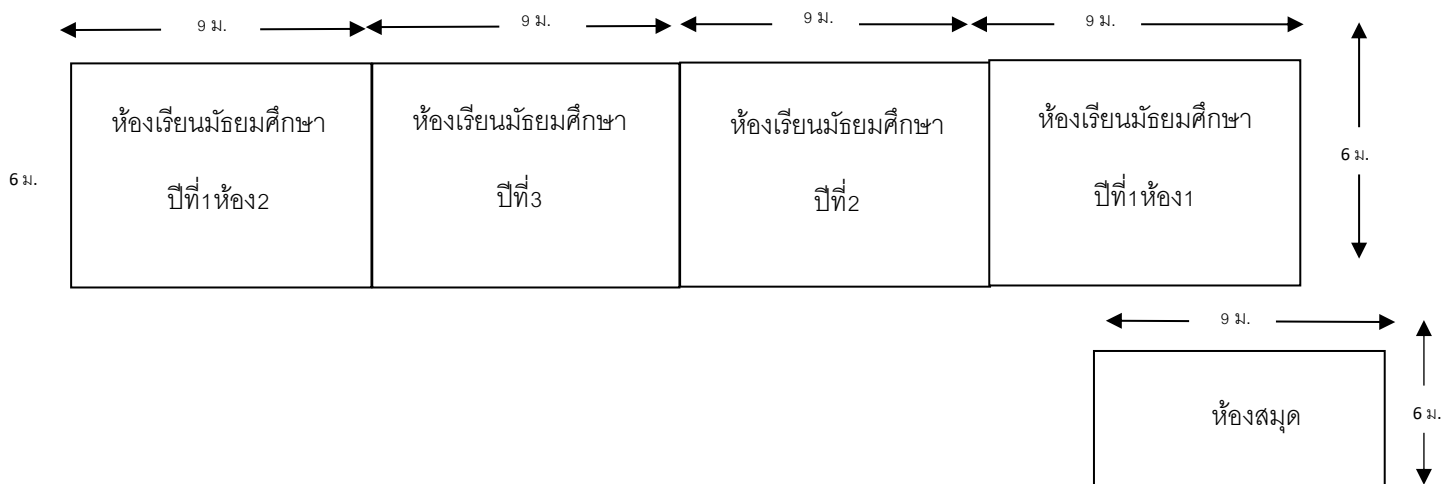

แผนภาพที่ 3 แสดงพื้นที่/แสดงอาคารเพื่อจัดการเรียนการสอน

แผนผังอาคารเรียน 1 ชั้นที่ 1

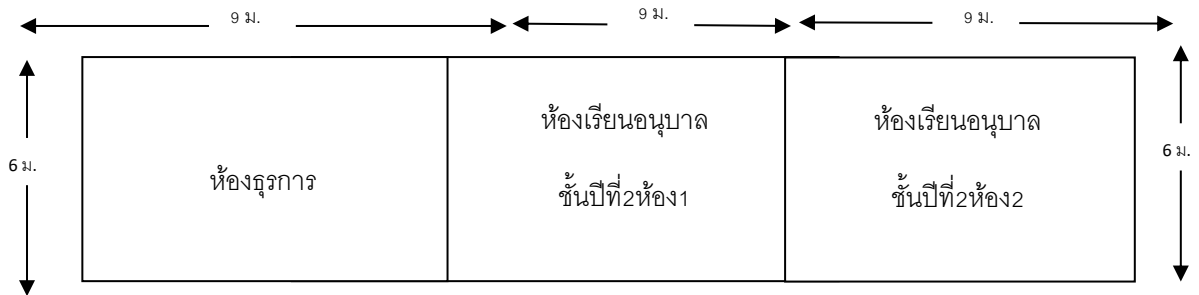

แผนผังอาคารเรียน 1 ชั้นที่ 2

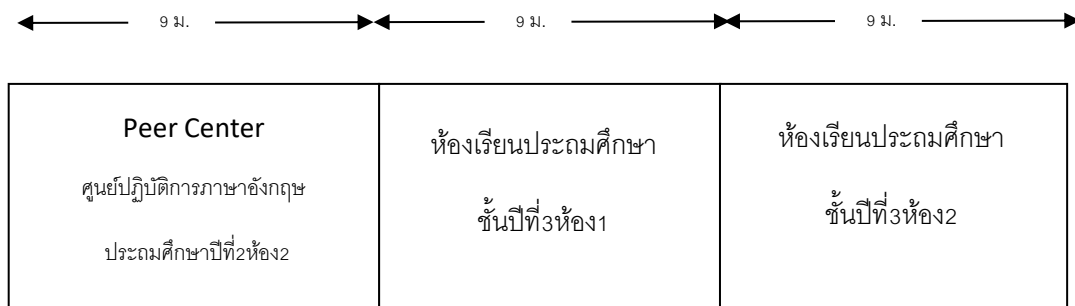

แผนผังอาคารเรียน 2 ชั้นที่ 1

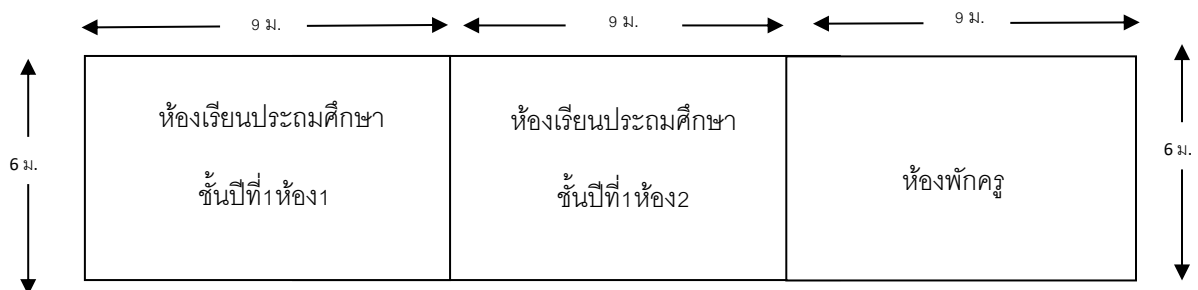

แผนผังอาคารเรียน 3 ชั้นที่ 1

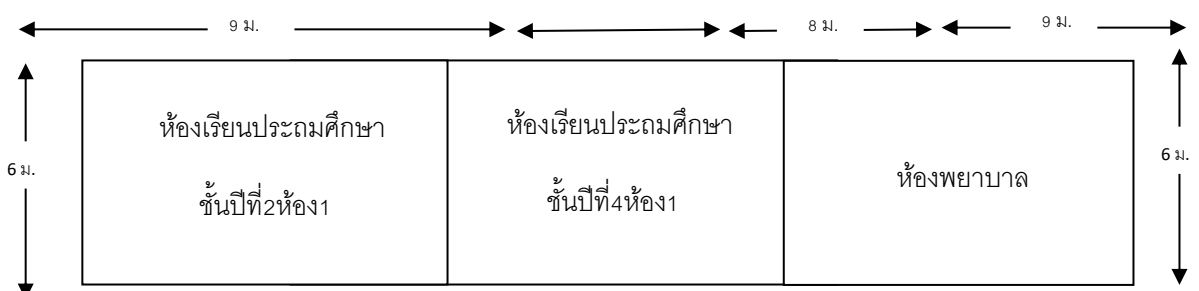

แผนภาพที่ 4 แสดงพื้นที่ Covid Zone/พื้นที่ปลอดภัย

บริเวณโรงอาหาร

บริเวณสนามหญ้าของโรงเรียน

บริเวณห้องพยาบาลของโรงเรียน

บริเวณห้องเรียนชั้นประถมศึกษา

บริเวณห้องเรียนชั้นมัธยมศึกษา

บริเวณใต้อาคารเรียน

2. ข้อมูลด้านการมีส่วนร่วม

ตารางที่ 2 แสดงการสรุปแบบสอบถามความต้องการสมัครใจมาเรียนแบบต่าง ๆ ON SITE ก็คน คิดเป็นร้อยละ จำแนกเป็นชั้น และ ONLINE/ONHAND ก็คน คิดเป็นร้อยละ จำแนกเป็นชั้น

ที่	ชั้น	เต็ม	ONSITE		ONLINE/ONHAND	
			จำนวน	ร้อยละ	จำนวน	ร้อยละ
1	อนุบาล 2	33	10	30.30	23	69.70
2	อนุบาล 3	33	13	39.40	20	60.60
3	ประถมศึกษาปีที่ 1	18	5	27.78	13	72.22
4	ประถมศึกษาปีที่ 1	17	8	47.06	9	52.94
5	ประถมศึกษาปีที่ 2	20	12	60.00	8	40.00
6	ประถมศึกษาปีที่ 2	19	11	57.89	8	42.11
7	ประถมศึกษาปีที่ 3	24	11	483	13	54.17
8	ประถมศึกษาปีที่ 3	23	3	13.04	20	86.96
9	ประถมศึกษาปีที่ 4	21	18	871	3	14.29
10	ประถมศึกษาปีที่ 4	21	14	66.67	7	33.33
11	ประถมศึกษาปีที่ 5	21	14	66.67	7	33.33
12	ประถมศึกษาปีที่ 5	22	13	59.10	9	40.90
13	ประถมศึกษาปีที่ 6	20	12	60.00	8	40.00
14	ประถมศึกษาปีที่ 6	20	13	600	7	300
15	มัธยมศึกษาปีที่ 1	27	25	92.59	2	7.41
16	มัธยมศึกษาปีที่ 1	27	10	37.03	17	62.97
17	มัธยมศึกษาปีที่ 2	17	7	41.18	10	58.82
18	มัธยมศึกษาปีที่ 2	19	8	42.10	11	57.90
19	มัธยมศึกษาปีที่ 3	23	23	100.00	0	0
	รวม	425	230	54.12	195	488

รายงานการประชุมคณะกรรมการบริหารโรงเรียน ที่เพิ่มเติมคือ ผู้แทนฝ่ายปกครอง/ชุมชน/สาธารณสุข/อนามัย/และมีมติให้ความเห็นชอบร่วมกันในการจัดพื้นที่การเรียนการสอนในรูปแบบ Sandbox Safety Zone in School ตลอดภาคเรียนที่ 2/2564 (พฤศจิกายน 2564 - เมษายน 2565)

- คำสั่งแต่งตั้งคณะกรรมการสถานศึกษาขั้นพื้นฐานโรงเรียนบ้านทุ่งสำ

ประกาศสำนักงานเขตพื้นที่การศึกษาประถมศึกษาฉะเชิงเทรา เขต ๒
เรื่อง แต่งตั้งคณะกรรมการสถานศึกษาขั้นพื้นฐาน

อาศัยอำนาจตามความในมาตรา ๓๘ แห่งพระราชบัญญัติระเบียบบริหารราชการ
กระทรวงศึกษาธิการ พ.ศ. ๒๕๔๖ ประกอบกับกฎกระทรวง กำหนดจำนวนกรรมการ คุณสมบัติ หลักเกณฑ์
วิธีการสรรหา การเลือกประธานกรรมการและกรรมการ วาระการดำรงตำแหน่งและการพ้นจากตำแหน่ง
ของคณะกรรมการสถานศึกษาขั้นพื้นฐาน พ.ศ. ๒๕๔๖ จึงแต่งตั้งบุคคลต่อไปนี้ เป็นคณะกรรมการ
สถานศึกษาขั้นพื้นฐาน โรงเรียนบ้านทุ่งสำ อำเภอท่าตะเกียบ จังหวัดฉะเชิงเทรา

๑. นายสมหมาย ชินนะหง	ผู้ทรงคุณวุฒิ	- ประธานกรรมการ
๒. นางไพรินทร์ มาลา	ผู้แทนผู้ปกครอง	กรรมการ
๓. นางสาวกาญจนา จันทะพันธ์	ผู้แทนครู	กรรมการ
๔. นางสุคนธา เนื่องจำนงค์	ผู้แทนองค์กรชุมชน	กรรมการ
๕. นายทวีสุข นิลสว่าง	ผู้แทนองค์กรปกครองส่วนท้องถิ่น	กรรมการ
๖. นางสาวสุมาลี เทพอนันต์	ผู้แทนศิษย์เก่า	กรรมการ
๗. เจ้าอธิการณรงค์ศักดิ์อติโกโท	ผู้แทนพระภิกษุสงฆ์	กรรมการ
๘. พระสมพิศ โสภณจิตโต	ผู้แทนพระภิกษุสงฆ์	กรรมการ
๙. นายภูวดล กลิ่นหอม	ผู้ทรงคุณวุฒิ	กรรมการ
๑๐. นายพันแสง นันทิ	ผู้ทรงคุณวุฒิ	กรรมการ
๑๑. นายจำนงค์ จิตรเสนาะ	ผู้ทรงคุณวุฒิ	กรรมการ
๑๒. นางอารมณี จันทะพันธ์	ผู้ทรงคุณวุฒิ	กรรมการ
๑๓. นายกิตติกานต์ ภูพานิช	ผู้ทรงคุณวุฒิ	กรรมการ
๑๔. นายขวัญชัย คุ่มสังข์	ผู้ทรงคุณวุฒิ	กรรมการ
๑๕. ผู้อำนวยการโรงเรียนบ้านทุ่งสำ		กรรมการและเลขานุการ

คณะกรรมการมีหน้าที่ตามที่กำหนดไว้ในพระราชบัญญัติระเบียบบริหารราชการ
กระทรวงศึกษาธิการ พ.ศ. ๒๕๔๖ และกฎหมายอื่น

ทั้งนี้ ตั้งแต่วันที่ ๒๙ มีนาคม พ.ศ. ๒๕๖๓ เป็นต้นไป

ประกาศ ณ วันที่ ๒๗ เดือน มีนาคม พ.ศ. ๒๕๖๓

(นายวิสูตร เจริญวงษ์)

ผู้อำนวยการสำนักงานเขตพื้นที่การศึกษาประถมศึกษาฉะเชิงเทรา เขต ๒

- คำสั่งแต่งตั้งคณะกรรมการที่ปรึกษาโรงเรียนบ้านทุ่งสำ

คำสั่งโรงเรียนบ้านทุ่งสำ
ที่ ๕๐ / ๒๕๖๓
เรื่อง แต่งตั้งคณะกรรมการที่ปรึกษาโรงเรียนบ้านทุ่งสำ

ตามที่สำนักงานเขตพื้นที่การศึกษาประถมศึกษาฉะเชิงเทรา เขต ๒ ได้ประกาศแต่งตั้งคณะกรรมการสถานศึกษาขั้นพื้นฐานคณะใหม่ขึ้น โรงเรียนบ้านทุ่งสำจึงแต่งตั้งบุคคลต่อไปนี้ เป็นคณะกรรมการที่ปรึกษาโรงเรียนบ้านทุ่งสำ อำเภอท่าตะเกียบ จังหวัดฉะเชิงเทรา

๑. นายบุญนาท	พรพจน์ธนาศ	ประธานกรรมการ
๒. นายถาวร	แสงใสแก้ว	กรรมการ
๓. นายกำพล	มีพร	กรรมการ
๔. นายสมบูรณ์	ชินนะหง	กรรมการ
๕. นางสาวหวัง	วิเศษศรี	กรรมการ
๖. นายเปย์	เบญมาตย์	กรรมการ
๗. นางกัลย์รัตน์	เมืองแก้ว	กรรมการ
๘. นายคลื่น	สุวรรณไตรย์	กรรมการ
๙. นางสาวลักษณ์	ติละมุล	กรรมการ
๑๐. นางเสงี่ยม	รัตนวงศ์	กรรมการ
๑๑. นายเจริญ	ทับอินทร์	กรรมการ
๑๒. นายประสิทธิ์	กองสินแก้ว	กรรมการ
๑๓. นายสมชาย	อินวกุล	กรรมการ
๑๔. นายพรชัย	แสงมาศ	กรรมการ
๑๕. นายประเสริฐ	เมืองแก้ว	กรรมการ
๑๖. นางกรองเพชร	เมืองเจียง	กรรมการ
๑๗. นายปัญญา	กระสังข์	กรรมการ
๑๘. นางสาวหงษ์ทอง	จันทร์วามิขานนท์	กรรมการ
๑๙. นายทองคำ	สุวรรณมงคล	กรรมการ
๒๐. ร.ต.ประสิทธิ์	แก้วจินดา	กรรมการและเลขานุการ

คณะกรรมการมีหน้าที่ให้คำปรึกษา แนะนำ และช่วยเหลือกิจกรรมในสถานศึกษา ร่วมกับคณะกรรมการสถานศึกษาขั้นพื้นฐานโรงเรียนบ้านทุ่งสำ

สั่ง ณ วันที่ ๔ มิถุนายน ๒๕๖๓

ลงชื่อ

(นายอวัชชัย โพธิ์งาม)

ผู้อำนวยการโรงเรียนบ้านทุ่งสำ

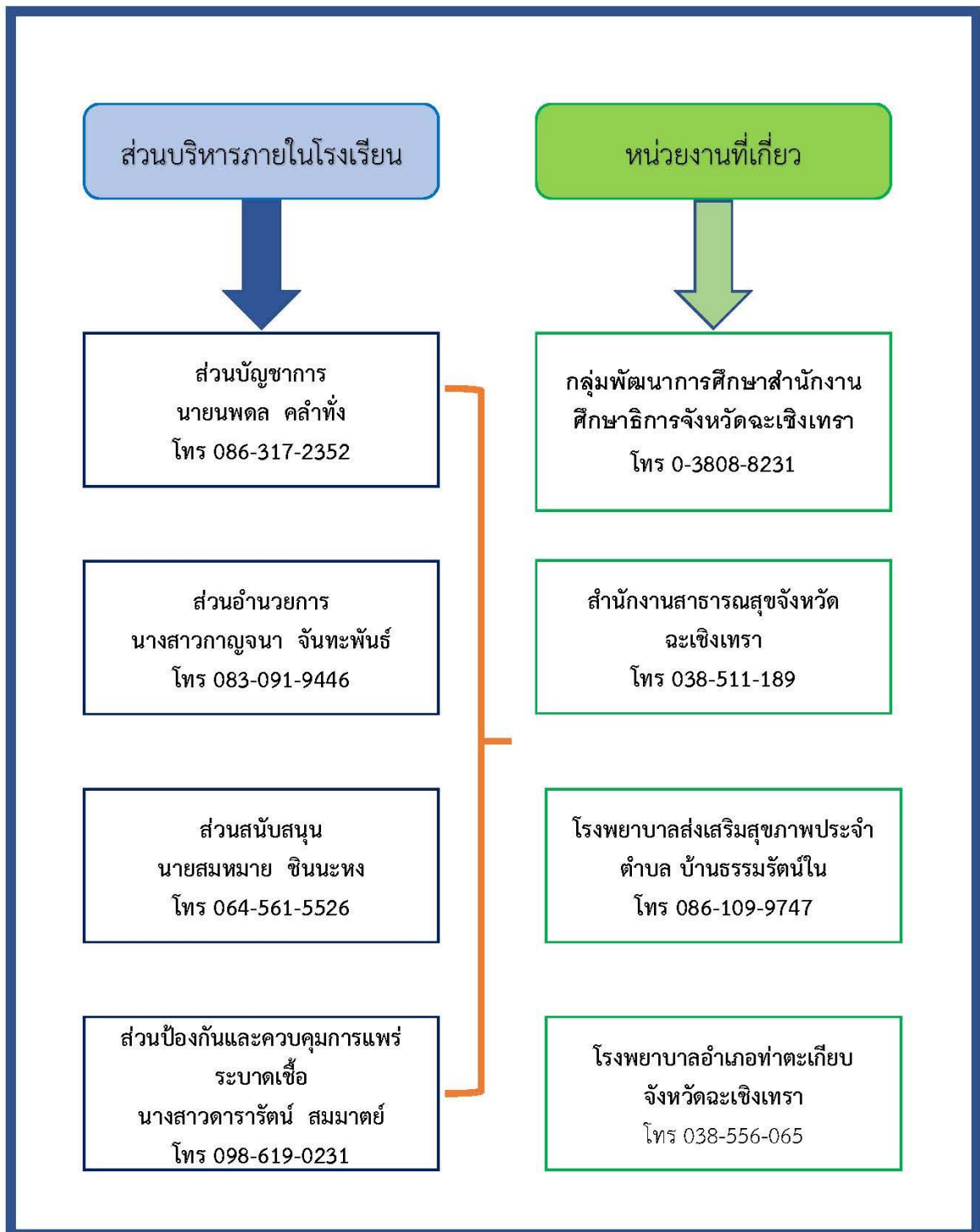

- คำสั่งแต่งตั้งคณะกรรมการป้องกันการแพร่ระบาดของโรคติดเชื้อไวรัสโคโรนา ๒๐๑๙ จากหน่วยงานภายนอกเป็นคณะกรรมการโรงเรียนบ้านทุ่งสำ

คำสั่งโรงเรียนบ้านทุ่งสำ

ที่ ๘๑ / ๒๕๖๔

เรื่อง แต่งตั้งคณะกรรมการป้องกันการแพร่ระบาดของโรคติดเชื้อไวรัสโคโรนา ๒๐๑๙ จากหน่วยงานภายนอกเป็นคณะกรรมการโรงเรียนบ้านทุ่งสำ

ด้วยคณะรัฐมนตรีมีมติเห็นชอบเกี่ยวกับมาตรการเร่งด่วนในการป้องกันวิกฤตการณ์จากโรคติดเชื้อไวรัสโคโรนา ๒๐๑๙ (COVID-๑๙) โดยให้ส่วนราชการและหน่วยงานของรัฐทุกแห่งเร่งดำเนินการตามมาตรการดังกล่าวในส่วนที่เกี่ยวข้องให้ถูกต้องเป็นไปตามขั้นตอนของกฎหมาย ระเบียบ หลักเกณฑ์และมติคณะรัฐมนตรีที่เกี่ยวข้องให้เกิดผลอย่างเป็นรูปธรรมโดยด่วนนั้น

เพื่อให้การป้องกันการแพร่ระบาดของโรคติดเชื้อไวรัสโคโรนา ๒๐๑๙ (COVID-๑๙) ของโรงเรียนบ้านทุ่งสำเป็นไปอย่างมีประสิทธิภาพ อาศัยอำนาจตามความในมาตรา ๓๑ และมาตรา ๓๒ แห่งพระราชบัญญัติระเบียบบริหารราชการแผ่นดิน พ.ศ.๒๕๓๔ และที่แก้ไขเพิ่มเติม จึงแต่งตั้งคณะทำงานป้องกันการแพร่ระบาดของโรคติดเชื้อไวรัสโคโรนา ๒๐๑๙ (COVID-๑๙) จากหน่วยงานภายนอกที่มีความรู้ความสามารถด้านต่าง ๆ เข้ามามีส่วนร่วมในการป้องกันการแพร่ระบาดของโรคติดเชื้อไวรัสโคโรนา ๒๐๑๙ (COVID-๑๙) ดังนี้

๑. นายนพดล คล้าทั้ง	ผู้อำนวยการโรงเรียนบ้านทุ่งสำ	ประธานกรรมการ
๒. นายไชยา นพโสภณ	ผู้แทนฝ่ายสาธารณสุข	กรรมการ
๓. นายพิเชษฐ งามพิชิตชัย	ผู้แทนฝ่ายสาธารณสุข	กรรมการ
๔. นายสมหมาย ชินนะหง	ประธานคณะกรรมการสถานศึกษา	กรรมการ
๕. นางสาวศุคนทา เนื่องจำนงค์	ผู้แทนองค์กรชุมชน	กรรมการ
๖. นางไพลิน มาลา	ผู้แทนผู้ประกอบการ	กรรมการ
๗. นางเสงี่ยม รัตนวงศ์	ผู้แทน อสม. หมู่ ๑๒	กรรมการ
๘. นางสาวสมหวัง วิเศษศรี	ผู้แทน อสม. หมู่ ๑๒	กรรมการ
๙. นางสาวดารารัตน์ สมมาตย์	ผู้ที่ประธานมอบหมาย	กรรมการและเลขานุการ
๑๐. นางสาวกาญจนา จันทะพันธ์	หัวหน้าฝ่าย/ครู	กรรมการและผู้ช่วยเลขานุการ

อำนาจหน้าที่

๑. บริหารสถานการณ์ เฝ้าระวัง ติดตาม และดำเนินการตามแผนเผชิญเหตุรองรับการแพร่ระบาดของโรคติดเชื้อไวรัสโคโรนา ๒๐๑๙
๒. พิจารณาจัดรูปแบบการเรียนการสอนให้เหมาะสมกับสถานการณ์ตามคำสั่งคณะกรรมการโรคติดต่อจังหวัดฉะเชิงเทรา/ศบค./หน่วยงานต้นสังกัด
๓. ประสานงานแลพัฒนาข้อมูลระหว่างสถานศึกษา แลหน่วยงานต่าง ๆ
๔. ควบคุม กำกับ ประสานงานให้สถานศึกษาปฏิบัติตามมาตรการของกระทรวงสาธารณสุขโดยเคร่งครัด
๕. ดำเนินการอื่นใดที่เกี่ยวข้องตามแนวทางปฏิบัติการ เฝ้าระวัง ป้องกันควบคุมโรคติดต่อตามที่คณะกรรมการโรคติดต่อจังหวัดฉะเชิงเทรา และสำนักงานศึกษาธิการจังหวัดฉะเชิงเทรา กำหนด ทั้งนี้ ตั้งแต่บัดนี้เป็นต้นไป

สั่ง ณ วันที่ ๒๙ ตุลาคม ๒๕๖๔

ลงชื่อ *Nopadol Klaitong*

(นายนพดล คล้าทั้ง)

ผู้อำนวยการโรงเรียนบ้านทุ่งสำ

ระเบียบวาระการประชุมเตรียมความพร้อมก่อนเปิดภาคเรียนภายใต้สถานการณ์การแพร่ระบาดโควิด –

19

โรงเรียนบ้านทุ่งสาย

ครั้งที่ 1/2564

วันเสาร์ ที่ 31 เดือน ตุลาคม 2564

เวลา 10.00 น. - 12.00 น.

.....

ระเบียบวาระที่ 1 เรื่องที่ประธานแจ้งให้ที่ประชุมทราบ

1.1 แนะนำคณะกรรมการป้องกันการแพร่ระบาดโรคติดเชื้อไวรัสโคโรนา ๒๐๑๙ จากหน่วยงานภายนอก

ระเบียบวาระที่ 2 รับรองรายงานการประชุม

-

ระเบียบวาระที่ 3 เรื่องสืบเนื่องจากประชุมครั้งที่แล้ว

-

ระเบียบวาระที่ 4 เรื่องเพื่อทราบ

4.1 ประกาศกระทรวงศึกษาธิการ เรื่อง หลักเกณฑ์การเปิดโรงเรียน ตามข้อกำหนดออกตามความในมาตรา 9 แห่งพระราชกำหนดการบริหารราชการในสถานการณ์ฉุกเฉิน พ.ศ.2548 (ฉบับที่ 32)

ระเบียบวาระที่ 5 เรื่องเพื่อพิจารณา

ด้านการประเมินความพร้อมก่อนเปิดภาคเรียนที่ 2 ปีการศึกษา 2564

5.1 ด้านโรงเรียนหรือสถานศึกษา

5.1.1 โรงเรียนต้องผ่านการประเมินความพร้อมผ่าน Thai Stop Corvid Plus (TSC+) และรายงานการติดตามการประเมินผลผ่าน MOE COVID

5.1.2 ต้องจัดให้มีสถานที่แยกกักตัวในโรงเรียน (school isolation) สำหรับรองรับการดูแลรักษาเบื้องต้นกรณีนักเรียน ครู หรือบุคลากรในโรงเรียนมีการติดเชื้อโควิด – 19 หรือผลตรวจ ATK เป็นบวก รวมถึงมีแผนเผชิญเหตุและมีความร่วมมือกับสถานพยาบาลเครือข่ายในพื้นที่ที่ดูแลอย่างใกล้ชิด

5.1.3 ต้องจัดอาคารและพื้นที่โดยรอบให้เป็นอาณาเขตบริเวณในรูปแบบ Sandbox ในโรงเรียน ดังนี้

1) Screening Zone

- จัดพื้นที่หรือบริเวณให้เป็นจุดคัดกรอง (Screening Zone) ที่เหมาะสม จัดจุดรับสิ่งของ จุดรับส่งอาหารหรือจุดเสี่ยงอื่น ๆ เป็นการจำแนกนักเรียน ครู บุคลากร ผู้ปกครอง และผู้มาติดต่อที่เข้ามาในโรงเรียนไม่ให้ใกล้ชิดกับบุคคลในโซนอื่น รวมถึงจัดให้มีพื้นที่ปฏิบัติงานเฉพาะบุคลากรที่ไม่สามารถเข้ามาปฏิบัติงานโซนอื่นได้

2) Quarantine Zone

- จัดพื้นที่หรือบริเวณให้เป็นจุดกักกันสังเกตอาการ สำหรับนักเรียน ครู และบุคลากรที่ยังต้องสังเกตอาการเน้นการจัดกิจกรรมแบบ Small bubble

3) Safety Zone

- จัดพื้นที่ปลอดภัย ปลอดภัย สำหรับนักเรียน ครู และบุคลากรที่ปฏิบัติภารกิจกิจกรรมแบบปลอดภัย

5.1.4 ต้องมีระบบและแผนการรับการติดตามประเมินความพร้อม โดยทีมตรวจราชการ บูรณาการร่วมกันระหว่างกระทรวงศึกษาธิการและกระทรวงสาธารณสุข ทั้งช่วงก่อนและระหว่างการดำเนินการดำเนินการ

5.2 ด้านนักเรียน ครู และบุคลากร

5.2.1 ครูและบุคลากร ต้องได้รับการฉีดวัคซีนครบโดส ตั้งแต่ร้อยละ ๘๕ ขึ้นไป ส่วนนักเรียนและผู้ปกครองควรได้รับวัคซีนตามมาตรการของกระทรวงศึกษาธิการและกระทรวงสาธารณสุข โดยเฉพาะโรงเรียนที่อยู่ในพื้นที่ควบคุมสูงสุด (พื้นที่สีแดง) และพื้นที่ควบคุมสูงสุดและเข้มงวด (พื้นที่สีแดงเข้ม)

5.2.2 นักเรียน ครู และบุคลากรในสถานศึกษาทุกคนต้องตรวจคัดกรอง Antigen Test Kit (ATK) ก่อนเข้า Quarantine Zone

5.2.3 นักเรียน ครู และบุคลากรในโรงเรียนทุกคนมีการแยกกักตัว สังเกตอาการให้ครบกำหนด ๑๔ วัน ก่อนเข้าสู่ Safety Zone (กรณีย้ายมาจาก State Quarantine ให้พิจารณาลดจำนวนวันกัก

ตัวลงตามความเหมาะสม 7 – 10 วัน) รวมถึงการทำกิจกรรมในแบบ Small Bubble และหลีกเลี่ยงการทำกิจกรรมข้ามกลุ่มกัน

ด้านการดำเนินการของโรงเรียนหรือสถานศึกษา: ระหว่างภาคการศึกษาต้องดำเนินการดังนี้

- (1) สามารถจัดการเรียนการสอนได้ทั้งรูปแบบ Onsite หรือ Online หรือแบบผสมผสาน (Hybrid)
- (2) นักเรียน ครู และบุคลากรทุกคนต้องประเมิน Thai Save Thai (TST) ตามเกณฑ์จำแนกตามเขตพื้นที่การแพร่ระบาด
- (3) ให้มีการสุ่มตรวจ ATK นักเรียน ครู และบุคลากรที่เกี่ยวข้องกับสถานศึกษา เพื่อเฝ้าระวังตามเกณฑ์จำแนกตามเขตพื้นที่การแพร่ระบาด
- (4) ปฏิบัติตามมาตรการสุขอนามัยส่วนบุคคลอย่างเข้มข้น ได้แก่ 6 มาตรการหลัก (DMHT-RC) และ 6 มาตรการเสริม (SSET-CQ)
- (5) ปฏิบัติตามแนวทางมาตรการเข้มสำหรับโรงเรียนอย่างเคร่งครัด
 - (5.1) โรงเรียนประเมินความพร้อมเปิดเรียนผ่าน TSC+ และรายงานการติดตามการประเมินผลผ่าน MOE COVID โดยถือปฏิบัติอย่างเข้มข้นต่อเนื่อง
 - (5.2) ทำกิจกรรมร่วมกันในรูปแบบ Small Bubble หลีกเลี่ยงการทำกิจกรรมข้ามกลุ่มกันและจัดนักเรียนในห้องเรียนขนาดปกติ (6x8 เมตร) ไม่เกิน 25 คน หรือจัดให้เว้นระยะห่างระหว่างนักเรียนในห้องเรียนไม่น้อยกว่า 1.5 เมตร พิจารณาตามความเหมาะสมโดยคณะกรรมการโรคติดต่อจังหวัด
 - (5.3) จัดระบบการให้บริการอาหารสำหรับนักเรียน ครู และบุคลากรในสถานศึกษาตามหลักมาตรฐานสุขาภิบาลอาหารและหลักโภชนาการ อาทิเช่น การจัดซื้อจัดหาอาหารและระบบนำส่งอาหาร (Delivery) ที่ถูกสุขลักษณะและต้องมีระบบตรวจสอบทางโภชนาการก่อนการบริโภค
 - (5.4) จัดการด้านอนามัยสิ่งแวดล้อมให้ได้ตามแนวปฏิบัติด้านอนามัยสิ่งแวดล้อมในการป้องกันโรคโควิด-19 ในโรงเรียน ได้แก่ การระบายอากาศภายในอาคาร การทำความสะอาด คุณภาพน้ำ อุปโภคบริโภค และการจัดการขยะ
 - (5.5) จัดให้มีสถานที่แยกกักตัวในโรงเรียน (School Isolation) และแผนเผชิญเหตุสำหรับรองรับการดูแลรักษาเบื้องต้นกรณี นักเรียน ครู หรือบุคลากรในสถานศึกษามีการติดเชื้อโควิด-19 หรือผลตรวจ ATK เป็นบวก โดยมีการซักซ้อมอย่างเคร่งครัด

(5.6) ควบคุมดูแลการเดินทางกรณีมีการเข้าและออกจากโรงเรียน (Seal Route) อย่างเข้มขัน โดยหลีกเลี่ยงการเข้าไปสัมผัสในพื้นที่ต่าง ๆ ตลอดเส้นทางการเดินทาง

ทั้งนี้ โรงเรียน หรือสถานศึกษาที่ประสงค์จะขอเปิดการเรียนการสอน โดยดำเนินการตามรูปแบบ Sandbox: Safety Zone in School ต้องจัดทำเอกสารขอเสนอโครงการต่อผู้แทนกระทรวงศึกษาธิการและกระทรวงสาธารณสุขในพื้นที่ (กระทรวงศึกษาธิการจังหวัดและกระทรวงสาธารณสุขจังหวัด) พิจารณาและเสนอต่อคณะกรรมการโรคติดต่อจังหวัด โดยต้องจัดทำแผนงานและแสดงความพร้อมการดำเนินการตามข้อ 2.1 – 2.4 ให้ครบถ้วน

3. มาตรการ Sandbox: Safety Zone in School สำหรับโรงเรียนหรือสถาบันศึกษาประเภทไป-กลับที่มีความพร้อมและผ่านเกณฑ์การประเมิน

(1) ด้านกายภาพ :

ลักษณะอาคารและพื้นที่โดยรอบอาคารของโรงเรียนหรือสถาบันการศึกษาประกอบด้วย

(1.1) พื้นที่/อาคารสนับสนุนการบริการ

(1.2) พื้นที่/อาคารเพื่อจัดการเรียนการสอน โดยจัดอาคารและพื้นที่โดยรอบให้เป็นพื้นที่ปฏิบัติงานที่ปลอดภัยและมีพื้นที่ที่เป็น COVID free zone

(2) ด้านการมีส่วนร่วม : ต้องเป็นไปตามความสมัครใจของทุกฝ่าย โดยโรงเรียนที่จะประสงค์ดำเนินการในรูปแบบ Sandbox: Safety Zone in School ต้องจัดให้มีการประชุมหารือร่วมกันของคณะกรรมการสถานศึกษาขั้นพื้นฐาน ครู ผู้ปกครอง ผู้นำชุมชน และมีมติให้ความเห็นชอบร่วมกันในการจัดพื้นที่การเรียนการสอนในรูปแบบ Sandbox: Safety Zone in School ตลอดภาคการศึกษา ก่อนนำเสนอโครงการผ่านต้นสังกัดในพื้นที่ แล้วขอความเห็นชอบจากคณะกรรมการโรคติดต่อกรุงเทพมหานครหรือคณะกรรมการโรคติดต่อจังหวัด

(3) ด้านการประเมินความพร้อมสู่การปฏิบัติ : โรงเรียนหรือสถานศึกษาประเมินความพร้อม
ดังนี้

(3.1) โรงเรียนหรือสถานศึกษา

1) ต้องผ่านการประเมินความพร้อม TSC+ และรายงานการติดตามการประเมินผลผ่าน MOECOVID

2) ต้องจัดให้มีสถานที่แยกกักตัวในโรงเรียน (School Isolation) สำหรับรองรับการดูแลรักษาเบื้องต้นกรณี นักเรียน ครู หรือบุคลากรในสถานศึกษามีการติดเชื้อโควิด-19 หรือผลตรวจ TK

3) ต้องควบคุมดูแลการเดินทางระหว่างบ้านกับโรงเรียนอย่างเข้มข้น โดยหลีกเลี่ยงการเข้าไปสัมผัสในพื้นที่ต่าง ๆ ตลอดเส้นทางการเดินทาง

4) ต้องจัดพื้นที่หรือบริเวณให้เป็นจุดคัดกรอง (Screening Zone) ที่เหมาะสม จัดจุดรับส่งสิ่งของ จุดรับส่งอาหาร หรือจุดเสี่ยงอื่น เป็นการจำแนกนักเรียน ครู บุคลากร ผู้ปกครอง และผู้มาติดต่อที่เข้ามาในโรงเรียน

5) ต้องมีระบบและแผนรับการติดตามประเมินความพร้อม โดยทีมตรวจราชการบูรณาการร่วมกันระหว่างกระทรวงศึกษาธิการและกระทรวงสาธารณสุข ทั้งช่วงก่อนและระหว่างดำเนินการ

(3.2) นักเรียน ครู และบุคลากร

1) ครูและบุคลากร ต้องได้รับการฉีดวัคซีนครบโดส ตั้งแต่ร้อยละ 85 เป็นต้นไป ส่วนนักเรียนและผู้ปกครองควรได้รับวัคซีนตามมาตรการของกระทรวงศึกษาธิการและกระทรวงสาธารณสุข โดยเฉพาะโรงเรียนที่อยู่ในพื้นที่ควบคุมสูงสุด (พื้นที่สีแดง) และพื้นที่ควบคุมสูงสุดและเข้มงวด (พื้นที่สีแดงเข้ม)

2) นักเรียน ครู และบุคลากรในสถานศึกษาที่อยู่ในพื้นที่ควบคุมสูงสุด (พื้นที่สีแดง) และพื้นที่ควบคุมสูงสุดและเข้มงวด (พื้นที่สีแดงเข้ม) ทุกคนต้องตรวจคัดกรอง ATK ในวันแรกของการเปิดเรียนของสถานศึกษา

3) นักเรียน ครูและบุคลากรในสถานศึกษา มีการทำกิจกรรมร่วมกันในรูปแบบ Small Bubble และหลีกเลี่ยงการทำกิจกรรมข้ามกลุ่มกัน โดยเฉพาะสถานศึกษาที่อยู่ในพื้นที่ควบคุมสูงสุด (พื้นที่สีแดง) และพื้นที่ควบคุมสูงสุดและเข้มงวด (พื้นที่สีแดงเข้ม)

(4) การดำเนินการของโรงเรียนหรือสถานศึกษา : ระหว่างภาคการศึกษาต้องดำเนินการ ดังนี้

(4.1) สามารถจัดการเรียนการสอนได้ทั้งรูปแบบ Onsite หรือ Online หรือแบบผสมผสาน (Hybrid)

(4.2) นักเรียน ครู และบุคลากรที่อยู่ในพื้นที่ Safety Zone ต้องการประเมิน Thai Save Thai (TST) อย่างต่อเนื่องตามเกณฑ์ จำแนกตามเขตพื้นที่การแพร่ระบาด

(4.3) ให้มีการสุ่มตรวจ ATK นักเรียน ครู และบุคลากรที่เกี่ยวข้องกับสถานศึกษา เพื่อเฝ้าระวังตามเกณฑ์จำแนกตามเขตพื้นที่การแพร่ระบาด

(4.4) ปฏิบัติตามมาตรการสุขอนามัยส่วนบุคคลอย่างเข้มข้น ได้แก่ 6 มาตรการหลัก (DMHT-RC) และ 6 มาตรการเสริม (SSET3CQ)

(4.5) นักเรียน ครู และบุคลากรที่เกี่ยวข้องกับสถานศึกษาเขียนบันทึก Timeline กิจกรรมประจำวันและการเดินทางเข้าไปในสถานที่ต่าง ๆ แต่ละวันอย่างสม่ำเสมอ

(4.6) ปฏิบัติตามแนวทาง 7 มาตรการเข้มสำหรับสถานศึกษา (ไป-กลับ) อย่างเคร่งครัด

1) สถานศึกษาประเมินความพร้อมเปิดเรียน ผ่าน TSD+ และรายงานการติดตามการประเมินผลผ่าน MOECOVID โดยถือปฏิบัติอย่างเข้มข้นต่อเนื่อง

2) ทำกิจกรรมร่วมกันในรูปแบบ Small Bubble หลีกเลี่ยงการทำกิจกรรมข้ามกลุ่มกัน และจัดนักเรียนในห้องเรียนขนาดปกติ (6 x 8 เมตร) ไม่เกิน 25 คน หรือจัดให้เว้นระยะห่างระหว่างนักเรียนในห้องเรียนไม่น้อยกว่า 1.5 เมตร พิจารณาตามความเหมาะสมโดยคณะกรรมการโรคติดต่อจังหวัด

3) จัดระบบให้บริการอาหารสำหรับนักเรียน ครู และบุคลากรในสถานศึกษาตามหลักมาตรฐานสุขาภิบาลอาหารและหลักโภชนาการ อาทิเช่น การจัดซื้อจัดหาอาหารตามระบบนำส่งอาหาร (Delivery) ที่ถูกสุขลักษณะและต้องมีระบบตรวจสอบทางโภชนาการก่อนนำมาบริโภค

4) จัดการด้านอนามัยสิ่งแวดล้อมให้ได้ตามแนวปฏิบัติด้านอนามัยสิ่งแวดล้อมในการป้องกันโรคโควิด-19 ในสถานศึกษา ได้แก่ การระบายอากาศภายในอาคาร การทำความสะอาด คุณภาพน้ำ อุบัติเหตุบริเวณ และการจัดการขยะ

5) จัดให้มีสถานที่แยกกักตัวในโรงเรียน (School Isolation) และแผนเผชิญเหตุสำหรับรองรับการดูแลรักษาเบื้องต้นกรณี นักเรียน ครู หรือบุคลากรในสถานศึกษาติดเชื้อโควิด-19 หรือผลตรวจ ATK เป็นบวก โดยมีการซักซ้อมอย่างเคร่งครัด

6) ควบคุมดูแลการเดินทางกรณีมีการเข้าและออกจากสถานศึกษา (Seal Route) อย่างเข้มข้น โดยหลีกเลี่ยงการเข้าไปสัมผัสในพื้นที่ต่าง ๆ ตลอดเส้นทางการเดินทางจากบ้านไปกลับโรงเรียน ทั้งกรณีรับ-ส่งนักเรียน รถส่วนบุคคล และพาหนะโดยสารสาธารณะ

7) จัดให้มี School Pass สำหรับนักเรียน ครู และบุคลากรในสถานศึกษาซึ่งประกอบด้วยข้อมูลผลการประเมิน TST ผลตรวจ ATK ภายใน 7 – 14 วัน และประวัติการรับวัคซีนตามมาตรการของกระทรวงศึกษาธิการและกระทรวงสาธารณสุข พิจารณาตามความเหมาะสมโดยคณะกรรมการโรคติดต่อจังหวัด เพื่อให้เกิดความปลอดภัยเมื่อเข้า-ออกโรงเรียน โดยเฉพาะพื้นที่ควบคุมสูงสุด (พื้นที่สีแดง) และพื้นที่ควบคุมสูงสุดและเข้มงวด (พื้นที่สีแดงเข้ม)

(4.7) กรณีสถานศึกษาตั้งอยู่ในพื้นที่ควบคุมสูงสุด (พื้นที่สีแดง) และพื้นที่ควบคุมสูงสุดและเข้มงวด (พื้นที่สีแดงเข้ม) กำหนดให้สถานประกอบกิจการ กิจกรรมที่อยู่รอบรั้วสถานศึกษาให้อ่านการประเมิน Thai Stop COVID plus (TSC+) COVID free setting

ทั้งนี้โรงเรียน หรือ สถาบันการศึกษาที่ประสงค์จะขอเปิดการเรียนการสอนโดยดำเนินการตามรูปแบบ Sandbox : Safety Zone in School ต้องจัดทำเอกสารข้อเสนอโครงการเสนอต่อผู้แทนกระทรวงศึกษาธิการและกระทรวงสาธารณสุขในพื้นที่ (ศึกษาธิการจังหวัดและสาธารณสุขจังหวัด) พิจารณาและเสนอ ต่อคณะกรรมการโรคติดต่อกรุงเทพมหานครหรือคณะกรรมการโรคติดต่อจังหวัด โดยต้องจัดทำแผนงานและแสดงความพร้อมการ ดำเนินการตามข้อ 1-4 ให้ครบถ้วน

4. แนวปฏิบัติด้านอนามัยสิ่งแวดล้อมในการป้องกันโรคโควิด-19 ในสถานศึกษา

(1) การระบายอากาศภายในอาคาร

* เปิดประตูหน้าต่างระบายอากาศก่อนและหลังการใช้งาน อย่างน้อย 15 นาที ควรมีหน้าต่างหรือ ช่องลม อย่างน้อย 2 ด้านของห้อง ให้อากาศภายนอกถ่ายเทเข้าสู่ภายในอาคาร

* กรณีใช้เครื่องปรับอากาศ ควรระบายอากาศในอาคารก่อนและหลังการใช้งาน อย่างน้อย 2 ชั่วโมง หรือเปิดประตูหน้าต่างระบายอากาศช่วงพักเที่ยงหรือช่วงที่ไม่มีการเรียนการสอน กำหนดเวลาเปิด-ปิดเครื่องปรับอากาศ และทำความสะอาดสม่ำเสมอ

(2) การทำความสะอาด

* ทำความสะอาดวัสดุสิ่งแวดล้อมด้วยผงซักฟอกหรือน้ำยาทำความสะอาด และล้างมือด้วย สบู่และน้ำ

* ทำความสะอาดและฆ่าเชื้อโรคบนพื้นผิวทั่วไป อุปกรณ์สัมผัสร่วม เช่น ห้องน้ำ ห้องส้วม ลูกบิดประตู รีโมทคอนโทรล ราวบันได สวิตช์ไฟ ปุ่มกดลิฟท์ จุดดื่ม น้ำ เป็นต้น ด้วยแอลกอฮอล์ 70% นาน 10 นาที และฆ่าเชื้อโรคบนพื้นผิววัสดุแข็ง เช่น กระเบื้อง เซรามิก สแตนเลส ด้วยน้ำยาฟอขาวหรือโซเดียมไฮโปคลอไรท์ 0.1% นาน 5-10 นาที อย่างน้อยวันละ 2 ครั้ง และอาจเพิ่มความถี่ตามความเหมาะสม โดยเฉพาะเวลาที่มีผู้ใช้งาน จำนวนมาก

(3) คุณภาพน้ำอุปโภคบริโภค

- * ตรวจสอบคุณลักษณะทางกายภาพ สี กลิ่น และไม่มีสิ่งเจือปน
- * ดูแลความสะอาดจุดบริการน้ำดื่มและภาชนะบรรจุน้ำดื่มทุกวัน (ไม่ใช่แก้วน้ำดื่มร่วมกันเด็ดขาด)
- * ตรวจสอบคุณภาพน้ำ เพื่อหาเชื้อแบคทีเรียด้วยชุดตรวจภาคสนาม (อ 11) ทุก 6 เดือน

(4) การจัดการขยะ

- * มีถังขยะแบบมีฝาปิด สำหรับรองรับสิ่งของที่ไม่ใช้แล้ว ประจำห้องเรียน อาคารเรียน หรือบริเวณโรงเรียนตามความเหมาะสม และมีการคัดแยก-ลดปริมาณขยะ ตามหลัก 3R (Reduce Reuse Recycle)
- * กรณีขยะเกิดจากผู้สัมผัสเสียงสูง/กักกันตัว หรือหน้ากากอนามัยที่ใช้แล้ว นำใส่ในถุงก่อนทิ้งให้มัดด้วยแอลกอฮอล์ 70% หรือน้ำยาฟอกขาว 2 ฝา ลงในถุง มัดปากถุงให้แน่น ซ้อนด้วยถุงอีก 1 ชั้น ปิดปากถุงให้สนิท และฉีดพ่นบริเวณปากถุงด้วยสารฆ่าเชื้อแล้วทิ้งในขยะทั่วไป

มติที่ประชุม อนุมัติปฏิบัติตามมาตรการ

ระเบียบวาระที่ 6 เรื่องอื่น ๆ

6.1 โรงเรียนได้รับความอนุเคราะห์ จาก นายพิเชษฐ งามพิชิตชัย ตำแหน่ง พยาบาลวิชาชีพชำนาญการ จาก รพ.สต.บ้านธรรมรัตน์ใน และทีมงานเข้ามาให้ความรู้เรื่องการรับวัคซีนของนักเรียน และให้ผู้ปกครองรับรองให้คำอนุญาตในการฉีดวัคซีนของนักเรียนในปกครอง

6.2 โรงเรียนได้ของบประมาณจากโครงการ กองทุนหลักประกันสุขภาพองค์การบริหารส่วนตำบล คลองตะเกรา โครงการค้นหาคัดกรองเชิงรุกด้วยชุดตรวจโควิด Antigen Test Kit ในกลุ่มนักเรียน ครูและบุคลากรทางการศึกษาโรงเรียนบ้านทุ่งสำย

3. ข้อมูลด้านการประเมินความพร้อมสู่การปฏิบัติ ดังนี้ ข้อมูลของโรงเรียนที่ผ่านการประเมินความพร้อมผ่าน TSC+ และรายงานการติดตามการประเมินผลผ่าน MOECOVİD (ภาพถ่ายประกอบ)

ชื่อสถานประกอบการ : โรงเรียนบ้านทุ่งสาย
 ผู้ประกอบการ : นายพศพล คล้าห่ง
 ได้ปฏิบัติตามมาตรฐาน ข้อกำหนด หลักปฏิบัติ ดังนี้

มิติที่ 1 ความปลอดภัยจากการลดการแพร่เชื้อโรค

1. มีการจัดเว้นระยะห่าง อย่างน้อย 1-2 เมตร เช่น ที่นั่งในห้องเรียน ที่นั่งในโรงอาหาร ที่นั่งพัก จุดยืนรับ-ส่งสิ่งของ/อาหาร พร้อมติดสัญลักษณ์แสดงระยะห่างอย่างชัดเจน หรือไม่
2. มีมาตรการให้นักเรียน ครู บุคลากร และผู้เข้ามาติดต่อในสถานศึกษา ต้องสวมหน้ากากผ้าหรือหน้ากากอนามัย 100% ตลอดเวลาที่อยู่ในสถานศึกษา หรือไม่
3. มีจุดล้างมือด้วยสบู่และน้ำ หรือจัดวางเจลแอลกอฮอล์สำหรับใช้ทำความสะอาดมือ อย่างเพียงพอและใช้งานได้สะดวก หรือไม่
4. มีมาตรการคัดกรองวัดอุณหภูมิให้กับนักเรียน ครู บุคลากร และผู้เข้ามาติดต่อ ทุกคน ก่อนเข้าสถานศึกษา หรือไม่
5. มีมาตรการให้ลดการทำกิจกรรมรวมกลุ่มคนจำนวนมาก และหลีกเลี่ยงการเข้าไปในพื้นที่ที่มีคนจำนวนมากหรือพื้นที่เสี่ยงที่มีการแพร่ระบาดของโรค หรือไม่
6. มีการทำความสะอาดพื้นผิวสัมผัสร่วมทุกวัน เช่น ราวบันได ลูกบิด-มือจับประตู โต๊ะ เก้าอี้ หรือไม่
7. มีมาตรการให้นักเรียน ครู และบุคลากร รับผิดชอบดูแลตนเอง มีวินัย ซื่อสัตย์ต่อตนเอง ปฏิบัติตามมาตรการอย่างเคร่งครัด และไม่ปิดบังข้อมูลกรณีสัมผัสใกล้ชิดกับผู้ติดเชื้อหรือผู้สัมผัสเสี่ยงสูง หรือไม่

ผู้รับบริการเสนอแนะ

หรือแจ้งข้อร้องเรียน

ชื่อสถานประกอบการ : โรงเรียนบ้านทุ่งสำ
 ผู้ประกอบการ : นายนพดล คล้าทั้ง
 ได้ปฏิบัติตามมาตรฐาน ข้อกำหนด หลักปฏิบัติ ดังนี้

8. มีมาตรการให้นักเรียน ครู และบุคลากร กินอาหารด้วยการใช้ช้อนส่วนตัวทุกครั้ง และงดการกินอาหารร่วมกัน หรือไม่
9. มีมาตรการส่งเสริมให้กินอาหารปรุงสุกใหม่ร้อน และจัดให้บริการอาหารตามหลักสุขาภิบาลและหลักโภชนาการ หรือไม่
10. มีการจัดระบบให้นักเรียน ครู บุคลากร และผู้เข้ามาติดต่อในสถานศึกษา ทุกคน ลงทะเบียนไทยชนะตามที่รัฐกำหนดด้วย app ไทยชนะ หรือลงทะเบียนบันทึกการเข้า-ออกอย่างชัดเจน หรือไม่
11. มีการจัดระบบการตรวจสอบ ดูแล และเฝ้าระวังนักเรียน ครู บุคลากร หรือผู้ที่มาจากพื้นที่เสี่ยง เพื่อเข้าสู่กระบวนการคัดกรอง หรือไม่
12. มีมาตรการให้นักเรียน ครู หรือบุคลากรที่มีประวัติสัมผัสใกล้ชิดกับผู้ติดเชื้อหรือผู้สัมผัสเสี่ยงสูง กักกันตัวเอง 14 วัน หรือไม่
13. มีการปรับปรุงห้องเรียนให้มีสภาพการใช้งานได้ดี เปิดประตูหน้าต่างระบายอากาศ ถ่ายเทสะดวก งดใช้เครื่องปรับอากาศ กำหนดเวลาเปิด-ปิด เปิดประตูหน้าต่างระหว่างเวลาพักเที่ยงหรือไม่มีการเรียนการสอน และทำความสะอาดอย่างสม่ำเสมอ หรือไม่
14. มีการทำความสะอาดห้องเรียน ห้องเรียนร่วม เช่น ห้องคอมพิวเตอร์ ห้องดนตรี อุปกรณ์กีฬา และอุปกรณ์ที่ใช้ในการเรียนการสอน ก่อนและหลังใช้งานทุกครั้ง หรือไม่
15. มีการจัดสภาพแวดล้อมบริเวณภายในสถานศึกษาให้สะอาดและปลอดภัย มีการจัดการขยะที่เหมาะสม รวมถึงการดูแลความสะอาดห้องส้วม หรือไม่

ชื่อสถานประกอบการ : โรงเรียนบ้านทุ่งสำ
 ผู้ประกอบการ : นายนพดล คล้าทั้ง
 ได้ปฏิบัติตามมาตรฐาน ข้อกำหนด หลักปฏิบัติ ดังนี้

16. มีมาตรการส่งเสริมให้นักเรียน ครู และบุคลากร รู้จักและหมั่นสังเกตอาการเสี่ยงจากโรคโควิด-19 เช่น ไข้ ไอ น้ำมูก เจ็บคอ คอแห้ง อ่อนเพลีย หายใจลำบาก หายใจเร็ว เจ็บแน่นหน้าอก เสียการทรงตัว ลิ้นไม่รับรส ตาแดง มีผื่น ท้องเสีย หรือไม่
17. มีมาตรการให้นักเรียน ครู และบุคลากร ประเมินความเสี่ยงของตนเอง ผ่าน Thai save Thai (TST) อย่างต่อเนื่อง หรือไม่
18. มีมาตรการเฝ้าระวังตรวจคัดกรองหาเชื้อ ด้วย Antigen Test KIT (ATK) ตามแนวทางที่กำหนด โดยประสานความร่วมมือ การสนับสนุน จัดการ หรือจัดหา กรณีมีความเสี่ยง หรือไม่
19. มีมาตรการสนับสนุนให้ครู บุคลากร และฝ่ายสนับสนุน (Support Staff) เข้าถึงการฉีดวัคซีน มากกว่าร้อยละ 85 หรือไม่
20. มีห้องพยาบาลหรือมีพื้นที่เป็นสัดส่วนสำหรับสังเกตอาการผู้มีอาการเสี่ยง หรือจัดให้มี School Isolation หรือไม่

มิติที่ 2 การเรียนรู้

21. มีการติดป้ายประชาสัมพันธ์การปฏิบัติตนเพื่อสุขอนามัยปลอดภัยจากโรคโควิด-19 หรือไม่ (เช่น เว้นระยะห่างระหว่างบุคคล (D) สวมหน้ากากผ้าหรือหน้ากากอนามัย (M) วิธีล้างมือที่ถูกต้อง (H) เป็นต้น)
22. มีการจัดการเรียนการสอนเกี่ยวกับโรคและการป้องกันการแพร่ระบาดของโรคโควิด-19 สอดคล้องตามวัยของผู้เรียน หรือไม่

ชื่อสถานประกอบการ : โรงเรียนบ้านทุ่งสาย
 ผู้ประกอบการ : นายพนพล คล้าทัง
 ได้ปฏิบัติตามมาตรฐาน ข้อกำหนด หลักปฏิบัติ ดังนี้

16. มีมาตรการส่งเสริมให้นักเรียน ครู และบุคลากร รู้จักและหมั่นสังเกตอาการเสี่ยงจากโรคโควิด-19 เช่น ไข้ ไอ น้ำมูก เจ็บคอ คอแห้ง อ่อนเพลีย หายใจลำบาก หายใจเร็ว เจ็บแน่นหน้าอก เสียการทรงตัว ลิ้นไม่รับรส ตาแดง มีผื่น ท้องเสีย หรือไม่มี
17. มีมาตรการให้นักเรียน ครู และบุคลากร ประเมินความเสี่ยงของตนเอง ผ่าน Thai save Thai (TST) อย่างต่อเนื่องหรือไม่
18. มีมาตรการเฝ้าระวังตรวจคัดกรองหาเชื้อ ด้วย Antigen Test KIT (ATK) ตามแนวทางที่กำหนด โดยประสานความร่วมมือ การสนับสนุน จัดการ หรือจัดหา กรณีมีความเสี่ยงหรือไม่
19. มีมาตรการสนับสนุนให้ครู บุคลากร และฝ่ายสนับสนุน (Support Staff) เข้าถึงการฉีดวัคซีน มากกว่าร้อยละ 85 หรือไม่
20. มีห้องพยาบาลหรือมีพื้นที่เป็นสัดส่วนสำหรับสังเกตอาการผู้มีอาการเสี่ยง หรือจัดให้มี School Isolation หรือไม่

มิติที่ 2 การเรียนรู้

21. มีการติดป้ายประชาสัมพันธ์การปฏิบัติตนเพื่อสุขอนามัยปลอดภัยจากโรคโควิด-19 หรือไม่ (เช่น เว้นระยะห่างระหว่างบุคคล (D) สวมหน้ากากผ้าหรือหน้ากากอนามัย (M) วิธีล้างมือที่ถูกต้อง (H) เป็นต้น)
22. มีการจัดการเรียนการสอนเกี่ยวกับโรคและการป้องกันการแพร่ระบาดของโรคโควิด-19 สอดคล้องตามวัยของผู้เรียนหรือไม่

ชื่อสถานประกอบการ : โรงเรียนบ้านทุ่งสาย
 ผู้ประกอบการ : นายพนพล คล้าทัง
 ได้ปฏิบัติตามมาตรฐาน ข้อกำหนด หลักปฏิบัติ ดังนี้

29. มีมาตรการคัดกรองวัดอุณหภูมิ ตรวจ ATK เว้นระยะห่าง ทำความสะอาดที่พักริเวณนอน และจัดสภาพแวดล้อมให้ถูกสุขลักษณะ และมีตารางเวรทำความสะอาดทุกวัน หรือไม่ (กรณีมีที่พักหรือเรือนนอน)
30. มีมาตรการคัดกรองวัดอุณหภูมิ ตรวจ ATK เว้นระยะห่าง ทำความสะอาดสถานที่และจัดสภาพแวดล้อมให้สอดคล้องกับข้อบัญญัติการปฏิบัติด้านศาสนกิจ และมีตารางเวรทำความสะอาดทุกวัน หรือไม่ (กรณีมีสถานที่ปฏิบัติศาสนกิจ)

มิติที่ 4 สุขภาพและการคุ้มครอง

31. มีแผนเผชิญเหตุและแนวปฏิบัติรองรับกรณีมีผู้ติดเชื้อในสถานศึกษาหรือในชุมชน และมีการซักซ้อมการปฏิบัติอย่างเข้มงวด หรือไม่
32. มีการสื่อสารประชาสัมพันธ์ข้อมูลข่าวสารการติดเชื้อและการปฏิบัติตนอย่างเหมาะสม เพื่อลดการรังเกียจและการตีตราทางสังคม (Social stigma) ต่อผู้ติดเชื้อโควิด-19 หรือผู้สัมผัสเสี่ยงสูง หรือไม่
33. มีแนวปฏิบัติการจัดการความเครียดของครูและบุคลากร หรือไม่
34. มีการสำรวจตรวจสอบประวัติเสี่ยงและการกักตัวของนักเรียน ครู และบุคลากร ก่อนเปิดภาคเรียน และเข้ามาเรียนเพื่อการเฝ้าระวังติดตาม หรือไม่

ชื่อสถานประกอบการ : โรงเรียนบ้านทุ่งสำ
 ผู้ประกอบการ : นายนพดล คล้าทัง
 ได้ปฏิบัติตามมาตรฐาน ข้อกำหนด หลักปฏิบัติ ดังนี้

35. มีเอกสารคู่มือมาตรฐานการปฏิบัติงานเป็นขั้นตอน (SOP) ประจำห้องพยาบาล เกี่ยวกับแนวปฏิบัติการป้องกัน และกรณีพบผู้สัมผัสเสี่ยงสูงหรือผู้ติดเชื้อยืนยันในสถานศึกษาหรือในชุมชน หรือไม่

มิติที่ 5 นโยบาย

36. มีนโยบายเน้นการปฏิบัติตามมาตรการสุขอนามัยส่วนบุคคล 6 มาตรการหลัก (DMHT-RC) 6 มาตรการเสริม (SSET-CQ) เป็นลายลักษณ์อักษรหรือมีหลักฐานชัดเจน หรือไม่
37. มีนโยบายการเฝ้าระวังคัดกรอง ตัดความเสี่ยง และสร้างภูมิคุ้มกัน ด้วย 3T1V (TSC Plus , Thai Save Thai , ATK , Vaccine) และถือปฏิบัติได้ หรือไม่
38. มีนโยบายเข้มงวดควบคุมดูแลการเดินทางไป-กลับของนักเรียนให้มีความปลอดภัย (Seal Route) หรือไม่
39. มีนโยบายตามมาตรการการป้องกันการแพร่ระบาดของโรคโควิด-19 ในสถานศึกษา สอดคล้องตามบริบทพื้นที่ และมีการสื่อสารประชาสัมพันธ์ให้นักเรียน ครู และบุคลากร รับทราบอย่างทั่วถึง หรือไม่
40. มีนโยบายการบริหารจัดการการป้องกันการแพร่กระจายเชื้อโรคบนรถรับ-ส่งนักเรียน อาทิ ทำความสะอาดภายใน-นอกรถก่อนและหลังใช้งานเว้นระยะห่างที่นั่ง มีป้ายสัญลักษณ์แสดงที่นั่งชัดเจน สวมหน้ากากผ้าหรือหน้ากากอนามัยขณะอยู่บนรถ มีเจลแอลกอฮอล์บนรถ และงด-ลดการพูดคุย หยอกล้อเล่นกันบนรถ หรือไม่ (กรณีรถรับ – ส่งนักเรียน)

มิติที่ 6 การบริหารการเงิน

ชื่อสถานประกอบการ : โรงเรียนบ้านทุ่งสำ
 ผู้ประกอบการ : นายนพดล คล้าทัง
 ได้ปฏิบัติตามมาตรฐาน ข้อกำหนด หลักปฏิบัติ ดังนี้

41. มีแผนการใช้งบประมาณสำหรับเป็นค่าใช้จ่ายในการดำเนินการป้องกันการแพร่ระบาดของโรคโควิด -19 ในสถานศึกษา หรือไม่
42. มีการจัดหาวัสดุอุปกรณ์ป้องกันโรคโควิด-19 เช่น ATK หน้ากากผ้าหรือหน้ากากอนามัย เจลแอลกอฮอล์ สบู่ อย่างเพียงพอ หรือไม่
43. มีการบริหารจัดการการเงินเพื่อดำเนินกิจกรรมการป้องกันการแพร่ระบาดของโรคโควิด-19 ตามความจำเป็นและเหมาะสม หรือไม่
44. มีการจัดหาบุคลากรทำหน้าที่เฝ้าระวัง ตรวจสอบ สอดส่องดูแลสุขภาพนักเรียน และจัดการสภาพแวดล้อมในสถานศึกษาในช่วงสถานการณ์โควิด-19 หรือไม่

083-2564/024619

สถานประกอบการ สถานศึกษา
สะอาดปลอดภัย ป้องกันโรค COVID-19
บ้านทุ่งสาย
ประเภท สำนักงานคณะกรรมการการศึกษาขั้นพื้นฐาน (สพฐ.)
ผ่านมาตรฐาน
ข้าพเจ้าขอรับรองว่าได้ปฏิบัติตามมาตรการอย่างเคร่งครัด

Wichai

(นายพนพล คล้าหัง)

มอบให้ ณ วันที่ 24 ตุลาคม 2564

ผู้รับบริการเสนอแนะ

หรือแจ้งข้อร้องเรียน

การรับรองตั้งแต่วันที่ 24 ตุลาคม 2564 ถึง 24 ตุลาคม 2565 (กรุณาพิมพ์ใบสำคัญนี้และติดบริเวณที่เห็นได้ชัดเจน)

ข้อมูลของสถานที่แยกกักตัวในโรงเรียน (School Isolation) สำหรับการรองรับการดูแลเบื้องต้นกรณีนักเรียน ครู หรือ บุคลากรในสถานศึกษามีการติดเชื้อโควิด-19 หรือผล ATK เป็นบวก (ภาพถ่ายประกอบ)

School Isolation หากเกิดการแพร่ระบาดภายในโรงเรียน

1. จัดเตรียมห้องคัดกรองผู้ป่วยกรณีพบนักเรียน /ครู /บุคลากรที่มีอาการน่าสงสัย หรือมีความเสี่ยงต่อการติดเชื้อ
2. มีเจ้าหน้าที่ของโรงเรียนอยู่ประจำ เพื่อดูแลช่วยเหลือในการปฐมพยาบาลเบื้องต้น และประสานงาน

มาตรการการควบคุมดูแลการเดินทางระหว่างบ้านกับโรงเรียนอย่างเข้มข้น โดยหลีกเลี่ยงการเข้าไปสัมผัสที่ต่าง ๆ ตลอดเส้นทางการเดินทาง (ภาพถ่ายประกอบ)

1. กรณีนักเรียนนักเรียนเดินทางระหว่างบ้านกับโรงเรียน ด้วยพาหนะส่วนตัว มีแผนที่ประกอบทุกคน พร้อมจุดเสี่ยง
2. กรณีนักเรียนเดินทางระหว่างบ้านกับโรงเรียน ด้วยรถรับส่งของโรงเรียน (กรณีรถรับส่งรับโรงเรียนเดียว)
3. กรณีนักเรียนเดินทางระหว่างบ้านกับโรงเรียน ด้วยรถรับส่งของโรงเรียน (กรณีรถรับส่งรับมากกว่า 1 โรงเรียน)
4. กรณีนักเรียนเดินทางระหว่างบ้านกับโรงเรียน ด้วยรถโดยสารสาธารณะ

ที่	ชั้น	เต็ม	แบบที่ 1		แบบที่ 1		แบบที่ 1		แบบที่ 1	
			จำนวน	ร้อยละ	จำนวน	ร้อยละ	จำนวน	ร้อยละ	จำนวน	ร้อยละ
1	อนุบาล 2	33	33	100	-	-	-	-	-	-
2	อนุบาล 3	33	33	100	-	-	-	-	-	-
3	ประถมศึกษาปีที่ 1	35	34	97.14	1	2.86	-	-	-	-
4	ประถมศึกษาปีที่ 2	39	37	94.87	2	13	-	-	-	-
5	ประถมศึกษาปีที่ 3 ห้อง 1	22	21	94.5	1	4.55	-	-	-	-
6	ประถมศึกษาปีที่ 3 ห้อง 2	22	20	90.91	2	9.09	-	-	-	-
7	ประถมศึกษาปีที่ 4	42	39	92.86	3	7.14	-	-	-	-
8	ประถมศึกษาปีที่ 5 ห้อง 1	22	20	90.91	2	9.09	-	-	-	-
9	ประถมศึกษาปีที่ 5 ห้อง 2	22	21	94.5	1	4.55	-	-	-	-
10	ประถมศึกษาปีที่ 6	40	37	92.50	3	7.50	-	-	-	-
12	มัธยมศึกษาปีที่ 1 ห้อง 1	27	25	92.59	2	7.41	-	-	-	-
13	มัธยมศึกษาปีที่ 1 ห้อง 2	27	26	96.30	1	3.70	-	-	-	-
14	มัธยมศึกษาปีที่ 2	36	24	94.44	2	5.56	-	-	-	-
15	มัธยมศึกษาปีที่ 3	23	20	86.96	3	13.04	-	-	-	-
	รวม	423	395	94.56	23	44	-	-	-	-

แบบบันทึกการคัดกรอง การควบคุมดูแลการเดินทางจากบ้านไปโรงเรียน (Seal Route) กรณีรับ-ส่งนักเรียน รดส่วนบุคคล และพาหนะโดยสารสาธารณะ(สำหรับโรงเรียนไป-กลับ)
 ชื่อ - นามสกุล พนักงานขับรถ นาย/นาง/นางสาว..... โทรศัพท์มือถือ.....
 ชื่อ - นามสกุล ผู้ควบคุมนักเรียน (ถ้ามี)..... โทรศัพท์มือถือ.....
 เส้นทางเดินรถ จากโรงเรียน..... ถึงจุดสิ้นสุด..... รวมระยะทาง..... กม.
 จำนวนนักเรียนทั้งหมดที่ให้บริการ/รอบ..... คน เก็บนักเรียนโรงเรียน.....คน โรงเรียนอื่นๆ.....คน (ระบุชื่อโรงเรียนอื่นๆ.....)
 คำชี้แจง: ให้เจ้าของรถรับส่งหรือพนักงานขับรถของโรงเรียน ปฏิบัติตามมาตรการคัดกรองโดยเคร่งครัด ควบคุมเข้มงวดการคัดกรองและบันทึกข้อมูลทุกวัน หากพบพนักงานขับรถ ผู้ควบคุม
 นักเรียน หรือนักเรียนมีอาการเสี่ยง ให้แจ้งโรงเรียนทราบทันที

บันทึกการคัดกรอง ประจำสัปดาห์ที่..... ระหว่างวันที่..... ถึงวันที่.....		
การบันทึกผลการคัดกรอง : หากพบการปฏิบัติ ให้บันทึกผลลงในตารางโดยใส่เครื่องหมาย ✓ หากไม่พบการปฏิบัติให้บันทึกโดยใส่เครื่องหมาย ✘ และระบุเหตุผลที่ช่องหมายเหตุ		
รายการคัดกรองการควบคุมดูแลการเดินทางจากบ้านไปโรงเรียน (Seal Route)	วันที่/เดือน/พ.ศ.	หมายเหตุ
1. อุดหนุนร่างกายของพนักงานขับรถ (บันทึกเป็นหน่วย : องศาเซลเซียส)	ภาคเช้า	
	ภาคบ่าย	
2. อุดหนุนร่างกายของผู้ควบคุมนักเรียน(ถ้ามี)(บันทึกเป็นหน่วย : องศาเซลเซียส)	ภาคเช้า	
	ภาคบ่าย	
3. พบการคัดกรองและตรวจวัดอุณหภูมินักเรียนก่อนให้บริการ		
4. พบพนักงานขับรถ ผู้ควบคุมนักเรียน และนักเรียนที่ให้บริการ สวมหน้ากากอนามัยหรือหน้ากากผ้าตลอดการเดินทาง		
5. จัดให้มีแอลกอฮอล์ชนิดเจล หรือน้ำยาฆ่าเชื้อโรค ประจำรถและจัดวางในบริเวณที่หยิบเห็นได้ชัดเจน หยิบจับใช้งานได้สะดวก และเพียงพอ		
6. มีการทำความสะอาดรับส่งก่อนและหลังการให้บริการแต่ละรอบ และเปิดหน้าต่าง และประตูเพื่อถ่ายเทระบายอากาศภายในตัวรถ	ภาคเช้า	
	ภาคบ่าย	
8. มีการทำความสะอาดจุดที่มีการสัมผัสบ่อยๆ เช่น ราวจับ ที่เปิดประตู เบาะนั่ง ที่วางแขน ฯลฯ	ภาคเช้า	
	ภาคบ่าย	
9. มีการลงทะเบียนบันทึกข้อมูลการให้บริการแต่ละรอบของนักเรียน	ภาคเช้า	
	ภาคบ่าย	
10. มาตรการเพิ่มเติมอื่นๆ ของโรงเรียน(ถ้ามี)		
การจัดส่งเอกสาร : จัดส่งฝ่ายบริหารงานทั่วไป ทุกวันศุกร์ พยานจัดส่งเอกสารและประทับงานแจ้งผ่าน โทร.081 2043818	ลงชื่อ (.....)	ผู้บันทึกการคัดกรอง

3.4 ข้อมูลแสดงพื้นที่จุดคัดกรอง (Screening Zone)

สถานการณ์การแพร่ระบาดของโรค COVID-19 ในปัจจุบัน มีแนวโน้มเพิ่มมากขึ้น โดยเฉพาะในสถานศึกษา เพื่อป้องกันและลดการแพร่เชื้อให้ผู้อื่น ทางโรงเรียนมีการจัดทำแบบบันทึกการคัดกรอง การควบคุมดูแลการเดินทางจากบ้านไปโรงเรียน (Seal Route) สำหรับนักเรียนที่มีความจำเป็นต้องเดินทางมาโรงเรียนด้วยรถรับ - ส่งนักเรียน รถส่วนบุคคล และพาหนะโดยสารสาธารณะ โดยมีรายละเอียด ดังนี้

1. มีการวัดอุณหภูมิร่างกายของพนักงานขับรถ (บันทึกเป็นหน่วย : องศาเซลเซียส)
2. มีการวัดอุณหภูมิร่างกายของผู้ควบคุมนักเรียน (ถ้ามี) (บันทึกเป็นหน่วย : องศาเซลเซียส)
3. มีการคัดกรองและตรวจวัดอุณหภูมินักเรียนก่อนใช้บริการ
4. พนักงานขับรถ ผู้ควบคุมนักเรียน และนักเรียนที่ใช้บริการ สวมหน้ากากอนามัยหรือหน้ากากผ้า

ตลอดการเดินทาง

มีการจัดให้มีแอลกอฮอล์ชนิดเจล หรือน้ำยาฆ่าเชื้อโรคประจำรถและจัดวางในบริเวณที่พบเห็นได้ชัดเจน หยิบจับใช้งานได้สะดวกและเพียงพอ

6. มีการทำความสะอาดรถรับส่งก่อนและหลังการให้บริการแต่ละรอบ และเปิดหน้าต่าง และประตูเพื่อถ่ายเทระบายอากาศภายในตัวรถ

7. มีการทำความสะอาดจุดที่มีการสัมผัสบ่อย ๆ เช่น ราวจับ ที่เปิดประตู เบาะนั่ง ที่วางแขน ฯลฯ
8. มีการลงทะเบียนบันทึกข้อมูลการใช้บริการแต่ละรอบของนักเรียน

หมายเหตุ : พนักงานขับรถและผู้ควบคุมนักเรียน (ถ้ามี) จะต้องประเมินอาการเสี่ยง ประเมินสถานที่เสี่ยง และพฤติกรรมเสี่ยง โดยแอปพลิเคชัน “ไทยเซฟไทย” แบบแบบบันทึกการคัดกรอง การควบคุมดูแลการเดินทางจากบ้านไปโรงเรียน (Seal Route) ทุกวัน

แบบบันทึกการคัดกรอง การควบคุมดูแลการเดินทางจากบ้านไปโรงเรียนบ้านทุ่งสำ (Seal Route)
กรณีรถรับ-ส่งนักเรียน รถส่วนบุคคล และพาหนะโดยสารสาธารณะ

ชื่อ - นามสกุล พนักงานขับรถ โทรศัพท์มือถือ

ชื่อ - นามสกุล ผู้ควบคุมนักเรียน (ถ้ามี) โทรศัพท์มือถือ

เส้นทางเดินรถจากโรงเรียน ระยะเวลาทาง กม.

จำนวนนักเรียนทั้งหมดที่ให้บริการ/รอบ คน เป็นนักเรียนโรงเรียน คน โรงเรียนอื่น คน (.....)

คำชี้แจง : ให้เจ้าของรถรับส่งหรือพนักงานขับรถของโรงเรียนปฏิบัติตามมาตรการคัดกรองโดยเคร่งครัด ควรดำเนินการคัดกรองและบันทึกข้อมูลทุกวัน หากพบพนักงานขับรถ ผู้ควบคุมนักเรียน หรือนักเรียนมีอาการเสี่ยงให้แจ้งโรงเรียนทราบทันที

บันทึกการคัดกรอง ประจำสัปดาห์ที่		ระหว่างวันที่		ถึงวันที่	
การบันทึกผลการคัดกรอง : หากพบการปฏิบัติไม่ถูกต้องลงใบตรวจรายชื่อผู้เกี่ยวข้อง ✓ หากไม่พบการปฏิบัติให้บันทึกผลโดยอัตโนมัติ ✗ และระบุเหตุผลที่ข้อสงสัย					
รายการการคัดกรอง การควบคุมดูแลการเดินทางจากบ้านไปโรงเรียน (Seal Route)	วันที่/เดือน/พ.ศ.				หมายเหตุ
1. อุณหภูมิร่างกายของพนักงานขับรถ (บันทึกเป็นหน่วย : องศาเซลเซียส)	ภาคเช้า				
	ภาคบ่าย				
2. อุณหภูมิร่างกายของผู้ควบคุมนักเรียน (ถ้ามี) (บันทึกเป็นหน่วย : องศาเซลเซียส)	ภาคเช้า				
	ภาคบ่าย				
3. พบการคัดกรองและตรวจวัดอุณหภูมินักเรียนก่อนใช้บริการ					
4. พบพนักงานขับรถ ผู้ควบคุมนักเรียน และนักเรียนที่ใช้บริการ สวมหน้ากากอนามัยหรือหน้ากากผ้าตลอดการเดินทาง					
5. จัดให้มีแอลกอฮอล์ชนิดเจล หรือน้ำยาฆ่าเชื้อโรคประจำรถและจัดวางในบริเวณที่พบเห็นได้ชัดเจน หยิบจับใช้งานได้สะดวกและเพียงพอ					
6. มีการทำความสะอาดรถรับส่งก่อนและหลังการให้บริการแต่ละรอบ และเปิดหน้าต่าง และประตูเพื่อถ่ายเทระบายอากาศภายในตัวรถ	ภาคเช้า				
	ภาคบ่าย				
7. มีการทำความสะอาดจุดที่มีการสัมผัสบ่อย ๆ เช่น ราวจับ ที่เปิดประตู เบาะนั่ง ที่วางแขน ฯลฯ	ภาคเช้า				
	ภาคบ่าย				
8. มีการลงทะเบียนบันทึกข้อมูลการใช้บริการแต่ละรอบของนักเรียน	ภาคเช้า				
	ภาคบ่าย				

ลงชื่อ ผู้บันทึกการคัดกรอง
(.....)

แผนภาพที่ 5 แสดงพื้นที่จุดคัดกรอง (Screening Zone)

แผนภาพที่ 6 แสดงจุดรับส่งสิ่งของ/รับส่งอาหาร

3.6 ข้อมูลแสดงจุดเสี่ยงที่จำแนกนักเรียน ครู บุคลากร ผู้ปกครอง และผู้มาติดต่อที่เข้ามาในโรงเรียน

แผนภาพที่7 แสดงจุดเสี่ยงที่จำแนกนักเรียน ครู บุคลากร ผู้ปกครอง และผู้มาติดต่อที่เข้ามาในโรงเรียน

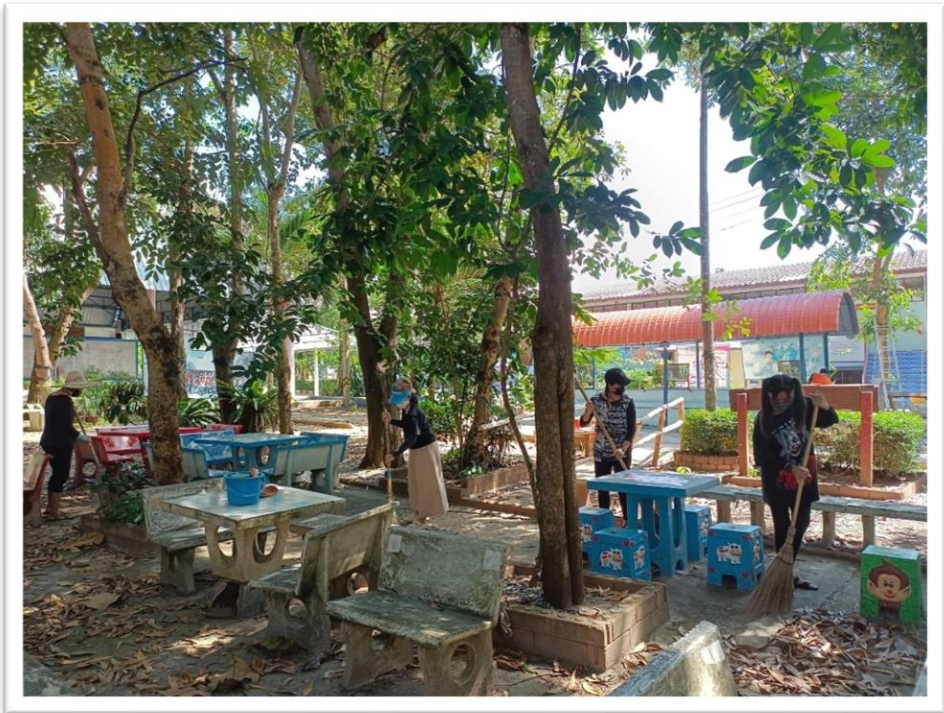

3.7 ระบบและแผนการรับติดตามประเมินความพร้อม โดยทีมตรวจราชการบูรณาการร่วมกันระหว่าง
กระทรวงศึกษาธิการและกระทรวงสาธารณสุข ทั้งช่วงก่อนและระหว่างดำเนินการ

ประชุมผู้บริหารอำเภอท่าตะเกียบ เพื่อชี้แจงนำเสนอแนวทางการจัดการเรียนการสอนในช่วงการปิดเรียนด้วย
เหตุพิเศษ จากสถานการณ์การแพร่ระบาดใหม่ของโรคติดเชื้อไวรัสโคโรนา(โควิด-19) ณ ห้องประชุม
โรงเรียนบ้านทุ่งสำย

การเยี่ยมชมติดตามและแลกเปลี่ยนเรียนรู้ การป้องกันและแพร่ระบาด โควิด 19 ในสถานศึกษา ณ
โรงเรียนบ้านทุ่งสำย

พ่นยาฆ่าเชื้อ โควิด 19 เตรียมพร้อมสำหรับการเปิดเรียน โรงเรียนบ้านทุ่งสาย

ผู้อำนวยการกลุ่มส่งเสริมการจัดการศึกษาและเจ้าหน้าที่ ได้เดินทางไปตรวจเยี่ยม และมอบเครื่องอุปโภคบริโภค และวัสดุอุปกรณ์ในการป้องกันโรค ตามโครงการ “ช่วยเหลือนักเรียนสู้ภัยโควิด”

ตารางที่ 3 แสดงจำนวนครูผู้สอน/บุคลากร จำแนกตามการได้รับวัคซีนเข็ม 1-2-3 อย่างน้อยร้อยละ 85-100 (พื้นที่ควบคุมและเข้มงวดสูงสุด)

ชื่อโรงเรียนบ้านทุ่งสำย อำเภอท่าตะเกียบ จังหวัดฉะเชิงเทรา

ที่	ชื่อ-สกุล	ตำแหน่ง	เข็มที่ 1	เข็มที่ 2	เข็มที่ 3
1	นายนพดล คล้าทั้ง	ผู้อำนวยการ	Az 9 มิ.ย. 64	Az 29 ก.ย. 64	-
2	นางยุพเรศ สำเภาน้อย	ครู	Az 7 มิ.ย. 64	Az 27 ก.ย. 64	-
3	นางขวัญลักษณ์ โพธิ์งาม	ครู	Sv 29 มิ.ย. 64	Az 20 ก.ค. 64	-
4	นางสาวกาญจนา จันทะพันธ์	ครู	Sv 29 มิ.ย. 64	Az 20 ก.ค. 64	-
5	นางสาวภาณัช ชันอาสา	ครู	Sv 29 มิ.ย. 64	Az 20 ก.ค. 64	-
6	นางน้อย พลเยี่ยม	ครู	Sv 29 มิ.ย. 64	Az 20 ก.ค. 64	-
7	นางสาวดารารัตน์ สมมาตย์	ครู	Sv 29 มิ.ย. 64	Az 20 ก.ค. 64	-
8	นางสาวอินทิรา นพสด	ครู	Sv 27 ส.ค. 64	Az 17 ก.ย. 64	-
9	นายณัฐวุฒิ ชันดี	ครู	Sv 8 ส.ค. 64	Az 29 ส.ค. 64	-
10	นายเกษมศรี ศรีภา	ครู	Sv 14 มิ.ย. 64	Sv 5 ก.ค. 64	-
11	นางรัตนาลี พงศ์กัญชร	ครู	Sv 29 มิ.ย. 64	Az 20 ก.ค. 64	-
12	นางสาวกรรณา หวันโสะ	ครู	Sv 14 มิ.ย. 64	Sv 5 ก.ค. 64	-
13	นางสาววิตรี ณ พัทลุง	ครู	Sv 29 มิ.ย. 64	Az 20 ก.ค. 64	-
14	นางสาวปิ่นชญา วิเศษ	ครู	Sp 4 ก.ย. 64	Sp 24 ก.ย. 64	-
15	นางสาวสุรัสวดี สุขเจริญ	ครู	Sv 14 มิ.ย. 64	Sv 5 ก.ค. 64	-
16	นายอดุลย์ จันทองแท้	ครู	Sv 8 ส.ค. 64	Az 29 ส.ค. 64	-
17	นางสาวรุจิรา สมนาค	ครู	Sv 11 ส.ค. 64	Az 1 ก.ย. 64	-
18	นางสาวเสาวนีย์ มุลศรีสุข	ครู	Sv 11 ส.ค. 64	Az 1 ก.ย. 64	-
19	นายอภิสิทธิ์ พุ่มพวง	ครู	Sv 29 มิ.ย. 64	Az 20 ก.ค. 64	-
20	นางสาววรรณมา วุฒิพันธ์	ครูอัตราจ้าง	Sv 11 ส.ค. 64	Az 1 ก.ย. 64	-
21	นางสาวนุชจรี บรรจง	ธุรการ	Sv 11 ส.ค. 64	Az 1 ก.ย. 64	-
22	นายสมศรี วงศ์วรรณ	ภารโรง	Sv 11 ส.ค. 64	Az 1 ก.ย. 64	-
23	นางสาวศิริวรรณ พิมพ์วัน	นักศึกษาฝึกสอน	-	-	-
รวมจำนวน			22	22	
ร้อยละ			95.65	95.65	

แบบการตรวจคัดกรอง ATK ของนักเรียน ครูและบุคลากรในโรงเรียนสถานศึกษา ทุกคนในวันเปิดเรียนวันแรก
ของโรงเรียน และมีการตรวจประจำทุกสัปดาห์ในทุกวันจันทร์ สำหรับนักเรียน ครูและบุคลากรในสถานศึกษา
ทุกคนจำนวน 20 ครั้ง (พื้นที่ควบคุมและเข้มงวดสูงสุด)

ชื่อโรงเรียน บ้านทุ่งสาย อำเภอท่าตะเียบ จังหวัดฉะเชิงเทรา

ที่	ชื่อ-สกุล	ครั้งที่ 1	เดือน			
			.../พ.ย./64	.../พ.ย./64	.../พ.ย./64	.../พ.ย./64
1	นายนพดล คล้าทั้ง					
2	นางยุพเรศ สำเภาน้อย					
3	นางขวัญลักษณ์ โพธิ์งาม					
4	นางสาวกาญจนา จันทะพันธ์					
5	นางสาวภาณัช ชันอาสา					
6	นางน้อย พลเยี่ยม					
7	นางสาวดารารัตน์ สมมาตย์					
8	นางสาวอินทิรา นพส					
9	นายณัฐวุฒิ ชันดี					
10	นายเกษมศรี ศรีภา					
11	นางรัตนวลี พงศ์กฤษ					
12	นางสาวกรรณา หวันโสะ					
13	นางสาววิตรี ณ พัทลุง					
14	นางสาวปัทมา วิเศษ					
15	นางสาวสุรัสวดี สุขเจริญ					
16	นายอดุลย์ จันทองแท้					
17	นางสาวรุจิรา สมนาค					
18	นางสาวเสาวนีย์ มุลศรีสุข					
19	นายอภิสิทธิ์ พุ่มพวง					
20	นางสาววรรณภา วุฒิพันธ์					
21	นางสาวนุชจรี บรรจง					
22	นายสมศรี วงศ์วรรณ					
23	นางสาวศิริวรรณ พิมพ์วรรณ					
รวม						

/ ผลเป็นลบ x ผลเป็นบวก

รายละเอียดการจัดทำ Small Bubble ในแต่ละชั้น (พื้นที่ควบคุมและเข้มงวดสูงสุด)การจัดทำ Small Bubble ระดับชั้นอนุบาล

การสร้าง Bubble มีดังนี้

1. กำหนดครูและเด็กนักเรียนอนุบาลในอัตราส่วน 1 : 5 (ควรเป็นสมาชิกเดิมทุกวัน) ทั้งครูและเด็กถือว่าเป็นสมาชิกชั้นที่ 1 และสมาชิกในครอบครัวของครูที่เลี้ยงและเด็กในกลุ่ม ถือว่าเป็นสมาชิกชั้นที่ 2
 2. ทำความสะอาดร่างกาย เช่น อาบน้ำ ล้างมือ ล้างเท้า และเปลี่ยนชุดทำงาน ชุดเด็กหรือสวมเสื้อคลุมแขนยาวแบบเต็มตัว ตัวใหม่ก่อนเข้ามาในสถานพัฒนาเด็กปฐมวัยทุกวัน
 3. ทำกิจกรรมทุกอย่างด้วยกันตลอดทั้งวัน โดยเน้นการเว้นระยะห่างจากกลุ่มย่อย (Bubble) อื่น 1-2 เมตร เช่น กิจกรรมการสร้างประสบการณ์(การเรียนรู้) การรับประทานอาหาร การทำความสะอาดร่างกาย การนอน เป็นต้น
 4. ครอบครัวของสมาชิกในกลุ่มต้องปฏิบัติตนเพื่อป้องกันเชื้อโรคอย่างเคร่งครัดตลอดเวลา โดยยึดหลักการเว้นระยะห่าง การสวมหน้ากาก การล้างมือ การรักษาความสะอาด ปราศจากความแออัด
- สื่อสารแนวคิด Thailand ECD Bubble Model ให้สมาชิกในกลุ่มชั้นที่ 1 และชั้นที่ 2 รับทราบเข้าใจ และร่วมมือทำอย่างเคร่งครัด เพื่อให้เกิดความปลอดภัยแก่ทุกคน และกำหนดเครื่องมือสื่อสาร เช่น โทรศัพท์ LINE Facebook เป็นต้น เพื่อสมาชิกได้ติดต่อกันและสร้างปฏิสัมพันธ์ที่ดีต่อกัน
6. หากในระยะแรกที่ยังไม่ได้ปฏิบัติการป้องกันโรคอย่างเคร่งครัดของสมาชิกชั้นที่ 1 และชั้นที่ 2 ทางโรงเรียนจะมีการให้มีการเว้นระยะห่างระหว่างบุคคลของครู อย่างน้อย 1 - 2 เมตร ไปก่อน

ส่วนที่ 1 เริ่มต้นจากบ้านสู่สถานพัฒนาเด็กปฐมวัย

แนวทางปฏิบัติ

1. จัดให้นักเรียนมีแก้วน้ำดื่ม ส่วนตัว จัดเตรียมหน้าากอนามัย เพื่อเปลี่ยนระหว่างวันอย่างน้อย 3 - 5 ชิ้น จัดเตรียมชุดเครื่องนอน ผ้าห่มเปลี่ยน อย่างน้อย 2 ครั้งต่อสัปดาห์ และจัดเตรียมเสื้อผ้าสะอาด 3 - 4 ชุด ต่อวัน

2. ก่อนรับ - ส่งเด็กนักเรียน ผู้ปกครองจะต้องสวมหน้ากากอนามัย และล้างด้วยน้ำสะอาดและสบู่หรือเจล แอลกอฮอล์ทุกครั้ง

ส่วนที่ 2 การคัดกรองบุคลากรของสถานพัฒนาเด็กปฐมวัย (ผู้บริหารสถานพัฒนาเด็กปฐมวัย ครู/ผู้ดูแลเด็ก ผู้ประกอบอาหาร ผู้ทำความสะอาด และบุคลากรที่เกี่ยวข้อง)

แนวทางปฏิบัติ

ครูและบุคลากรที่เกี่ยวข้องต้องได้รับการวัดอุณหภูมิร่างกาย ล้างมือด้วยเจลแอลกอฮอล์ และมีการเว้นระยะห่างระหว่างบุคคล อย่างน้อย 1 - 2 เมตร

ส่วนที่ 3 การคัดกรองเด็กและผู้ปกครอง (ครู/ผู้ดูแลเด็ก รับส่งเด็กด้านนอกอาคารสถานพัฒนาเด็ก)

แนวทางปฏิบัติ

1. กำหนดบริเวณจุดคัดกรองเด็กและผู้ปกครองและจัดทำเป็นสัญลักษณ์ที่ชัดเจนของระยะ ระหว่างการยืนรอการคัดกรอง ให้มีการเว้นระยะห่างระหว่างบุคคล อย่างน้อย 1 - 2 เมตร

2. จัดเตรียมอุปกรณ์คัดกรอง ได้แก่ เครื่องวัดอุณหภูมิ เจลแอลกอฮอล์ล้างมือ และป้ายประชาสัมพันธ์ขั้นตอนการคัดกรอง

3. สำหรับครูที่ตรวจเด็กนักเรียน จะต้องทำการสวมหน้ากากอนามัย เพื่อป้องกันตนเอง

4. ตรวจการคัดกรองเด็กและผู้ปกครอง ทั้งเด็กและผู้ปกครองจะต้องมีอุณหภูมิไม่เกิน 37.5 องศาเซลเซียส

ใส่หน้ากากอนามัยที่ใหม่และสะอาด

ส่วนที่ 4 การจัดกิจกรรมดูแล พัฒนา และส่งเสริมการเรียนรู้แก่เด็ก (ครู/ผู้ดูแลเด็ก จัดเตรียม จัดการ) แนวทางปฏิบัติ

1. กำหนดบริเวณจุดคัดกรองเด็กและผู้ปกครองและจัดทำเป็นสัญลักษณ์ที่ชัดเจนของระยะ ระหว่างการยืนรอการคัดกรอง ให้มีการเว้นระยะห่างระหว่างบุคคล อย่างน้อย 1 - 2 เมตร
2. ทำความสะอาด สื่อที่ใช้ประกอบการเรียนการสอน ทุกชิ้น ทุกประเภท ฆ่าเชื้อก่อนและหลังใช้ทุกวัน
3. ควบคุม สอนแนะนำให้เด็กล้างมือทุกครั้งด้วยน้ำสะอาดและสบู่ แล้วเช็ดมือด้วยผ้าสะอาดแยกรายบุคคล หลังทำกิจกรรมต่าง ๆ รวมถึงตัวครูด้วยเช่นกัน

ส่วนที่ 5 การรับประทานอาหารหลัก อาหารเสริม (นม) และอาหารว่าง

แนวทางปฏิบัติ

1. ผู้เตรียมอาหาร

- ล้างมือทุกครั้งด้วยน้ำสะอาดและสบู่ทุกครั้งเตรียมอาหาร พร้อมสวมถุงมือและที่คลุมผมตลอดเวลาจัดเตรียมอาหาร
- ทำความสะอาด ฆ่าเชื้อภาชนะที่ใส่อาหารก่อนนำมาใช้ทุกครั้ง และทุกครั้ง
- จัดโต๊ะสำหรับนั่งทานอาหาร โดยให้มีการเว้นระยะห่างรายบุคคล อย่างน้อย 1 - 2 เมตร

2. ครู/ผู้ดูแลเด็ก

- ควบคุม สอนแนะให้เด็กล้างมือด้วยน้ำสะอาดและสบู่ โดยให้มีการเว้นระยะห่างรายบุคคล อย่างน้อย 1 - 2 เมตร
- ควบคุม สอนแนะให้เด็กล้างมือ ล้างปาก และแปรงฟัน โดยให้มีการเว้นระยะห่างรายบุคคล อย่างน้อย 1 - 2 เมตร

ส่วนที่ 6 การนอนกลางวัน (ครู/ผู้ดูแลเด็ก)

แนวทางปฏิบัติ

1. ผู้เตรียมอาหาร

- จัดเตรียมพื้นที่นอนให้นักเรียน โดยให้มีการเว้นระยะห่างรายบุคคล อย่างน้อย 1 - 2 เมตร
- วัดไข้เด็กก่อนนอน หากเด็กมีอุณหภูมิมากกว่า 37.5 องศาเซลเซียส จะแยกเด็กไปมม

พยาบาล และรายงานผู้บริหาร พร้อมทั้งแจ้งผู้ปกครองรับเด็กทันที

- การจัดเก็บที่นอนของเด็ก จะจัดแยกที่นอนเก็บในช่องของแต่ละคน
- ส่งคืนเครื่องนอน หมอน ผ้าห่ม ผ้าปูที่นอน แก่ผู้ปกครองให้ทำความสะอาดเป็นประจำ

อย่างน้อย 2 ครั้งต่อสัปดาห์

ส่วนที่ 7 การใช้ห้องน้ำและแปรงฟัน (ครู/ผู้ดูแลเด็ก)

แนวทางปฏิบัติ

1. ทำความสะอาดในสุขภัณฑ์ โดยใช้น้ำยาฟอกขาวผสมน้ำสะอาดตามสัดส่วน ทำความสะอาดในสุขภัณฑ์หลังการขับถ่ายทุกครั้ง

2. ควบคุม สอนแนะให้เด็กล้างมือด้วยน้ำสะอาดและสบู่ทุกครั้งหลังการขับถ่าย และใช้กระดาษทิชชูแยกเช็ดรายบุคคล เมื่อใช้เสร็จแล้วควรทิ้งใส่ภาชนะที่มีฝาปิดมิดชิด

3. จัดให้มีกิจกรรมแปรงฟันหลังอาหารกลางวันทุกวันอย่างสม่ำเสมอ ในบริเวณที่เหมาะสม โดยให้มีการเว้นระยะห่างรายบุคคล อย่างน้อย 1 - 2 เมตร

ส่วนที่ 8 การส่งเด็กกลับบ้านช่วงเย็น (ครู/ผู้ดูแลเด็ก)

แนวทางปฏิบัติ

1. นำเด็กออกมารอผู้ปกครอง ณ จุดคัดกรอง และวัดอุณหภูมิร่างกายก่อนส่งให้กลับบ้าน และวัดอุณหภูมิของผู้ปกครองที่มารับทุกครั้ง

2. ลงชื่อส่งเด็ก และบันทึกอุณหภูมิเด็กและผู้ปกครอง พร้อมทั้งแนะนำผู้ปกครองหลังกลับเข้าบ้านให้อาบน้ำทำความสะอาดร่างกายทั้งเด็กและผู้ปกครอง

ส่วนที่ 9 การฆ่าเชื้อ และดูแลความสะอาด (ครู/ผู้ดูแลเด็ก)

แนวทางปฏิบัติ

ครูทำความสะอาดห้องเรียน โดยเน้นส่วนที่สัมผัสบ่อยเป็นประจำทุกวัน

รายละเอียดการจัดทำ Small Bubble ในแต่ละชั้น (พื้นที่ควบคุมและเข้มงวดสูงสุด)

การจัดทำ Small Bubble ระดับชั้นประถมศึกษา - มัธยมศึกษา

การสร้าง Bubble มีดังนี้

1. การกำหนดครูและเด็กเป็นกลุ่มย่อย Small Bubble (เป็นสมาชิกเดิมทุกวัน)โดยทั้งครูและเด็กถือเป็นสมาชิกชั้นที่ 1 และ สมาชิกในครอบครัวของครูและครอบครัวของเด็กในกลุ่ม ถือเป็นสมาชิกชั้นที่ 2

2. การทำความสะอาดร่างกาย เช่น การอาบน้ำ ล้างมือ ล้างเท้า และเปลี่ยนชุดทำงาน หรือชุดนักเรียนตัวใหม่ก่อนเข้าห้องเรียน หรือเข้าบ้าน

3. ทำกิจกรรมทุกอย่างด้วยกันตลอดทั้งวัน โดยเน้นการเว้นระยะห่างจากกลุ่มย่อย (Bubble) อื่น 1-2 เมตร เช่น กิจกรรมการเรียนการสอน การรับประทานอาหาร การทำความสะอาดร่างกาย

4. ครอบครัวของสมาชิกในกลุ่ม ต้องปฏิบัติตามเพื่อป้องกันเชื้อโรคร้อย่างเคร่งครัดตลอดเวลา โดยยึดหลักการเว้นระยะห่าง การสวมหน้ากาก การล้างมือ รักษาความสะอาดปราศจากความแออัด

สื่อสารแนวคิด Thailand ECD Small Bubble ให้สมาชิกชั้นที่ 1 และชั้นที่ 2 ทุกคนรับทราบ เข้าใจและร่วมมือ กันทำอย่างเคร่งครัด เพื่อก่อให้เกิด ความปลอดภัยแก่ทุกคน และกำหนด เครื่องมือ สื่อสาร เช่นโทรศัพท์ LINE Face Book เป็นต้น เพื่อให้สมาชิกได้ติดต่อกันและสร้างปฏิสัมพันธ์ที่ดีต่อกัน

6. หากในระยะแรกที่ยังไม่ได้ปฏิบัติการป้องกันโรคร้อย่างเคร่งครัด ของสมาชิกชั้นที่ 1 และชั้นที่ 2 แนะนำให้เว้นระยะห่างระหว่างบุคคลของครู 1-2 เมตรไปก่อน

1.ด้านสถานที่และสิ่งแวดล้อมในโรงเรียน

ได้มีการตรวจสอบสถานที่ และดำเนินการซ่อมแซม ปรับปรุง ทำความสะอาด อาคารเรียน ห้องเรียน ตู้ โต๊ะ เก้าอี้ อุปกรณ์ การเรียนการสอน ห้องน้ำ ห้องส้วม ห้องครัวและอุปกรณ์โรงอาหาร สถานที่รับประทานอาหาร และอื่นๆ ที่ครูและนักเรียนอยู่ร่วมกันและมีพื้นที่สัมผัส ให้สะอาดและพร้อมใช้งานอยู่ตลอดเวลาโดยปฏิบัติตามมาตรการควบคุมโรค โรงเรียนมีอ่างล้างมือเพียงพอ และอยู่ในสภาพที่ดี พร้อมใช้งาน

- สถานที่และสิ่งแวดล้อมในโรงเรียน มีการจัดทำเครื่องหมายกำหนด การเว้นระยะห่าง มีจุดคัดกรอง ตรวจวัดอุณหภูมิและล้างมือด้วยเจลแอลกอฮอล์ และปรับปรุงซ่อมแซมอาคารเรียนให้มีสภาพที่พร้อมใช้งาน

➤ มีการติดป้ายเว้นระยะห่างบริเวณที่นั่งต่างๆ ในบริเวณโรงเรียน

- โรงเรียนมีจุดล้างมือเพียงพอ และอยู่ในสภาพที่พร้อมใช้งานพร้อมมีป้ายแสดงขั้นตอนการล้างมือที่ถูกต้องให้กับนักเรียน รวมถึงมีสบู่ล้างมือที่เพียงพอ

- ดูแลและรักษาความสะอาดอยู่เป็นประจำทุกวันเพื่อให้บรรยากาศภายในโรงเรียนมีความสะอาดร่มรื่นเอื้อต่อการเรียนรู้ของนักเรียน

- มีจุดคัดกรอง ใช้ในการคัดกรองนักเรียนก่อนเข้าโรงเรียนโดยการตรวจวัดอุณหภูมิ และล้างมือด้วย เจลแอลกอฮอล์เป็นประจำทุกวัน และได้รับความร่วมมือจากสาธารณสุข และ อสม.เข้ามาช่วยและ ให้ความรู้แก่ครูและนักเรียน

2. อาคารเรียน ห้องเรียน และห้องพิเศษต่าง ๆ มีการทำความสะอาดเป็นประจำทุกวันและจัดบรรยากาศห้องเรียนให้มีอากาศถ่ายเทสะดวก มีการฉีดพ่นฆ่าเชื้อสัปดาห์ละ 1 ครั้ง และตรวจวัดอุณหภูมิก่อนเข้าเรียน และล้างมือด้วยเจลแอลกอฮอล์ทุกครั้ง

➤ ห้องเรียน และห้องพิเศษต่าง ๆ

- การจัดโต๊ะนั่งเรียนแบบเว้นระยะห่าง ครูผู้สอนและนักเรียนสวมแมสตลอดเวลาระหว่างการทำกิจกรรมต่าง ๆ

- ห้องพิเศษ ห้องดนตรี แยกนักเรียนฝึกหรือปฏิบัติเครื่องดนตรีแยกชั้นกันและเว้นระยะห่างทำความสะอาดอุปกรณ์เครื่องดนตรี ก่อนและหลังฝึกซ้อม นักเรียนล้างมือด้วยเจลแอลกอฮอล์ก่อนเข้าเรียน ทุกครั้งและสวมแมสตลอดการฝึกปฏิบัติ

- ห้องปฏิบัติการคอมพิวเตอร์ แบ่งกลุ่มนักเรียนเป็นกลุ่มย่อย เข้าเรียนแบบเว้นระยะห่าง มีการทำความสะอาดอุปกรณ์เครื่องคอมพิวเตอร์ทุกครั้งหลังการใช้งาน นักเรียนล้างมือด้วยเจลแอลกอฮอล์ก่อนเข้าเรียนทุกครั้งและสวมแมสตลอดการเรียนรู้อ

- ห้องสมุด มีการจัดบรรยากาศห้องสมุดให้มีอากาศถ่ายเทสะดวก มีเวรทำความสะอาดเป็นประจำทุกวัน นักเรียนล้างมือด้วยเจลแอลกอฮอล์ก่อนเข้าห้องสมุดและลงชื่อเวลาเข้าใช้ทุกครั้ง กำหนดจำนวนนักเรียน และจำกัดเวลาในการเข้าใช้งาน โดยเข้าใช้งานแบบเว้นระยะห่างโดยมีการจัดที่นั่งให้นั่งห่างกัน งดการนั่งรวมตัวกันเป็นกลุ่ม นักเรียนสวมแมสตลอดเวลาเข้าใช้ห้องสมุด มีการเช็ดและทำความสะอาดจุดสัมผัสเสี่ยงวันละ 2 ครั้ง ก่อนเปิดให้บริการ พักเที่ยง

- ห้องประชุม จัดทำทำความสะอาดเป็นประจำทุกวัน มีการจัดที่นั่งแบบเว้นระยะห่าง หากมีการประชุม ผู้เข้าร่วมประชุมจะต้องมีการสวมแมสตลอดเวลา ก่อนเข้าห้องจะมีการตรวจวัดอุณหภูมิและล้างมือด้วยเจลแอลกอฮอล์ก่อนทุกครั้ง มีการกำหนดเวลาเปิด - ปิดเครื่องปรับอากาศ เปิดประตูหน้าต่าง เพื่อระบายอากาศทุก 1 ชั่วโมง

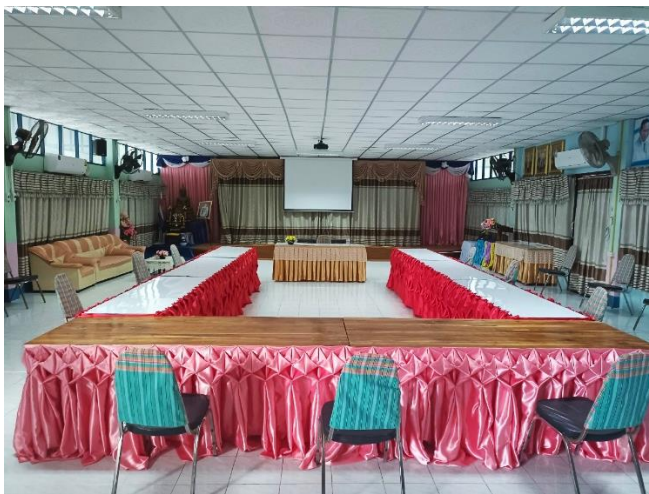

- สถานที่แปรงฟัน นักเรียนทุกคนจะมีอุปกรณ์แปรงฟัน แก้วน้ำ ยาสีฟัน แปรงสีฟัน เป็นของตนเอง ห้ามใช้ร่วมกับผู้อื่น มีพื้นที่จัดเก็บอุปกรณ์แปรงสีฟันที่สะอาดและมีอากาศถ่ายเทสะดวก จัดแบ่งนักเรียนเข้าใช้จุดแปรงฟันเป็นกลุ่มย่อยโดยการเว้นระยะห่าง เพื่อไม่ให้เกิดความแออัดในการใช้งาน โดยมีครูเป็นคนที่ควบคุมดูแลนักเรียน โรงเรียนมีสถานที่และจุดแปรงฟันเพียงพอกับจำนวนของนักเรียน มีการล้างและทำความสะอาดจุดแปรงฟันเป็นประจำทุกวัน

- ห้องน้ำ ห้องส้วม มีเวรรักษาความสะอาดทำความสะอาดเป็นประจำ วันละ 2 ครั้ง

- ห้องพักรู มีการทำความสะอาดเป็นประจำทุกวัน วันละ 2 ครั้งโดยเฉพาะจุดสัมผัสเสี่ยง ประตู โต๊ะ คอมพิวเตอร์ อุปกรณ์ต่าง ๆ เป็นต้น ก่อนเข้าห้องพักรู คุณครูจะต้องตรวจวัดอุณหภูมิและล้างมือด้วย เจลแอลกอฮอล์ทุกครั้ง ขณะอยู่ในห้องพักรู ครูทุกท่านจะต้องใส่แมสตลอดเวลาขณะที่ทำงาน ด้วยกัน

- ห้องพยาบาล มีเจ้าหน้าที่อนามัย โดยนักเรียนแกนนำเรื่องสุขภาพเป็นเวรอยู่ประจำและครูอนามัย คอยดูแลเวลามีนักเรียนเจ็บป่วยหรือไม่สบาย มีการจัดพื้นที่ แยก ที่นอนระหว่าง ชาย - หญิงชัดเจน บรรยากาศห้องพยาบาลมีอากาศถ่ายเทสะดวก มีการทำความสะอาดห้องพยาบาลเป็นประจำทุกวัน จัดเตรียมเจลแอลกอฮอล์ใช้ทำความสะอาดมืออย่างเพียงพอบริเวณทางเข้าหน้าประตูห้องพยาบาล

- โรงอาหาร ห้องครัวและอุปกรณ์ มีการทำสัญลักษณ์การเว้นระยะห่าง ทำความสะอาดเป็นประจำทุกวัน และทำความสะอาดทุกครั้งหลังจากนักเรียนเข้าให้โรงอาหารโดยแบ่งเป็นระดับช่วงชั้น ในการเข้าใช้ด้วยวิธีการเหลื่อมช่วงเวลา ก่อนเข้ารับประทานอาหารนักเรียนทุกคนจะต้องล้างมือด้วยสบู่ให้สะอาดก่อนทุกครั้ง มีการเว้นระยะห่างระหว่างบุคคลในการเข้าแถวรับอาหาร และนั่งรับประทานอาหารโดยมีฉากกั้นระหว่างบุคคล

- แม่ครัวก่อนเข้าปรุงอาหาร จะต้องตรวจวัดอุณหภูมิ และล้างมือให้สะอาดด้วยเจลแอลกอฮอล์และสวมถุงมือ ใส่แมสตลอดเวลาในการปรุงอาหารและตักอาหารให้กับนักเรียน
- มีการล้างโต๊ะและเก้าอี้โรงอาหาร เดือนละ 2 ครั้ง และซ่อมแซมฉากกันที่ชำรุดให้มีสภาพที่พร้อมใช้งานอยู่ตลอดเวลา

- มีที่จัดเก็บอุปกรณ์เพียงพอสะอาดเหมาะสมสำหรับการจัดเก็บอุปกรณ์

- มีจุดบริการน้ำดื่มที่สะอาดและดื่มได้อย่างปลอดภัย เพียงพอกับจำนวนนักเรียน และทำความสะอาดจุดสัมผัสเสี่ยงทุก 1- 2 ชั่วโมงด้วยสเปรย์แอลกอฮอล์ และล้างอ่างให้มีความสะอาดอยู่เป็นประจำทุกวัน

1. การทำความสะอาดร่างกาย เช่น การอาบน้ำ ล้างมือ ล้างเท้า และเปลี่ยนชุดทำงาน หรือชุดนักเรียนตัวใหม่ก่อนเข้าห้องเรียน หรือเข้าบ้านนักเรียนจะต้องคอยดูแลให้นักเรียนทำความสะอาดร่างกาย ด้วยการอาบน้ำก่อนมาโรงเรียนและหมั่นล้างมือ แต่งกายด้วยชุดที่ซักสะอาด อยู่เสมอ และล้างมือด้วยเจลแอลกอฮอล์ทุกครั้งเมื่อมีการสัมผัสสิ่งของต่าง ๆ

2. ทำกิจกรรมทุกอย่างด้วยกันตลอดทั้งวัน โดยเน้นการเว้นระยะห่างจากกลุ่มย่อย (Bubble) อื่น 1-2 เมตร เช่น กิจกรรมการเรียนการสอน การรับประทานอาหาร การทำความสะอาดร่างกาย ครูและนักเรียนทำกิจกรรมทุกอย่างโดยเว้นระยะห่าง และสวมแมสตลอดเวลา และล้างมือด้วยเจลแอลกอฮอล์ก่อนเข้าห้องเรียนทุกครั้ง

3. ครอบครัวของสมาชิกในกลุ่ม ต้องปฏิบัติตนเพื่อป้องกันเชื้อโรคร้ายอย่างเคร่งครัดตลอดเวลา โดยยึดหลักการเว้นระยะห่าง การสวมหน้ากาก การล้างมือ รักษาความสะอาดปราศจากความแออัด ผู้ปกครองและสมาชิกของนักเรียนได้รับวัคซีนป้องกัน โควิด 19

4. สื่อสารแนวคิด Thailand ECD Small Bubble ให้สมาชิกชั้นที่ 1 และชั้นที่ 2 ทุกคนรับทราบ เข้าใจและร่วมมือ กันทำอย่างเคร่งครัด เพื่อก่อให้เกิด ความปลอดภัยแก่ทุกคน และกำหนด เครื่องมือ สื่อสาร เช่น โทรศัพท์ LINE Face Book เป็นต้น เพื่อให้สมาชิกได้ติดต่อกันและสร้างปฏิสัมพันธ์ที่ดีต่อกัน โรงเรียนได้มีเพจ Face Book ,LINE เพื่อใช้เป็นช่องทางในการติดต่อและประชาสัมพันธ์ข่าวสารต่างๆเพื่อให้เกิดความเข้าใจที่ตรงกัน

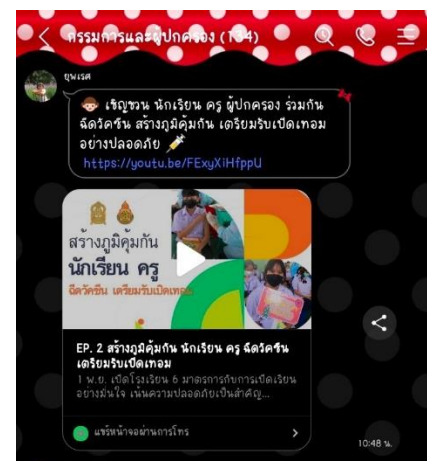

หากในระยะแรกที่ยังไม่ได้ปฏิบัติการป้องกันโรคร้ายอย่างเคร่งครัด ของสมาชิกชั้นที่ 1 และชั้นที่ 2 แนะนำให้เว้นระยะห่างระหว่างบุคคลของครู 1-2 เมตรไปก่อน

ข้อมูลด้านการดำเนินการของโรงเรียน ระหว่าง พฤศจิกายน 2564 - เมษายน 2565 ดังนี้
 แผนภาพที่ 8 แสดง โรงเรียนที่จัดการเรียนการสอน ได้ทั้งรูปแบบ Onsite และ / หรือ Online หรือ
 ผสมผสาน (Hybrid)

ตารางที่ 4 แสดงข้อมูลนักเรียน ครู และบุคลากร ที่อยู่ในพื้นที่ Safety Zone ต้องประเมิน Thai save Thai (TST) ทุกวันตามเกณฑ์พื้นที่ควบคุมและเข้มงวดสูงสุด

ตารางที่ 4 แสดงข้อมูลนักเรียน ครู และบุคลากร ที่อยู่ในพื้นที่ Safety Zone ต้องประเมิน Thai save Thai (TST) ทุกวันตามเกณฑ์พื้นที่ควบคุมและเข้มงวดสูงสุด

Summary Dashboard Data:

- พิกัดพื้นที่ควบคุมทั้งหมด: 23
- พิกัดพื้นที่ประเมินแล้ว: 23
- พิกัดพื้นที่ยังไม่ประเมิน: 0

Assessment Results (Donut Chart):

ระดับการประเมิน	จำนวน
1. ปกติ	23 รพ
2. มีข้อตำหนิ	0 รพ
3. มีข้อจุด	0 รพ
4. มีข้อรุนแรง	0 รพ
5. มีข้อรุนแรง	0 รพ
รวมทั้งหมดประเมิน	23 รพ

ลำดับ	ชื่อ-นามสกุล	สำนัก/กอง/ศูนย์/แผนก	ประเมินวันที่	ประเมินผล
16	นางสาว ศิริสมัน พนมพันธ์ุ	บุคลากรโรงเรียนมัธยมทุ่งโพธิ์	03/11/2564	ปกติ
17	นาย สมศักดิ์ วงศ์เจริญ	บุคลากรโรงเรียนมัธยมทุ่งโพธิ์	03/11/2564	ปกติ
18	นาง สว่างศรี น. พิกุลสูง	บุคลากรโรงเรียนมัธยมทุ่งโพธิ์	03/11/2564	ปกติ
19	นางสาว สุวิภาณี สุขเจริญ	บุคลากรโรงเรียนมัธยมทุ่งโพธิ์	02/11/2564	ปกติ
20	นางสาว นภาพรณี บุณยศิริ	บุคลากรโรงเรียนมัธยมทุ่งโพธิ์	02/11/2564	ปกติ
21	นาย ชุภกร สิงทองศรี	บุคลากรโรงเรียนมัธยมทุ่งโพธิ์	03/11/2564	ปกติ
22	นาย สกัฒร์ พุ่มพวง	บุคลากรโรงเรียนมัธยมทุ่งโพธิ์	03/11/2564	ปกติ
23	นางสาว อภิภัทร นพวง	บุคลากรโรงเรียนมัธยมทุ่งโพธิ์	03/11/2564	ปกติ

ลำดับ	ชื่อ-นามสกุล	สำนัก/กอง/ศูนย์/แผนก	ประเมินวันที่	ประเมินผล
1	นางสาว ทศนุภา ศรีนิละ	บุคลากรโรงเรียนมัธยมทุ่งโพธิ์	03/11/2564	ปกติ
2	นางสาว ทานตะวัน จันทร์พันธ์ุ	บุคลากรโรงเรียนมัธยมทุ่งโพธิ์	02/11/2564	ปกติ
3	นาย เทพศักดิ์ ศรีรัต	บุคลากรโรงเรียนมัธยมทุ่งโพธิ์	03/11/2564	ปกติ
4	นาย อภิวัฒน์ บุญจันทร์	บุคลากรโรงเรียนมัธยมทุ่งโพธิ์	03/11/2564	ปกติ
5	นาย ธีรวิทย์ อิ่มดี	บุคลากรโรงเรียนมัธยมทุ่งโพธิ์	03/11/2564	ปกติ
6	นางสาว ทนกรรัตน์ สมภักดิ์	บุคลากรโรงเรียนมัธยมทุ่งโพธิ์	03/11/2564	ปกติ
7	นาย นพวง ศรีจันทร์	บุคลากรโรงเรียนมัธยมทุ่งโพธิ์	03/11/2564	ปกติ
8	นาย นัฐ พงษ์นิรม	บุคลากรโรงเรียนมัธยมทุ่งโพธิ์	03/11/2564	ปกติ
9	นางสาว บุณย์ บรรจง	บุคลากรโรงเรียนมัธยมทุ่งโพธิ์	03/11/2564	ปกติ
10	นางสาว ปัทมาธิ์ อินฉางา	บุคลากรโรงเรียนมัธยมทุ่งโพธิ์	03/11/2564	ปกติ
11	นางสาว นิรมลญา วัฒน	บุคลากรโรงเรียนมัธยมทุ่งโพธิ์	03/11/2564	ปกติ
12	นาย ศุภพงศ์ สีมาพัฒน์	บุคลากรโรงเรียนมัธยมทุ่งโพธิ์	03/11/2564	ปกติ
13	นาย สันติศักดิ์ พงษ์พิบูลย์	บุคลากรโรงเรียนมัธยมทุ่งโพธิ์	03/11/2564	ปกติ
14	นางสาว จุฬาริ สมภัก	บุคลากรโรงเรียนมัธยมทุ่งโพธิ์	03/11/2564	ปกติ
15	นางสาว อรรณพ ขุนพันธ์ุ	บุคลากรโรงเรียนมัธยมทุ่งโพธิ์	02/11/2564	ปกติ

แผนเผชิญสถานการณ์

สำหรับการเปิดเรียนในรูปแบบ On Site ภาคเรียนที่ 2 ปีการศึกษา 2564
ภายใต้สถานการณ์การแพร่ระบาดของโรคติดเชื้อไวรัสโคโรนา 2019 (COVID-19)
โรงเรียนบ้านทุ่งสาย สำนักงานเขตพื้นที่การศึกษาประถมศึกษาฉะเชิงเทรา เขต 2

ส่วนที่ 1 ข้อมูลพื้นฐานโรงเรียน

โรงเรียนบ้านทุ่งสาย ตั้งอยู่ เลขที่ 555 หมู่ 12 ตำบลคลองตะเกรา อำเภอท่าตะเกียบ จังหวัดฉะเชิงเทรา 24160 เปิดทำการสอนตั้งแต่ระดับชั้นอนุบาล 2 ถึงชั้นมัธยมศึกษาปีที่ 3 มี นายพนพล คล้าทั้ง ดำรงตำแหน่งผู้อำนวยการโรงเรียน ปัจจุบันมีจำนวนข้าราชการครูและบุคลากรทางการศึกษาทั้งหมด 21 คน จำแนกเป็นข้าราชการครู จำนวน 19 คน ครูอัตราจ้าง 1 คน เจ้าหน้าที่ธุรการ 1 คน จำนวนนักเรียนทั้งหมด 423 คน จำแนกเป็นนักเรียนระดับปฐมวัย 63 คน ระดับประถมศึกษา 253 คน ระดับชั้นมัธยมศึกษาตอนต้น 85 คน มีเขตบริการของสถานศึกษาจำนวน 3 หมู่บ้าน คือ หมู่ที่ 12 บ้านทุ่งสาย หมู่ที่ 19 บ้านเขากระดาศ หมู่ที่ 15 บ้านหนองใหญ่

ระดับชั้นเรียนที่เปิดทำการเรียนการสอน

ระดับชั้น	จำนวนห้องเรียน	จำนวนนักเรียน	หมายเหตุ
อนุบาล 2	1	31	
อนุบาล 3	1	33	
รวม อนุบาล	2	64	
ประถมศึกษาปีที่ 1	1	35	
ประถมศึกษาปีที่ 2	1	39	
ประถมศึกษาปีที่ 3/1	1	24	
ประถมศึกษาปีที่ 3/2	1	23	
ประถมศึกษาปีที่ 4/1	1	21	
ประถมศึกษาปีที่ 4/2	1	21	
ประถมศึกษาปีที่ 5/1	1	22	
ประถมศึกษาปีที่ 5/2	1	21	
ประถมศึกษาปีที่ 6/1	1	20	
ประถมศึกษาปีที่ 6/2	1	20	
รวมประถม	10	246	

ระดับชั้น	จำนวนห้องเรียน	จำนวนนักเรียน	หมายเหตุ
มัธยมศึกษาปีที่ 1/1	1	27	
มัธยมศึกษาปีที่ 1/2	1	27	
มัธยมศึกษาปีที่ 2	1	36	
มัธยมศึกษาปีที่ 3	1	23	
รวมมัธยมต้น	4	113	
รวมทั้งหมด	16	423	

ส่วนที่ 2 การวางแผนการเปิดเรียน

โรงเรียนมีการวางแผนการเปิดเรียน ดังนี้

แผนการเปิดเรียน On Site ของโรงเรียนบ้านทุ่งสาย

วันที่เปิดทำการเรียนการสอน	ชั้นเรียนที่จัดการเรียนการสอน	หมายเหตุ
วันจันทร์	อนุบาล 2 - ม.3	
วันอังคาร	อนุบาล 2 - ม.3	
วันพุธ	อนุบาล 2 - ม.3	
วันพฤหัสบดี	อนุบาล 2 - ม.3	
วันศุกร์	อนุบาล 2 - ม.3	

ส่วนที่ 3 มาตรการป้องกันการแพร่ระบาดของโรคติดเชื้อไวรัสโคโรนา 2019 (โควิด - 19)

โรงเรียนบ้านทุ่งสายได้กำหนดมาตรการความปลอดภัยโรคติดเชื้อไวรัสโคโรนา 2019 (โควิด - 19) 6 มาตรการหลัก 6 มาตรการเสริม และ 7 มาตรการเข้มงวด ไว้ดังนี้

❖ 6 มาตรการหลัก (DMHT-RC)

โดยขอความร่วมมือจากผู้ปกครอง ครู และนักเรียน ปฏิบัติตามมาตรการของกระทรวงสาธารณสุข ภายใต้อายุ 6 มาตรการหลัก ได้แก่

1. เว้นระยะห่างระหว่างบุคคลอย่างน้อย 1 -2 เมตร (Distancing)
2. สวมหน้ากากตลอดเวลาที่อยู่ในสถานศึกษา (Mask Wearing)
3. ล้างมือด้วยสบู่และน้ำนาน 20 นาที หรือใช้เจลแอลกอฮอล์ (Hand Washing)
4. คัดกรองวัดไข้ สังเกตอาการ ชักประวัติผู้สัมผัสเสี่ยงทุกคนก่อนเข้าสถานศึกษา (Testing)
ลดอาการแออัด ลดเข้าไปในพื้นที่เสี่ยง กลุ่มคนจำนวนมาก (Reducing)
6. ทำความสะอาด บริเวณพื้นผิวสัมผัสร่วม อาทิ ที่จับประตู ลูกบิดประตู ราวบันได เป็นต้น

(Cleaning)

❖ 6 มาตรการเสริม (SSET - CQ)

1. ดูแลตนเองปฏิบัติตามมาตรการอย่างเคร่งครัด (Self - care)
2. ใช้ช้อนกลางส่วนตัวเมื่อต้องกินอาหารร่วมกัน (Spoon)
3. กินอาหารปรุงสุกใหม่ กรณีอาหารเก็บเกิน 2 ชั่วโมง ควรนำมาอุ่นให้ร้อนทั่วถึงก่อนกินอีกครั้ง (Eating)
4. ไทยชนะ ลงทะเบียนตามที่รัฐกำหนด ด้วยแอปพลิเคชันไทยชนะ หรือลงทะเบียนบันทึกการเข้า-ออก อย่างชัดเจน (Thai chana)
สำรวจตรวจสอบ บุคคล นักเรียน และกลุ่มเสี่ยงที่เดินทางมาจากพื้นที่เสี่ยงเพื่อเข้าสู่กระบวนการคัดกรอง (Check)
6. กักกันตัวเอง 14 วัน เมื่อเข้าไปสัมผัสหรืออยู่ในพื้นที่เสี่ยงที่มีการระบาดของโรค (Quarantine)

❖ 7. มาตรการเข้มงวด

1. สถานศึกษาผ่านการประเมิน TSC+ และรายงานการติดตาม การประเมินผลผ่าน MOE Covid
2. ทำกิจกรรมร่วมกันในรูปแบบ Small Bubble หลีกเลี่ยงการทำกิจกรรมข้ามกลุ่มและจัดนักเรียนในห้องเรียนปกติ (6 x 8) ไม่เกิน 25 คน หรือจัดให้เว้นระยะห่างระหว่างนักเรียนในห้องไม่น้อยกว่า 1.5 เมตร พิจารณาตามความเหมาะสมโดยคณะกรรมการโรคติดต่อจังหวัด
3. จัดระบบการให้บริการอาหารสำหรับนักเรียน ครู และบุคลากรในสถานศึกษาตามหลักมาตรฐานสุขาภิบาลอาหารและหลักโภชนาการ อาทิ เช่น การจัดซื้อจัดหาวัตถุดิบจากแหล่งอาหาร การปรุงประกอบอาหาร หรือการสั่งซื้ออาหารตามระบบนำส่งอาหาร (Delivery) ที่ถูกสุขลักษณะและ ต้องมีระบบตรวจสอบทางโภชนาการก่อนนำมาบริโภค ตามหลักสุขาภิบาล อาหารและหลักโภชนาการ
4. จัดการด้านอนามัยสิ่งแวดล้อมให้ได้ตามแนวปฏิบัติด้านอนามัยสิ่งแวดล้อม ในการป้องกันโรคโควิด 19 ในสถานศึกษาได้แก่ การระบายอากาศภายใน อาคาร การทำความสะอาดคุณภาพน้ำดื่มและการจัดการขยะ
5. ให้นักเรียนที่มีความเสี่ยงแยกกักตัวในสถานศึกษา (School Isolation) และมีการซักซ้อมแผนเผชิญเหตุ รองรับการรักษาเบื้องต้น กรณี นักเรียน ครู หรือบุคลากรในสถานศึกษามีผลการตรวจพบเชื้อโรคโควิด 19 หรือผล ATK เป็นบวกโดยมีการซักซ้อมอย่างเคร่งครัด
6. ควบคุมดูแลการเดินทางกรณีมีการเข้าและออกจากสถานศึกษา (Seal Route) อย่างเข้มข้น โดยหลีกเลี่ยงการเข้าไปสัมผัสในพื้นที่ต่าง ๆ ตลอดเส้นทางการเดินทาง
7. ให้จัดให้มี School Pass สำหรับนักเรียน ครู และบุคลากรในสถานศึกษาซึ่งประกอบด้วยข้อมูล ผล การประเมิน TST ผลตรวจ ATK ภายใน 7 วัน และประวัติการรับวัคซีน ตามมาตรการ

❖ แผนเผชิญเหตุ

โรงเรียนบ้านทุ่งสาย ได้จัดให้มีเตรียมพร้อมไว้หากเกิดกรณีฉุกเฉินและมีการชักซ้อมอย่างเคร่งครัดสม่ำเสมอ หากพบผู้ติดเชื้อ หรือพบว่าเป็นกลุ่มเสี่ยงสูง สถานศึกษาต้องมีความพร้อมในเรื่องสถานที่ วัสดุ อุปกรณ์ ทาง การแพทย์ ระบบขนส่ง ระบบการประสานงานตรงกับบุคลากรทางการแพทย์ในพื้นที่ รวมทั้งการสร้างการรับรู้ ข่าวสารภายใน การคัดกรองเพื่อแบ่งกลุ่มนักเรียน ครูและบุคลากรในสถานศึกษา ดังนี้

ระดับการระบาด		มาตรการป้องกัน	
ในชุมชน	ในสถานศึกษา	ครู/นักเรียน	สถานศึกษา
ไม่มีผู้ติดเชื้อ	ไม่มีผู้ติดเชื้อ ยืนยัน	1. ปฏิบัติตามมาตรการ DMHTT 2. ประเมิน TST เป็น ประจำ	1. เปิดเรียน Onsite 2. ปฏิบัติตาม TST 3. เฝ้าระวังคัดกรอง กรณีเด็ก พัก นอน,เด็กพิเศษ
มีผู้ติดเชื้อ ประปราย	ไม่พบผู้ติดเชื้อ ยืนยัน	1. ปฏิบัติตามมาตรการ DMHTT 2. ประเมิน TST ทุกวัน	1. เปิดเรียน Onsite 2. ปฏิบัติเข้มตามมาตรการ TST Plus 3. เฝ้าระวังคัดกรอง กรณีเด็ก พัก นอน,เด็กพิเศษ
	พบผู้ติดเชื้อ ยืนยันใน ห้องเรียน 1 รายขึ้นไป	1.ปฏิบัติเข้มตามมาตรการ DMHTT * เน้นใส่หน้ากาก *เว้น ระยะห่างระหว่าง บุคคล 1 - 2 ม. 2. ประเมิน TST ทุกวัน 3. ระบายอากาศทุก 2 ชั่วโมง กรณีใช้ เครื่องปรับอากาศ 4. กรณี High Risk Contact : งดเรียน Onsite และกักตัวที่ บ้าน 14 วัน 5. กรณี Low Risk Contact : ให้สังเกตอาการของตนเองและ ปฏิบัติ ตามมาตรการของ กระทรวงสาธารณสุข	1. ปิดห้องเรียนที่พบผู้ติดเชื้อ 3 วัน เพื่อทำความสะอาด 2. เปิดห้องเรียน อื่นๆ Onsite ได้ ตามปกติ 3. สุ่มตรวจเฝ้าระวัง Sentinel Surveillance ทุก 2 ครั้ง/สัปดาห์ 4. ปฏิบัติเข้มตามมาตรการ TST Plus ปิดห้องเรียนที่พบผู้ติดเชื้อ 3 วัน เพื่อ ทำความสะอาดหรือมากกว่า ตามข้อสั่งการของ กระทรวงศึกษาธิการ 6. ปฏิบัติเข้มตามมาตรการ TST Plus

ระดับการระบาด		มาตรการป้องกัน	
ในชุมชน	ในสถานศึกษา	ครู/นักเรียน	สถานศึกษา
มีผู้ติดเชื้อ เป็นกลุ่ม ก้อน		<ol style="list-style-type: none"> 1. ปฏิบัติเข้มตามมาตรการ DMHTT * เน้นใส่หน้ากาก * เว้นระยะห่างระหว่าง บุคคล 1-2 ม. 2. ประเมิน TST ทุกวัน 3. ระบายอากาศทุก 2 ชั่วโมง กรณีใช้ เครื่องปรับอากาศ 4. กรณี High Risk Contact : งดเรียน Onsite และกักตัวที่บ้าน 14 วัน 5. กรณี Low Risk Contact : ให้สังเกตอาการ ของตนเอง 	<ol style="list-style-type: none"> 1. พิจารณาการเปิดเรียน Onsite โดยเข้ม มาตรการทุกมิติ 2. สำหรับพื้นที่ระบาดแบบ กลุ่มก้อน พิจารณาปิดโดย คณะกรรมการควบคุม การ แพร่ระบาดระดับพื้นที่ หากมี หลักฐาน และความจำเป็น 3. สุ่มตรวจเฝ้าระวัง Sentinel Surveillance ทุก 2 สัปดาห์
มีการแพร่ ระบาดใน ชุมชน		<ol style="list-style-type: none"> 9. ปฏิบัติเข้มตามมาตรการ DMHTT 2. เฝ้าระวังอาการเสี่ยงทุกวัน Self Quarantine 3. ประเมิน TST ทุกวัน 	<ol style="list-style-type: none"> 1. พิจารณาการเปิดเรียน Onsite โดยเข้ม ตามมาตรการทุกมิติ 2. สำหรับพื้นที่ระบาด แบบ กลุ่มก้อน พิจารณาปิดโดย คณะกรรมการควบคุม การแพร่ระบาดระดับ พื้นที่ หากมี หลักฐาน และความจำเป็น 3. สุ่ม ตรวจเฝ้าระวัง Sentinel Surveillance ทุก 2 สัปดาห์

❖ แนวปฏิบัติการเตรียมการก่อนเปิดภาคเรียน

โรงเรียนบ้านทุ่งสำย ตระหนักถึงความสำคัญของการเตรียมการก่อนการเปิดเรียน เนื่องจากมีความเกี่ยวข้องกับการปฏิบัติตนของนักเรียน ครู บุคลากร และผู้เกี่ยวข้องทุกคนในสถานศึกษา เพื่อป้องกันไม่ให้เกิดการติดเชื้อโรคโควิด 19 (Covid-19) ตัดความเสี่ยง สร้างภูมิคุ้มกัน และสร้างความปลอดภัยแก่ทุกคน โรงเรียนบ้านทุ่งสำย จึงกำหนดแนวปฏิบัติการเตรียมการก่อนเปิดภาคเรียน ใช้เป็นแนวทางในการปฏิบัติ ดังนี้

1. การประเมินความพร้อมก่อนเปิดเรียน

โรงเรียนบ้านทุ่งสำย ดำเนินการประเมินตนเองในระบบ Thai Stop Covid Plus (TSC+) ของกรมอนามัย กระทรวงสาธารณสุข เพื่อเตรียมความพร้อมก่อนเปิดเรียน ภาคเรียนที่ 2 ปีการศึกษา 2564 ตามลิงก์ ระบบ <https://stopcovid.anamai.moph.go.th/th/school> ประกอบด้วย 5 มิติ 44 ข้อ สถานศึกษาจะต้องผ่านการประเมินทั้ง 44 ข้อ (สีเขียว)

2. รายงานผลการประเมินตนเองในระบบ Thai Stop Covid Plus (TSC+) ต่อที่ประชุมคณะกรรมการ สถานศึกษาขั้นพื้นฐาน เพื่อขอความเห็นชอบในการเปิดภาคเรียนที่ 2 ปีการศึกษา 2564 แบบ Onsite ในวันที่ 1 พฤศจิกายน 2564

3. เสนอเอกสารการประเมินตนเองและความเห็นของการเปิดเรียนของคณะกรรมการสถานศึกษาขั้นพื้นฐาน และเอกสารข้อมูลจำนวนครู บุคลากรทางการศึกษา และจำนวนนักเรียนที่มีอายุ 12 ปีขึ้นไป

ประสงค์ รับการฉีดวัคซีน เสนอต่อสำนักงานเขตพื้นที่การศึกษา ภายในวันที่ 25 ตุลาคม 2564 เพื่อขออนุญาต ต่อ คณะกรรมการโรคติดต่อจังหวัดพิจารณาอนุมัติการเปิดเรียนในวันที่ 1 พฤศจิกายน 2564

4. รมรงค์ครูและบุคลากรในสถานศึกษารับการฉีดวัคซีน ร้อยละ 85 ขึ้นไป รวมทั้งผู้ปกครองนักเรียน ได้รับการฉีดวัคซีนให้มากที่สุดก่อนเปิดภาคเรียน

5. ครูและบุคลากรทุกคนในสถานศึกษาต้องได้รับการตรวจ ATK 100%

6. เตรียมความพร้อม อาคารสถานที่ ความสะอาดบริเวณของสถานศึกษาให้มีความพร้อมในการเปิด ภาคเรียน รวมทั้งสื่อเทคโนโลยีต่าง ๆ ให้พร้อมในการจัดการเรียนการสอน

สัปดาห์ที่ 1 เริ่มเปิดเรียน วันที่ 1 - 5 พฤศจิกายน 2564

มาตรการป้องกันและแก้ไขสถานการณ์

สถานศึกษามุ่งการจัดการจัดกิจกรรมให้กับผู้เรียนที่เน้นให้นักเรียนมีความสุขกับการมาโรงเรียน ผู้ปกครอง เกิด ความเชื่อมั่นในความปลอดภัยของสถานศึกษาเป็นสำคัญ ยังไม่เน้นวิชาการมากเกินไป)

1. ครูดูแลรับนักเรียน และคัดกรองนักเรียนตอนเช้า หน้าโรงเรียนเป็นประจำทุกวัน โดยประสานงาน กับ โรงพยาบาลส่งเสริมสุขภาพตำบลคลองตะเกรา และเจ้าหน้าที่อสม. มาประจำที่จุดคัดกรองหน้าโรงเรียน เพื่อช่วยคัด กรองและให้คำแนะนำคณะครูเวรหน้าประตูโรงเรียน และนักเรียน ก่อนเข้าบริเวณโรงเรียน

2. ครูและนักเรียนทุกคนสวมหน้ากากอนามัย 100% มีจุดตรวจวัดอุณหภูมิร่างกาย และมีจุดบริการ เจลแอลกอฮอล์ล้างมือเพื่อฆ่าเชื้อแก่นักเรียน บริเวณจุดคัดกรองหน้าโรงเรียน หน้าห้องเรียนทุกห้อง และอ่าง ล้างมือ บริเวณโรงอาหาร เป็นต้น

3. คัดกรองนักเรียน ผู้ปกครอง ครูและบุคลากรทางการศึกษาก่อนเข้าสู่ภายในบริเวณโรงเรียน หากมี อุณหภูมิสูงกว่า 37.5 องศาเซลเซียสและมีอาการไข้ ไอ จาม เหนื่อยหอบ หายใจลำบาก ให้นักเรียนหยุดเรียน และ ไปพบแพทย์ทันที

4. จัดระเบียบการเข้าแถวหน้าเสาธง การจัดการเรียนการสอนในห้องเรียน การจัดกิจกรรมต่างๆ ภายใน โรงเรียน นักเรียนเว้นระยะห่างกัน 1-2 เมตร

5. การพักรับประทานอาหารกลางวัน

- ปฐมวัย แยกรับประทานอาหารที่อาคารปฐมวัย รับประทานอาหารเวลา 10.00 น.

- ประถมศึกษาตอนต้น (ป.1-3) รับประทานอาหารเวลา 11.00 น.

- ประถมศึกษาตอนปลาย (ป.4-6) รับประทานอาหารเวลา 11.30 น.

โดยมีจุดบริการสำหรับล้างมือก่อนเข้าโรงอาหารสำหรับนักเรียน 2 จุด นักเรียนนั่งรับประทานอาหารห่างกัน 1-2 เมตร และมีการทำความสะอาดโต๊ะอาหารหลังรับประทานอาหารทุกครั้ง

6. ดูแลและปฐมพยาบาลเบื้องต้นสำหรับนักเรียนในกรณีฉุกเฉินให้ทันต่อเหตุการณ์ โดยคำนึงถึงความปลอดภัยของนักเรียนเป็นสำคัญ

7. หากมีนักเรียนมีความเสี่ยงสูงต่อการติดเชื้อไวรัสโคโรนา 2019 ทางโรงเรียนประสานขอความช่วยเหลือ ในการตรวจ ATK โดยมีการติดต่อประสานงานกับ อสม. และ ผอ. รพ.สต. บ้านธรรมรัตน์ใน

8. หากในชุมชนมีนักเรียนหรือมีผู้ติดเชื้อไวรัสโคโรนา 2019 ให้หยุดทำการจัดการเรียนการสอน และทำความสะอาดบริเวณโรงเรียน โดยมีการติดต่อประสานงานกับ ผอ. รพ.สต. บ้านธรรมรัตน์ใน เพื่อเฝ้าระวังความปลอดภัย เป็นระยะ

สัปดาห์ที่ 2 วันที่ 8 - 12 พฤศจิกายน 2564

มาตรการป้องกันและแก้ไขสถานการณ์

สถานศึกษามุ่งการจัดการจัดกิจกรรมให้กับผู้เรียนที่เน้นให้นักเรียนมีความสุขกับการมาโรงเรียน ผู้ปกครองเกิดความเชื่อมั่นในความปลอดภัยของสถานศึกษาเป็นสำคัญยังไม่เน้นวิชาการมากเกินไป)

1. ครูดูแลรับนักเรียน และคัดกรองนักเรียนตอนเช้า หน้าโรงเรียนเป็นประจำทุกวัน โดยประสานงานกับ โรงพยาบาลส่งเสริมสุขภาพตำบลคลองตะเกรา และเจ้าหน้าที่ อสม. มาประจำที่จุดคัดกรองหน้าโรงเรียน เพื่อช่วยคัด กรองและให้คำแนะนำคณะครูเวรหน้าประตูโรงเรียน และนักเรียน ก่อนเข้าบริเวณโรงเรียน

2. ครูและนักเรียนทุกคนสวมหน้ากากอนามัย มีจุดตรวจวัดอุณหภูมิร่างกาย และมีจุดบริการเจลแอลกอฮอล์ล้างมือเพื่อฆ่าเชื้อแก่นักเรียน บริเวณจุดคัดกรองหน้าโรงเรียน หน้าห้องเรียนทุกห้อง และอ่างล้างมือ บริเวณโรงอาหาร เป็นต้น

3. คัดกรองนักเรียน ผู้ปกครอง ครูและบุคลากรทางการศึกษาก่อนเข้าสู่ภายในบริเวณโรงเรียน หากมีอุณหภูมิสูงกว่า 37.5 องศาเซลเซียสและมีอาการไข้ ไอ จาม เหนื่อยหอบ หายใจลำบาก ให้นักเรียนหยุดเรียน และ ไปพบแพทย์ทันที

4. จัดระเบียบการเข้าแถวหน้าเสาธง การจัดการเรียนการสอนในห้องเรียน การจัดกิจกรรมต่าง ๆ ภายใน โรงเรียน นักเรียนเว้นระยะห่างกัน 1-2 เมตร

5. การพักรับประทานอาหารกลางวัน

- ปฐมวัย แยกรับประทานอาหารที่อาคารปฐมวัย รับประทานอาหารเวลา 10.00 น.
- ประถมศึกษาตอนต้น (ป.1-3) รับประทานอาหารเวลา 11.00 น.
- ประถมศึกษาตอนปลาย (ป.4-6) รับประทานอาหารเวลา 11.30 น.

โดยมีจุดบริการสำหรับล้างมือก่อนเข้าโรงอาหารสำหรับนักเรียน 2 จุด นักเรียนนั่งรับประทานอาหารห่างกัน 1-2 เมตร และมีการทำความสะอาดโต๊ะอาหารหลังรับประทานอาหารทุกครั้ง

6. คูแผลและปฐมพยาบาลเบื้องต้นสำหรับนักเรียนในกรณีฉุกเฉินให้ทันต่อเหตุการณ์ โดยคำนึงถึงความปลอดภัยของนักเรียนเป็นสำคัญ

7. หากมีนักเรียนมีความเสี่ยงสูงต่อการติดเชื้อไวรัสโคโรนา 2019 ทางโรงเรียนประสานขอความช่วยเหลือ ในการตรวจ ATK โดยมีการติดต่อประสานงานกับ อสม. และ ผอ. รพ.สต. บ้านธรรมรัตน์ใน

8. หากในชุมชนมีนักเรียนหรือมีผู้ติดเชื้อไวรัสโคโรนา 2019 ให้หยุดทำการจัดการเรียนการสอน และทำความสะอาดบริเวณโรงเรียน โดยมีการติดต่อประสานงานกับ ผอ. รพ.สต. บ้านธรรมรัตน์ใน เพื่อเฝ้าระวังความปลอดภัย เป็นระยะ

สัปดาห์ที่ 3 วันที่ 15 - 19 พฤศจิกายน 2564

มาตรการป้องกันและแก้ไขสถานการณ์

สถานศึกษาเริ่มจัดกิจกรรมและประสบการณ์ให้กับผู้เรียนแบบค่อยเป็นค่อยไป โดยเน้นผู้เรียนเป็นสำคัญ ควบคู่ไปกับมาตรการความปลอดภัยในสถานศึกษา

1. ครูดูแลรับนักเรียน และคัดกรองนักเรียนตอนเช้า หน้าโรงเรียนเป็นประจำทุกวัน โดยประสานงานกับ โรงพยาบาลส่งเสริมสุขภาพตำบลคลองตะเกรา และเจ้าหน้าที่ อสม. มาประจำที่จุดคัดกรองหน้าโรงเรียน เพื่อช่วยคัด กรองและให้คำแนะนำคณะครูเวรหน้าประตูโรงเรียน และนักเรียน ก่อนเข้าบริเวณโรงเรียน

2. ครูและนักเรียนทุกคนสวมหน้ากากอนามัย มีจุดตรวจวัดอุณหภูมิร่างกาย และมีจุดบริการเจลแอลกอฮอล์ล้างมือเพื่อฆ่าเชื้อแก่นักเรียน บริเวณจุดคัดกรองหน้าโรงเรียน หน้าห้องเรียนทุกห้อง และอ่างล้างมือ บริเวณโรงอาหาร เป็นต้น

3. คัดกรองนักเรียน ผู้ปกครอง ครูและบุคลากรทางการศึกษาก่อนเข้าสู่ภายในบริเวณโรงเรียน หากมีอุณหภูมิสูงกว่า 37.5 องศาเซลเซียสและมีอาการไข้ ไอ จาม เหนื่อยหอบ หายใจลำบาก ให้นักเรียนหยุดเรียน และ ไปพบแพทย์ทันที

4. จัดระเบียบการเข้าแถวหน้าเสาธง การจัดการเรียนการสอนในห้องเรียน การจัดกิจกรรมต่าง ๆ ภายใน โรงเรียน นักเรียนเว้นระยะห่างกัน 1-2 เมตร

5. การพักรับประทานอาหารกลางวัน

- ปฐมวัย แยกรับประทานอาหารที่อาคารปฐมวัย รับประทานอาหารเวลา 10.00 น.
- ประถมศึกษาตอนต้น (ป.1-3) รับประทานอาหารเวลา 11.00 น.
- ประถมศึกษาตอนปลาย (ป.4-6) รับประทานอาหารเวลา 11.30 น.

โดยมีจุดบริการสำหรับล้างมือก่อนเข้าโรงอาหารสำหรับนักเรียน 2 จุด นักเรียนนั่งรับประทานอาหารห่างกัน 1-2 เมตร และมีการทำความสะอาดโต๊ะอาหารหลังรับประทานอาหารทุกครั้ง

6. คูแผลและปฐมพยาบาลเบื้องต้นสำหรับนักเรียนในกรณีฉุกเฉินให้ทันต่อเหตุการณ์ โดยคำนึงถึงความปลอดภัยของนักเรียนเป็นสำคัญ

7. หากมีนักเรียนมีความเสี่ยงสูงต่อการติดเชื้อไวรัสโคโรนา 2019 ทางโรงเรียนประสานขอความช่วยเหลือ ในการตรวจ ATK โดยมีการติดต่อประสานงานกับ อสม. และ ผอ. รพ.สต. บ้านธรรมรัตน์ใน

8. หากในชุมชนมีนักเรียนหรือมีผู้ติดเชื้อไวรัสโคโรนา 2019 ให้หยุดทำการจัดการเรียนการสอน และทำความสะอาดบริเวณโรงเรียน โดยมีการติดต่อประสานงานกับ ผอ. รพ.สต. บ้านธรรมรัตน์ใน เพื่อเฝ้าระวังความปลอดภัยเป็นระยะ

สัปดาห์ที่ 4 วันที่ 22 - 26 พฤศจิกายน 2564

มาตรการป้องกันและแก้ไขสถานการณ์

1. ครูดูแลรับนักเรียน และคัดกรองนักเรียนตอนเช้า หน้าโรงเรียนเป็นประจำทุกวัน โดยประสานงานกับ โรงพยาบาลส่งเสริมสุขภาพตำบลคลองตะเกรา และเจ้าหน้าที่ อสม. มาประจำที่จุดคัดกรองหน้าโรงเรียน เพื่อช่วยคัด กรองและให้คำแนะนำคณะครูเวรหน้าประตูโรงเรียน และนักเรียน ก่อนเข้าบริเวณโรงเรียน

2. ครูและนักเรียนทุกคนสวมหน้ากากอนามัย มีจุดตรวจวัดอุณหภูมิร่างกาย และมีจุดบริการเจลแอลกอฮอล์ล้างมือเพื่อฆ่าเชื้อแก่นักเรียน บริเวณจุดคัดกรองหน้าโรงเรียน หน้าห้องเรียนทุกห้อง และอ่างล้างมือ บริเวณโรงอาหาร เป็นต้น

3. คัดกรองนักเรียน ผู้ปกครอง ครูและบุคลากรทางการศึกษาก่อนเข้าสู่ภายในบริเวณโรงเรียน หากมีอุณหภูมิสูงกว่า 37.5 องศาเซลเซียสและมีอาการไข้ ไอ จาม เหนื่อยหอบ หายใจลำบาก ให้นักเรียนหยุดเรียน และ ไปพบแพทย์ทันที

4. จัดระเบียบการเข้าแถวหน้าเสาธง การจัดการเรียนการสอนในห้องเรียน การจัดกิจกรรมต่างๆ ภายใน โรงเรียน นักเรียนเว้นระยะห่างกัน 1-2 เมตร

5. การพักรับประทานอาหารกลางวัน

- ปฐมวัย แยกรับประทานอาหารที่อาคารปฐมวัย รับประทานอาหารเวลา 10.00 น.
- ประถมศึกษาตอนต้น (ป.1-3) รับประทานอาหารเวลา 11.00 น.
- ประถมศึกษาตอนปลาย (ป.4-6) รับประทานอาหารเวลา 11.30 น.

โดยมีจุดบริการสำหรับล้างมือก่อนเข้าโรงอาหารสำหรับนักเรียน 2 จุด นักเรียนนั่งรับประทานอาหารห่างกัน 1-2 เมตร และมีการทำความสะอาดโต๊ะอาหารหลังรับประทานอาหารทุกครั้ง

6. ดูแลและปฐมพยาบาลเบื้องต้นสำหรับนักเรียนในกรณีฉุกเฉินให้ทันต่อเหตุการณ์ โดยคำนึงถึงความปลอดภัยของนักเรียนเป็นสำคัญ

7. หากมีนักเรียนมีความเสี่ยงสูงต่อการติดเชื้อไวรัสโคโรนา 2019 ทางโรงเรียนประสานขอความช่วยเหลือ ในการตรวจ ATK โดยมีการติดต่อประสานงานกับ อสม. และ ผอ. รพ.สต. บ้านธรรมรัตน์ใน

8. หากในชุมชนมีนักเรียนหรือมีผู้ติดเชื้อไวรัสโคโรนา 2019 ให้หยุดทำการจัดการเรียนการสอน และทำความสะอาดบริเวณโรงเรียน โดยมีการติดต่อประสานงานกับ ผอ. รพ.สต. บ้านธรรมรัตน์ใน เพื่อเฝ้าระวังความปลอดภัย เป็นระยะ

เดือนธันวาคม 2564

มาตรการป้องกันและแก้ไขสถานการณ์

1. ครูดูแลรับนักเรียน และคัดกรองนักเรียนตอนเช้า หน้าโรงเรียนเป็นประจำทุกวัน โดยประสานงานกับ โรงพยาบาลส่งเสริมสุขภาพตำบลคลองตะเกรา และเจ้าหน้าที่ อสม. มาประจำที่จุดคัดกรองหน้าโรงเรียน เพื่อช่วยคัด กรองและให้คำแนะนำคณะกรรมการครูเวรหน้าประตูโรงเรียน และนักเรียน ก่อนเข้าบริเวณโรงเรียน

2. ครูและนักเรียนทุกคนสวมหน้ากากอนามัย มีจุดตรวจวัดอุณหภูมิร่างกาย และมีจุดบริการเจลแอลกอฮอล์ล้างมือเพื่อฆ่าเชื้อแก่นักเรียน บริเวณจุดคัดกรองหน้าโรงเรียน หน้าห้องเรียนทุกห้อง และอ่างล้างมือ บริเวณโรงอาหาร เป็นต้น

3. คัดกรองนักเรียน ผู้ปกครอง ครูและบุคลากรทางการศึกษาก่อนเข้าสู่ภายในบริเวณโรงเรียน หากมีอุณหภูมิสูงกว่า 37.5 องศาเซลเซียสและมีอาการไข้ ไอ จาม เหนื่อยหอบ หายใจลำบาก ให้นักเรียนหยุดเรียน และ ไปพบแพทย์ทันที

4. จัดระเบียบการเข้าแถวหน้าเสาธง การจัดการเรียนการสอนในห้องเรียน การจัดกิจกรรมต่าง ๆ ภายใน โรงเรียน นักเรียนเว้นระยะห่างกัน 1-2 เมตร

5. การพักรับประทานอาหารกลางวัน

- ปฐมวัย แยกรับประทานอาหารที่อาคารปฐมวัย รับประทานอาหารเวลา 10.00 น.
- ประถมศึกษาตอนต้น (ป.1-3) รับประทานอาหารเวลา 11.00 น.
- ประถมศึกษาตอนปลาย (ป.4-6) รับประทานอาหารเวลา 11.30 น.

โดยมีจุดบริการสำหรับล้างมือก่อนเข้าโรงอาหารสำหรับนักเรียน 2 จุด นักเรียนนั่งรับประทานอาหารห่างกัน 1-2 เมตร และมีการทำความสะอาดโต๊ะอาหารหลังรับประทานอาหารทุกครั้ง

6. ดูแลและปฐมพยาบาลเบื้องต้นสำหรับนักเรียนในกรณีฉุกเฉินให้ทันต่อเหตุการณ์ โดยคำนึงถึงความปลอดภัยของนักเรียนเป็นสำคัญ

7. หากมีนักเรียนมีความเสี่ยงสูงต่อการติดเชื้อไวรัสโคโรนา 2019 ทางโรงเรียนประสานขอความอนุเคราะห์ ในการตรวจ ATK โดยมีการติดต่อประสานงานกับ อสม. และ ผอ. รพ.สต. บ้านธรรมรัตน์ใน

8. หากในชุมชนมีนักเรียนหรือมีผู้ติดเชื้อไวรัสโคโรนา 2019 ให้หยุดทำการจัดการเรียนการสอน และทำความสะอาดบริเวณโรงเรียน โดยมีการติดต่อประสานงานกับ ผอ. รพ.สต. บ้านธรรมรัตน์ใน เพื่อเฝ้าระวังความปลอดภัย เป็นระยะ

เดือนมกราคม 2565

มาตรการป้องกันและแก้ไขสถานการณ์

1. ครูดูแลรับนักเรียน และคัดกรองนักเรียนตอนเช้า หน้าโรงเรียนเป็นประจำทุกวัน โดยประสานงานกับ โรงพยาบาลส่งเสริมสุขภาพตำบลคลองตะเกรา และเจ้าหน้าที่ อสม. มาประจำที่จุดคัดกรองหน้าโรงเรียน เพื่อช่วยคัด กรองและให้คำแนะนำคณะกรรมการครูเวรหน้าประตูโรงเรียน และนักเรียน ก่อนเข้าบริเวณโรงเรียน

2. ครูและนักเรียนทุกคนสวมหน้ากากอนามัย มีจุดตรวจวัดอุณหภูมิร่างกาย และมีจุดบริการเจลแอลกอฮอล์ล้างมือเพื่อฆ่าเชื้อแก่นักเรียน บริเวณจุดคัดกรองหน้าโรงเรียน หน้าห้องเรียนทุกห้อง และอ่างล้างมือ บริเวณโรงอาหาร เป็นต้น

3. คัดกรองนักเรียน ผู้ปกครอง ครูและบุคลากรทางการศึกษาก่อนเข้าสู่ภายในบริเวณโรงเรียน หากมีอุณหภูมิสูงกว่า 37.5 องศาเซลเซียสและมีอาการไข้ ไอ จาม เหนื่อยหอบ หายใจลำบาก ให้นักเรียนหยุดเรียน และ ไปพบแพทย์ทันที

4. จัดระเบียบการเข้าแถวหน้าเสาธง การจัดการเรียนการสอนในห้องเรียน การจัดกิจกรรมต่างๆ ภายใน โรงเรียน นักเรียนเว้นระยะห่างกัน 1-2 เมตร

5. การพักรับประทานอาหารกลางวัน

- ปฐมวัย แยกรับประทานอาหารที่อาคารปฐมวัย รับประทานอาหารเวลา 10.00 น.
- ประถมศึกษาตอนต้น (ป.1-3) รับประทานอาหารเวลา 11.00 น.
- ประถมศึกษาตอนปลาย (ป.4-6) รับประทานอาหารเวลา 11.30 น.

โดยมีจุดบริการสำหรับล้างมือก่อนเข้าโรงอาหารสำหรับนักเรียน 2 จุด นักเรียนนั่งรับประทานอาหารห่างกัน 1-2 เมตร และมีการทำความสะอาดโต๊ะอาหารหลังรับประทานอาหารทุกครั้ง

6. ดูแลและปฐมพยาบาลเบื้องต้นสำหรับนักเรียนในกรณีฉุกเฉินให้ทันต่อเหตุการณ์ โดยคำนึงถึงความปลอดภัยของนักเรียนเป็นสำคัญ

7. หากมีนักเรียนมีความเสี่ยงสูงต่อการติดเชื้อไวรัสโคโรนา 2019 ทางโรงเรียนประสานขอความอนุเคราะห์ ในการตรวจ ATK โดยมีการติดต่อประสานงานกับ อสม. และ ผอ. รพ.สต. บ้านธรรมรัตน์ใน

8. หากในชุมชนมีนักเรียนหรือมีผู้ติดเชื้อไวรัสโคโรนา 2019 ให้หยุดทำการจัดการเรียนการสอน และทำ ความสะอาดบริเวณโรงเรียน โดยมีการติดต่อประสานงานกับ ผอ. รพ.สต. บ้านธรรมรัตน์ใน เพื่อเฝ้าระวัง ความปลอดภัย เป็นระยะ

เดือนกุมภาพันธ์ 2565

มาตรการป้องกันและแก้ไขสถานการณ์

1. ครูดูแลรับนักเรียน และคัดกรองนักเรียนตอนเช้า หน้าโรงเรียนเป็นประจำทุกวัน โดยประสานงาน กับ โรงพยาบาลส่งเสริมสุขภาพตำบลคลองตะเกรา และเจ้าหน้าที่ อสม. มาประจำที่จุดคัดกรองหน้าโรงเรียน เพื่อช่วยคัด กรองและให้คำแนะนำคณะครูเวรหน้าประตูโรงเรียน และนักเรียน ก่อนเข้าบริเวณโรงเรียน

2. ครูและนักเรียนทุกคนสวมหน้ากากอนามัย มีจุดตรวจวัดอุณหภูมิร่างกาย และมีจุดบริการเจล แอลกอฮอล์ล้างมือเพื่อฆ่าเชื้อแก่นักเรียน บริเวณจุดคัดกรองหน้าโรงเรียน หน้าห้องเรียนทุกห้อง และอ่างล้าง มือ บริเวณโรงอาหาร เป็นต้น

3. คัดกรองนักเรียน ผู้ปกครอง ครูและบุคลากรทางการศึกษาก่อนเข้าสู่ภายในบริเวณโรงเรียน หากมี อุณหภูมิสูงกว่า 37.5 องศาเซลเซียสและมีอาการไข้ ไอ จาม เหนื่อยหอบ หายใจลำบาก ให้นักเรียนหยุดเรียน และ ไปพบแพทย์ทันที

4. จัดระเบียบการเข้าแถวหน้าเสาธง การจัดการเรียนการสอนในห้องเรียน การจัดกิจกรรมต่างๆ ภายใน โรงเรียน นักเรียนเว้นระยะห่างกัน 1-2 เมตร

5. การพักรับประทานอาหารกลางวัน

- ปฐมวัย แยกรับประทานอาหารที่อาคารปฐมวัย รับประทานอาหารเช้า เวลา 10.00 น.
- ประถมศึกษาตอนต้น (ป.1-3) รับประทานอาหารเช้า เวลา 11.00 น.
- ประถมศึกษาตอนปลาย (ป.4-6) รับประทานอาหารเช้า เวลา 11.30 น.

โดยมีจุดบริการสำหรับล้างมือก่อนเข้าโรงอาหารสำหรับนักเรียน 2 จุด นักเรียนนั่งรับประทานอาหารเช้าห่างกัน 1-2 เมตร และมีการทำความสะอาดโต๊ะอาหารหลังรับประทานอาหารเช้าทุกครั้ง

6. ดูแลและปฐมพยาบาลเบื้องต้นสำหรับนักเรียนในกรณีฉุกเฉินให้ทันต่อเหตุการณ์ โดยคำนึงถึง ความปลอดภัยของนักเรียนเป็นสำคัญ

7. หากมีนักเรียนมีความเสี่ยงสูงต่อการติดเชื้อไวรัสโคโรนา 2019 ทางโรงเรียนประสานขอความ อนุเคราะห์ ในการตรวจ ATK โดยมีการติดต่อประสานงานกับ อสม. และ ผอ. รพ.สต. บ้านธรรมรัตน์ใน

8. หากในชุมชนมีนักเรียนหรือมีผู้ติดเชื้อไวรัสโคโรนา 2019 ให้หยุดทำการจัดการเรียนการสอน และทำความสะอาดบริเวณโรงเรียน โดยมีการติดต่อประสานงานกับ ผอ. รพ.สต. บ้านธรรมรัตน์ใน เพื่อเฝ้าระวังความปลอดภัย เป็นระยะ

เดือนมีนาคม 2565

มาตรการป้องกันและแก้ไขสถานการณ์

1. ครูดูแลรับนักเรียน และคัดกรองนักเรียนตอนเช้า หน้าโรงเรียนเป็นประจำทุกวัน โดยประสานงานกับ โรงพยาบาลส่งเสริมสุขภาพตำบลคลองตะเกรา และเจ้าหน้าที่ อสม. มาประจำที่จุดคัดกรองหน้าโรงเรียน เพื่อช่วยคัด กรองและให้คำแนะนำคณะครูเวรหน้าประตูโรงเรียน และนักเรียน ก่อนเข้าบริเวณโรงเรียน

2. ครูและนักเรียนทุกคนสวมหน้ากากอนามัย มีจุดตรวจวัดอุณหภูมิร่างกาย และมีจุดบริการเจลแอลกอฮอล์ล้างมือเพื่อฆ่าเชื้อแก่นักเรียน บริเวณจุดคัดกรองหน้าโรงเรียน หน้าห้องเรียนทุกห้อง และอ่างล้างมือ บริเวณโรงอาหาร เป็นต้น

3. คัดกรองนักเรียน ผู้ปกครอง ครูและบุคลากรทางการศึกษาก่อนเข้าสู่ภายในบริเวณโรงเรียน หากมีอุณหภูมิสูงกว่า 37.5 องศาเซลเซียสและมีอาการไข้ ไอ จาม เหนื่อยหอบ หายใจลำบาก ให้นักเรียนหยุดเรียน และ ไปพบแพทย์ทันที

4. จัดระเบียบการเข้าแถวหน้าเสาธง การจัดการเรียนการสอนในห้องเรียน การจัดกิจกรรมต่าง ๆ ภายใน โรงเรียน นักเรียนเว้นระยะห่างกัน 1-2 เมตร

5. การพักรับประทานอาหารกลางวัน

- ปฐมวัย แยกรับประทานอาหารที่อาคารปฐมวัย รับประทานอาหารเวลา 10.00 น.
- ประถมศึกษาตอนต้น (ป.1-3) รับประทานอาหารเวลา 11.00 น.
- ประถมศึกษาตอนปลาย (ป.4-6) รับประทานอาหารเวลา 11.30 น.

โดยมีจุดบริการสำหรับล้างมือก่อนเข้าโรงอาหารสำหรับนักเรียน 2 จุด นักเรียนนั่งรับประทานอาหารห่างกัน 1-2 เมตร และมีการทำความสะอาดโต๊ะอาหารหลังรับประทานอาหารทุกครั้ง

6. ดูแลและปฐมพยาบาลเบื้องต้นสำหรับนักเรียนในกรณีฉุกเฉินให้ทันต่อเหตุการณ์ โดยคำนึงถึงความปลอดภัยของนักเรียนเป็นสำคัญ

7. หากมีนักเรียนมีความเสี่ยงสูงต่อการติดเชื้อไวรัสโคโรนา 2019 ทางโรงเรียนประสานขอความช่วยเหลือ ในการตรวจ ATK โดยมีการติดต่อประสานงานกับ อสม. และ ผอ. รพ.สต. บ้านธรรมรัตน์ใน

8. หากในชุมชนมีนักเรียนหรือมีผู้ติดเชื้อไวรัสโคโรนา 2019 ให้หยุดทำการจัดการเรียนการสอน และทำความสะอาดบริเวณโรงเรียน โดยมีการติดต่อประสานงานกับ ผอ. รพ.สต. บ้านธรรมรัตน์ใน เพื่อเฝ้าระวังความปลอดภัย เป็นระยะ

ส่วนที่ 4 การวางแผนการทำงานร่วมกันหน่วยงานที่เกี่ยวข้อง

1. ในสถานการณ์เฝ้าระวังการแพร่ระบาดของเชื้อไวรัสโคโรนา 2019 โรงเรียนบ้านหนองบัว ประสานกับโรงพยาบาลส่งเสริมสุขภาพตำบลคลองตะเกรา และเจ้าหน้าที่ อสม. เพื่อมาประจำที่จุดคัดกรองหน้าโรงเรียน เพื่อช่วย คัดกรองและให้คำแนะนำคณะกรรมการศูนย์ประสานงานโรงเรียน และนักเรียน ก่อนเข้าบริเวณโรงเรียน
2. ครูและนักเรียนทุกคนสวมหน้ากากอนามัย 100% มีจุดตรวจวัดอุณหภูมิร่างกาย และมีจุดบริการเจลแอลกอฮอล์ล้างมือเพื่อฆ่าเชื้อแก่นักเรียน บริเวณจุดคัดกรองหน้าโรงเรียน หน้าห้องเรียนทุกห้อง และอ่างล้างมือ บริเวณโรงอาหาร เป็นต้น
3. หากมีนักเรียนมีความเสี่ยงสูงต่อการติดเชื้อไวรัสโคโรนา 2019 ทางโรงเรียนประสานขอความช่วยเหลือในการตรวจ ATK โดยมีการติดต่อประสานงานกับ อสม. และ ผอ. รพ.สต. บ้านธรรมรัตน์ใน
4. หากในชุมชนมีนักเรียนหรือมีผู้ติดเชื้อไวรัสโคโรนา 2019 ให้หยุดทำการจัดการเรียนการสอน และทำความสะอาดบริเวณโรงเรียน โดยมีการติดต่อประสานงานกับ ผอ. รพ.สต. บ้านธรรมรัตน์ใน เพื่อเฝ้าระวังความปลอดภัย เป็นระยะ

ส่วนที่ 5 ในกรณีที่ไม่สามารถเปิดการเรียนการสอน แบบ Onsite ได้ โรงเรียนมีการวางแผนการจัดการเรียนการสอน ดังนี้

โรงเรียนบ้านทุ่งสาย ประสานงานกับชุมชน ผู้ใหญ่บ้าน กรรมการสถานศึกษาและผู้ปกครอง โดยแจ้งประชาสัมพันธ์ผ่านเสียงตามสายหมู่บ้าน คณะครูที่ออกเยี่ยมบ้านและครูที่อาศัยในชุมชนในการประสานงาน ด้าน การจัดการเรียนการสอนแบบ On Hand การรับ-ส่งเอกสารใบงาน ใบความรู้ แบบฝึกหัดในการจัดการเรียนการสอน โดยครูประจำชั้น/ประจำวิชา กำกับติดตาม 1 สัปดาห์/ครั้ง

ปฐมวัย (อ.2-3)

ครูระดับปฐมวัย จัดกิจกรรมการเรียนรู้โดยการนำเอกสารส่งที่บ้าน (On - hand) โดยให้ครูออกเยี่ยมบ้าน พร้อม รับ-ส่ง ใบงาน/แฟ้มสะสมผลงาน ของนักเรียน โดยกำกับติดตาม 1 สัปดาห์/ครั้ง โดยประสานงานกับ ผู้ปกครอง แนะนำ สนับสนุน ในการกำกับ ติดตาม นักเรียนรายบุคคล วัดและประเมินผล โดยใช้วิธีที่หลากหลายในการประเมินนักเรียนรายบุคคล ตามสภาพจริง และมีการออกเยี่ยมบ้านและติดตามประสานงานกับผู้ปกครองสำหรับนักเรียนที่ไม่เข้าใจในบทเรียน

ประถมศึกษาตอนต้น (ป.1-3)

ครูระดับประถมศึกษาตอนต้น จัดกิจกรรมการเรียนรู้โดยการนำเอกสารส่งที่บ้าน (On - hand) โดยให้ครู ออกเยี่ยมบ้านพร้อม รับ-ส่ง ใบงาน/แฟ้มสะสมผลงาน ของนักเรียน โดยกำกับติดตาม 1 สัปดาห์/ครั้ง โดย ประสานงานกับผู้ปกครอง แนะนำ สนับสนุน ในการกำกับ ติดตาม นักเรียนรายบุคคล วัดและประเมินผล โดยใช้วิธีที่หลากหลายในการประเมินนักเรียนรายบุคคล ตามสภาพจริง และมีการออกเยี่ยมบ้านและติดตามประสานงานกับผู้ปกครองสำหรับนักเรียนที่ไม่เข้าใจในบทเรียน

ประถมศึกษาตอนปลาย (ป.4-6)

ระดับประถมศึกษาตอนปลาย จัดกิจกรรมด้านการจัดการเรียนการสอนแบบ On Hand และมีการรับ-ส่งเอกสารในการจัดการเรียนการสอน โดยกำกับติดตาม 1 สัปดาห์/ครั้ง เพื่อการกำกับ ติดตาม นักเรียนรายบุคคล ครูประจำชั้น/ประจำวิชา กำกับ ติดตาม วัดและประเมินผล โดยใช้วิธีที่หลากหลายในการประเมินนักเรียนรายบุคคล ตามสภาพจริง และมีการออกเยี่ยมบ้านและติดตามประสานงานกับผู้ปกครองสำหรับนักเรียนที่ไม่เข้าใจเรียน On Line และนักเรียนที่มารับใบงานไม่ได้เนื่องจากอยู่ห่างไกล

ส่วนที่ 6 บทบาทของผู้เกี่ยวข้อง

ด้วยสถานการณ์การแพร่ระบาดของโรคติดเชื้อไวรัสโคโรนา 2019 (Covid-19) ยังคงมีการแพร่ระบาดอย่างต่อเนื่อง เพื่อให้สถานศึกษามีแนวทางการป้องกันการแพร่ระบาดของโรคติดเชื้อไวรัสโคโรนา 2019 (Covid-19) โรงเรียนบ้านทุ่งสายได้กำหนดบทบาทของบุคลากรและหน่วยงานที่เกี่ยวข้อง ดังนี้

1. บทบาทของนักเรียน

นักเรียนเป็นหัวใจสำคัญที่ต้องได้รับความคุ้มครอง ดูแลในเรื่องความปลอดภัยอย่างสูงสุด ทั้งนี้ นักเรียน จะต้องถือปฏิบัติตนตามมาตรการความปลอดภัยของกระทรวงสาธารณสุข และกระทรวงศึกษาธิการ อย่างเคร่งครัด ตั้งแต่การเดินทางออกจากบ้านมาเรียน ขณะอยู่ในโรงเรียน จนถึงการกลับบ้าน บทบาทของนักเรียน ควรมีดังนี้

1) เตรียมความพร้อมในเรื่องอุปกรณ์การเรียน เครื่องใช้ส่วนตัว และอื่น ๆ ที่จำเป็นสำหรับการเรียนการสอน

2) ปฏิบัติตาม 6 มาตรการหลัก 5 มาตรการเสริม และ 7 มาตรการเข้มงวด ของสถานศึกษากำหนดอย่างเคร่งครัด

3) ติดตามข้อมูลข่าวสารสถานการณ์การแพร่ระบาดของโรคติดเชื้อไวรัสโคโรนา 2019 (Covid 19) และสร้างความรู้ความเข้าใจของคำแนะนำในการป้องกันตนเอง และลดความเสี่ยงจากการแพร่กระจายของโรคติดเชื้อไวรัสโคโรนา 2019 (Covid-19) จากแหล่งข้อมูลที่เชื่อถือได้

4) ประเมินความเสี่ยงของตนเองผ่านแอปพลิเคชัน Thai Save Thai (TST) อย่างสม่ำเสมอ และสังเกต อาการป่วยของตนเอง หากมีอาการไข้ ไอ มีน้ำมูก เจ็บคอ หายใจลำบาก เหนื่อยหอบ ไม่ได้กลิ่น ไม่รู้รส รับประทานอาหาร หรือผู้ปกครองให้พาไปพบแพทย์ กรณีมีคนในครอบครัวป่วยด้วยโรคติดเชื้อไวรัสโคโรนา 2019 (Covid-19) หรือ กลับจากพื้นที่เสี่ยง และอยู่ในช่วงกักตัว ให้ปฏิบัติตามคำแนะนำของเจ้าหน้าที่สาธารณสุขอย่างเคร่งครัด

5) ขอคำปรึกษาจากครูผู้สอนเมื่อพบปัญหาเกี่ยวกับการเรียน อุปกรณ์การเรียนเรียน เครื่องใช้ ส่วนตัว หรือพบความผิดปกติของร่างกายที่อาจเสี่ยงต่อการติดเชื้อของโรคติดเชื้อไวรัสโคโรนา 2019 (Covid-19) ทันที

2. บทบาทของครูและบุคลากรทางการศึกษา

ครูและบุคลากรทางการศึกษานั้น ซึ่งถืออยู่ใกล้ชิดกับนักเรียน มีหน้าที่สำคัญในการจัดการเรียนรู้ให้นักเรียนทุกรูปแบบ จึงต้องเตรียมความพร้อมการจัดการเรียนการสอน การวัดและประเมินผลการเรียนการสอน นอกจากนี้จะต้องดูแลตนเองแล้ว ยังต้องดูแลนักเรียนอีกด้วย โดยเฉพาะด้านสุขอนามัยตามมาตรการที่กระทรวงสาธารณสุขและกระทรวงศึกษาธิการกำหนด บทบาทของครูและบุคลากรทางการศึกษา ควรมีดังนี้

1) ประชุมออนไลน์(Online) ชี้แจงผู้ปกครองนักเรียนเพื่อสร้างความเข้าใจร่วมกัน ในการป้องกัน การเฝ้าระวัง การเตรียมตัวของนักเรียนให้พร้อมก่อนเปิดเรียน

2) ประเมินความเสี่ยงของตนเองผ่านแอปพลิเคชัน Thai Save Thai (TST) อย่างสม่ำเสมอและสังเกตอาการป่วยของตนเอง หากมีอาการไข้ ไอ มีน้ำมูก เจ็บคอ หายใจลำบาก เหนื่อยหอบ ไม่ได้กลิ่นไม่รู้รส ให้หยุดปฏิบัติงาน และรีบไปพบแพทย์ทันที กรณีมีคนในครอบครัวป่วยด้วยโรคติดเชื้อไวรัสโคโรนา 2019 (Covid-19) หรือกลับจากพื้นที่เสี่ยงและอยู่ในช่วงกักตัว ให้ปฏิบัติตามคำแนะนำของเจ้าหน้าที่สาธารณสุขอย่างเคร่งครัด

3) ติดตามข้อมูลข่าวสารสถานการณ์การแพร่ระบาดของโรคติดเชื้อไวรัสโคโรนา 2019 (Covid 19) และสร้างความรู้ความเข้าใจของคำแนะนำในการป้องกันตนเอง และลดความเสี่ยงจากการแพร่กระจายของโรคติดเชื้อไวรัสโคโรนา 2019 (โควิด-19) จากแหล่งข้อมูลที่เชื่อถือได้

4) จัดหาสื่อประชาสัมพันธ์ในการป้องกันและลดความเสี่ยงจากการแพร่กระจายโรคติดเชื้อไวรัสโคโรนา 2019 (Covid-19) ให้แก่นักเรียน เช่น สอนวิธีการล้างมือที่ถูกต้อง การสวมหน้ากากผ้าหรือหน้ากากอนามัย คำแนะนำการปฏิบัติตัว การเว้นระยะห่างทางสังคม การทำความสะอาด หลีกเลี่ยงการทำกิจกรรมร่วมกันจำนวน มากเพื่อลดจำนวนคน

5) ปฏิบัติตาม 6 มาตรการหลัก 5 มาตรการเสริม และ 7 มาตรการเข้มงวดของสถานศึกษา กำหนดอย่างเคร่งครัด

6) คอยดูแล สอดส่องช่วยเหลือนักเรียนในเรื่องสุขอนามัยให้เป็นไปตามมาตรการที่ กระทรวงสาธารณสุขและกระทรวงศึกษาธิการกำหนด ได้แก่

(1) ทำการตรวจคัดกรองสุขภาพนักเรียนทุกคนที่เข้ามาในโรงเรียนในตอนเช้า ใช้เครื่องวัดอุณหภูมิร่างกายพร้อมสังเกตอาการและสอบถามอาการของระบบทางเดินหายใจ เช่น ไข้ ไอ มีน้ำมูก เจ็บ คอ หายใจลำบาก เหนื่อยหอบ ไม่ได้กลิ่น ไม่รู้รส โดยติดสัญลักษณ์ สติกเกอร์หรือตราปั๊ม แสดงให้เห็นชัดเจน ว่าผ่านการคัดกรองแล้ว

(2) กรณีพบนักเรียนหรือผู้มีอาการมีไข้ อุณหภูมิร่างกายตั้งแต่ 37.5 องศาเซลเซียสขึ้นไป ร่วมกับอาการระบบทางเดินหายใจอย่างใดอย่างหนึ่ง จัดให้อยู่ในพื้นที่แยกส่วน ประสานโรงพยาบาลส่งเสริมสุขภาพประจำตำบล หรือเจ้าหน้าที่สาธารณสุข เพื่อตรวจคัดกรองอีกครั้ง หากพบว่าผลตรวจเบื้องต้นเป็นบวกจึงแจ้ง ผู้ปกครองมารับ จากนั้นแจ้งผู้บริหารหรือผู้มีส่วนเกี่ยวข้อง เพื่อดำเนินการตามแผนเผชิญเหตุ และมาตรการ ป้องกันตามระดับการแพร่ระบาดของโรคติดเชื้อไวรัสโคโรนา 2019 (Covid-19) ของสถานศึกษา

(3) บันทึกผลการคัดกรองและส่งต่อประวัติการป่วย ตามแบบบันทึกการตรวจสุขภาพ

(4) จัดอุปกรณ์การล้างมือ พร้อมใช้งานอย่างเพียงพอ เช่น เจลแอลกอฮอล์วางไว้บริเวณทางเข้าส้วมล้างมือบริเวณอ่างล้างมือ

7) ตรวจสอบ กำกับ ติดตามการมาเรียนของนักเรียนขาดเรียน ถูกกักตัว หรืออยู่ในกลุ่มเสี่ยงต่อการติด โควิด 19 และรายงานต่อผู้บริหารสถานศึกษา

8) ปรับพฤติกรรมสำหรับนักเรียนที่ไม่ร่วมมือปฏิบัติตามมาตรการที่ครูกำหนด ด้วยการแก้ปัญหาการเรียนรู้อื่นให้ถูกต้อง นั่นคือ “สร้างพฤติกรรมที่พึงประสงค์” หรือ “ลดพฤติกรรมที่ไม่พึงประสงค์”

9) สร้างความรู้ความเข้าใจเกี่ยวกับความเครียด ว่าเป็นปฏิกิริยาปกติที่เกิดขึ้นได้ในภาวะวิกฤติ ที่มีการแพร่ระบาดของโรคติดเชื้อไวรัสโคโรนา 2019 (Covid-19) และนำกระบวนการจัดการความเครียด การฝึกสติให้กลมกลืนและเหมาะสมกับนักเรียนแต่ละวัยร่วมกับการฝึกทักษะชีวิตที่เสริมสร้างความเข้มแข็งทางใจ (Resilience) ให้กับนักเรียน ได้แก่ ทักษะชีวิตด้านอารมณ์ สังคม และความคิด เป็นต้น

10) สังเกตอารมณ์ความเครียดของตัวเอง เนื่องจากภาระหน้าที่การดูแลนักเรียนจำนวนมาก และกำกับ ให้ปฏิบัติตามมาตรการป้องกันการติดเชื้อไวรัสโคโรนา 2019 (Covid-19) เป็นบทบาทสำคัญ อาจจะ สร้างความเครียดวิตกกังวลทั้งจากการเฝ้าระวังนักเรียน และการป้องกันตัวเองจากการสัมผัสกับเชื้อโรค ดังนั้น เมื่อครู มีความเครียด จากสาเหตุต่าง ๆ มีข้อเสนอแนะ ดังนี้

(1) กรณีมีความสับสนกับมาตรการของโรงเรียนที่ไม่ชัดเจน แนะนำให้สอบถาม กับผู้บริหารโรงเรียนหรือเพื่อนร่วมงาน เพื่อให้เข้าใจบทบาทหน้าที่และข้อปฏิบัติที่ตรงกัน

(2) กรณีมีความวิตกกังวล กลัวการติดเชื้อในโรงเรียน ให้พูดคุยสื่อสารถึงความไม่สบายใจ และ ร้องขอสิ่งจำเป็นสำหรับการเรียนการสอนที่เพียงพอต่อการป้องกันการติดเชื้อไวรัสโคโรนา 2019 (Covid -19) เช่น สถานที่ สื่อการเรียนการสอน กระบวนการเรียนรู้ การส่งงานหรือตรวจการบ้าน เป็นต้น หากตนเองเป็น กลุ่มเสี่ยง หรือมีโรคประจำตัวก็สามารถเข้ารับการตรวจ รักษาตามมาตรการที่กระทรวงสาธารณสุขและกระทรวงศึกษาธิการกำหนด

(3) จัดให้มีกิจกรรมบำบัดความเครียด โดยการฝึกสติให้เป็นกิจวัตรก่อนเริ่มการเรียนการสอน เพื่อลดความวิตกกังวลต่อสถานการณ์ที่ตึงเครียดนี้

11) กำกับและติดตามการได้รับวัคซีนของนักเรียนและผู้ปกครองนักเรียนให้เป็นไปตามมาตรการที่กำหนดและเป็นปัจจุบัน

3. บทบาทของผู้บริหารสถานศึกษา

ผู้บริหารสถานศึกษาเป็นผู้ที่มีบทบาทสำคัญในการขับเคลื่อนตั้งแต่การวางแผน การกำหนดนโยบาย สถานศึกษา การเตรียมความพร้อมการเปิดเรียน การส่งเสริมครูในการออกแบบการจัดการเรียนการสอน การกำกับ ติดตามช่วยเหลือ การประเมินผลการจัดการเรียนการสอน การแก้ไขปัญหา การประเมินสถานการณ์ การรายงานตลอดจนร่วมมือกับครูและบุคลากร ผู้ปกครองนักเรียน ให้การตรวจสอบสถานการณ์การแพร่ระบาดของ โรคติดเชื้อไวรัสโคโรนา 2019 (Covid-19) เพื่อความปลอดภัยของนักเรียน โดยบทบาทของผู้บริหารสถานศึกษา ควรมี ดังนี้

1) จัดให้มีการประชุมหารือร่วมกันของคณะกรรมการสถานศึกษาขั้นพื้นฐาน ครู ผู้ปกครอง นักเรียน ผู้นำชุมชน และมีมติให้ความเห็นชอบร่วมกันในการจัดพื้นที่ และรูปแบบการจัดการเรียนการสอน

2) ประกาศนโยบายและแนวปฏิบัติการป้องกันการแพร่ระบาดของโรคติดเชื้อไวรัสโคโรนา 2019 (Covid-19) ในโรงเรียน

3) แต่งตั้งคณะทำงานดำเนินการควบคุมดูแลและป้องกันการแพร่ระบาดของโรคติดเชื้อไวรัสโคโรนา 2019 (Covid-19) ประกอบด้วย นักเรียน ครู ผู้ปกครอง เจ้าหน้าที่สาธารณสุข ท้องถิ่น ชุมชน และ ผู้เกี่ยวข้อง

4) ประเมินความพร้อมผ่าน Thai Stop Covid Plus (TSC+) และรายงานการติดตามการประเมินผลผ่าน MOE Covid

5) ทบทวน ปรับปรุง ชักซ้อมปฏิบัติตามแผนเผชิญเหตุของโรงเรียนในภาวะที่มีการระบาด ของโรคติดเชื้อไวรัสโคโรนา 2019 (Covid-19)

6) จัดให้มีการสื่อสารประชาสัมพันธ์แนวทางการป้องกันการแพร่ระบาดของโรคติดเชื้อไวรัสโคโรนา 2019 (Covid-19) เกี่ยวกับนโยบาย มาตรการ แนวปฏิบัติ และการจัดการเรียนการสอนให้แก่ครู นักเรียน

ผู้ปกครอง และคณะกรรมการโรงเรียน ผ่านช่องทางสื่อที่เหมาะสม และติดตามข้อมูลข่าวสารที่เกี่ยวข้องจากแหล่งข้อมูลที่เชื่อถือได้

7) สนับสนุนให้นักเรียน ครูและบุคลากรได้รับวัคซีนครบโดส ตั้งแต่ร้อยละ 85 ขึ้นไป

8) สนับสนุนให้มีการตรวจคัดกรอง Antigen Test Kit (ATK) ตามมาตรการของภาครัฐ

9) สนับสนุน ส่งเสริม ให้นักเรียน ครู บุคลากรทางการศึกษา และผู้ปกครองประเมินตนเองผ่าน Thai Save Thai (TST) ตามเกณฑ์จำแนกเขตพื้นที่การแพร่ระบาด

10) สื่อสารสร้างความรู้ความเข้าใจ เพื่อลดการรังเกียจ และลดการตีตราทางสังคม (Social Stigma) กรณีพบว่ามีบุคลากรในโรงเรียน นักเรียน หรือผู้ปกครองติดเชื้อไวรัสโคโรนา 2019 (Covid-19)

11) กำหนดมาตรการคัดกรองสุขภาพทุกคน บริเวณจุดแรกเข้าไปในโรงเรียน (Point of Entry) ให้แก่นักเรียน ครู บุคลากร และผู้มาติดต่อ และจัดให้มีพื้นที่แยกโรค อุปกรณ์ป้องกันเช่น หน้ากากผ้า หรือ หน้ากากอนามัย เจลแอลกอฮอล์ อย่างเพียงพอ รวมถึงเพิ่มช่องทางการสื่อสารระหว่างครู นักเรียน ผู้ปกครอง และเจ้าหน้าที่สาธารณสุข ในกรณีที่พบนักเรียนกลุ่มเสี่ยงหรือสงสัย

12) จัดให้นักเรียนสามารถเข้าถึงการเรียนการสอนที่มีคุณภาพเหมาะสมตามบริบทได้อย่าง ต่อเนื่อง ตรวจสอบ ติดตาม กรณีนักเรียนขาดเรียน ลาป่วย การปิดโรงเรียน การจัดให้มีการเรียนการสอน ทางไกล สื่อออนไลน์ การติดต่อทางโทรศัพท์ หรือ Social Media เป็นรายวัน หรือรายสัปดาห์

13) กรณีพบนักเรียน ครู บุคลากร หรือผู้ปกครองอยู่ในกลุ่มเสี่ยงหรือผู้ป่วยยืนยันเข้ามาในโรงเรียน ให้ รีบแจ้งเจ้าหน้าที่สาธารณสุขในพื้นที่เพื่อดำเนินการสอบสวนโรค และพิจารณาดำเนินการตามแผนเผชิญเหตุ และ มาตรการป้องกันตามระดับการแพร่ระบาดโรคติดเชื้อไวรัสโคโรนา 2019 (Covid-19) ของสถานศึกษา

14) มีมาตรการให้นักเรียนได้รับอาหารกลางวันและอาหารเสริมนม ตามสิทธิที่ควรได้รับ กรณีพบอยู่ใน กลุ่มเสี่ยงหรืออยู่ในช่วงกักตัว

15) ควบคุม กำกับ ติดตาม ตรวจสอบ และรายงานผลการดำเนินงาน ตามมาตรการป้องกัน การแพร่ระบาดภายในโรงเรียนอย่างเคร่งครัด และต่อเนื่อง

16) เยี่ยมบ้าน สร้างขวัญกำลังใจนักเรียน ทั้งนักเรียนที่มาเรียนแบบปกติ และที่ไม่สามารถมาเรียนแบบ ปกติได้

4. บทบาทของผู้ปกครองนักเรียน

ผู้ปกครองนักเรียนเป็นบุคคลที่มีสำคัญยิ่ง มีหน้าที่ต้องดูแลเอาใจใส่นักเรียนและตนเอง ในด้านสุขอนามัย และการป้องกันความเสี่ยงจากการแพร่ระบาดของเชื้อโรคติดเชื้อไวรัสโคโรนา 2019 (Covid-19) อย่างเคร่งครัด ต้องให้ความร่วมมือกับโรงเรียน ครูประจำชั้น หรือครูที่ปรึกษา เกี่ยวกับมาตรการการดูแลนักเรียน ผู้ปกครอง นักเรียนจึงมีบทบาทสำคัญร่วมกับครูเพื่อช่วยนักเรียนทั้งในเรื่องการเรียนรู้และการดูแลสุขภาพความปลอดภัย ของนักเรียน บทบาทของผู้ปกครองนักเรียน ควรมีดังนี้

1) ติดตามข้อมูลข่าวสารสถานการณ์การแพร่ระบาดของโรคติดเชื้อไวรัสโคโรนา 2019 (Covid 19) และสร้างความรู้ความเข้าใจของคำแนะนำในการป้องกันตนเอง และลดความเสี่ยงจากการแพร่กระจายของโรคติดเชื้อไวรัสโคโรนา 2019 (Covid-19) จากแหล่งข้อมูลที่เชื่อถือได้

2) ประเมินความเสี่ยงของตนเอง นักเรียน และคนในครอบครัวผ่านแอปพลิเคชัน Thai Save Thai (TST) อย่างสม่ำเสมอ สังเกตอาการป่วยของนักเรียน ของตนเอง และของคนในครอบครัว หากมีอาการไข้ ไอ มี น้ำมูก เจ็บคอ หายใจลำบาก เหนื่อยหอบ ไม่ได้กลิ่น ไม่รู้รส ให้รีบพาไปพบแพทย์ ควรแยกเด็กไม่ให้ไปเล่นกับคนอื่น ให้พักผ่อนอยู่ที่บ้านจนกว่าจะหายเป็นปกติ กรณีมีคนในครอบครัวป่วยด้วยโรคติดเชื้อไวรัสโคโรนา 2019 (Covid-19) หรือกลับจากพื้นที่เสี่ยงอยู่ในช่วงกักตัวให้ปฏิบัติตามคำแนะนำของเจ้าหน้าที่สาธารณสุขอย่างเคร่งครัด

3) จัดหาของใช้ส่วนตัวให้นักเรียนอย่างเพียงพอในแต่ละวัน ทำความสะอาดทุกวัน เช่น หน้ากากผ้า ซ้อน ส้อม แก้วน้ำ แปรงสีฟัน ยาสีฟัน ผ้าเช็ดหน้า ผ้าเช็ดตัว เป็นต้น

4) จัดหาสบู่หรือเจลแอลกอฮอล์และกำกับดูแลนักเรียนให้ล้างมือบ่อย ๆ ก่อนกินอาหาร หลังใช้ ส้วม หลีกเลี่ยงการใช้มือสัมผัสใบหน้า ตา ปาก จมูก โดยไม่จำเป็น และสร้างสุขนิสัยที่ดี หลังเล่นกับเพื่อน และ เมื่อกลับมาถึงบ้าน ควรอาบน้ำ สระผม และเปลี่ยนชุดเสื้อผ้าใหม่ทันที

5) ดูแลสุขภาพนักเรียน จัดเตรียมอาหารปรุงสุก ใหม่ ส่งเสริมให้กินอาหารร้อน สะอาด อาหารครบ 5 หมู่และผัก ผลไม้ 5 สี และควรจัดอาหารกล่อง (Box Set) ให้แก่นักเรียนในช่วงเช้าแทนการซื้อจากโรงเรียน (กรณีที่ไม่ได้รับประทานอาหารเช้าจากที่บ้าน) เพื่อเสริมสร้างภูมิคุ้มกัน ออกกำลังกาย อย่างน้อย 50 นาที ทุกวันและ นอนหลับอย่างเพียงพอ 4 - 11 ชั่วโมงต่อวัน

6) หลีกเลี่ยงการพานักเรียนไปในสถานเสี่ยงต่อการติดเชื้อไวรัสโคโรนา 2019 (Covid-19) สถานที่แออัดที่มีการรวมกันของคนจำนวนมาก หากจำเป็นต้องสวมหน้ากากผ้าหรือหน้ากากอนามัย ล้างมือบ่อย ๆ 7 ขั้นตอน ด้วยสบู่และน้ำนาน 20 วินาที หรือใช้เจลแอลกอฮอล์

7) กรณีนักเรียนเดินทางมาโรงเรียน โดยรถโรงเรียน รถตู้ หรือรถอื่น ๆ ผู้ปกครองและโรงเรียนต้องขอความร่วมมือกับคนขับรถให้ปฏิบัติตามมาตรการของสาธารณสุขอย่างเคร่งครัด

8) กรณีมีการจัดการเรียนการสอนทางไกล ออนไลน์ ผู้ปกครองควรให้ความร่วมมือกับครูในการ ดูแลจัดการเรียนการสอนแก่นักเรียน เช่น การส่งการบ้าน การร่วมทำกิจกรรม เป็นต้น

5. บทบาทขององค์กรสนับสนุน

5.1 สำนักงานเขตพื้นที่การศึกษา

- 1) ประชาสัมพันธ์สร้างความรู้ความเข้าใจให้โรงเรียนในสังกัด เกี่ยวกับการป้องกันตนเอง การ ดูแลสุขอนามัยของตนเอง และบุคคลในครอบครัว
- 2) ประสานงานองค์กรต่าง ๆ ในเขตพื้นที่การศึกษาในการช่วยเหลือสนับสนุนโรงเรียน
- 3) นิเทศ กำกับ ติดตาม โรงเรียนในสังกัดด้านการบริหารโรงเรียนภายใต้สถานการณ์การแพร่ ระบาดของโรคติดเชื้อไวรัสโคโรนา 2019 (Covid-19)
- 4) กำกับ ติดตาม โรงเรียนในสังกัดด้านการบริหารข้อมูลสารสนเทศเกี่ยวกับการได้รับ วัคซีน ของนักเรียน ครู ผู้บริหารโรงเรียน และผู้ปกครองนักเรียนให้ได้รับวัคซีนตามมาตรการที่กำหนด
- 5) รายงานผลการดำเนินการต่อหน่วยงานต้นสังกัดให้ทราบความเคลื่อนไหวอย่างต่อเนื่อง สม่าเสมอ
- 6) ประชุม ตรวจสอบเยี่ยมสถานศึกษา สร้างขวัญกำลังใจในการเตรียมความพร้อมก่อนเปิดภาคเรียน ทั้งแบบปกติและแบบทางไกล

5.2 สำนักงานสาธารณสุข

- 1) ให้คำแนะนำเกี่ยวกับข้อควรปฏิบัติของสถานศึกษา สนับสนุนการดำเนินงานของโรงเรียนให้สอดคล้องตามมาตรการของกระทรวงสาธารณสุขและกระทรวงศึกษาธิการกำหนด
- 2) สนับสนุนอุปกรณ์ทางการแพทย์ อาทิ ชุดตรวจ Antigen Test Kit (ATK) อุปกรณ์วัด อุณหภูมิ หน้ากากอนามัย เจลล้างมือ ฯลฯ
- 3) สนับสนุนบุคลากรทางการแพทย์ในการบริการตรวจคัดกรองความเสี่ยงให้แก่ นักเรียน ครู และบุคลากรทางการศึกษา
- 4) จัดให้มีช่องทางการสื่อสาร การให้ข้อมูลข่าวสารที่ถูกต้อง เป็นปัจจุบันให้กับสถานศึกษา และจัดระบบสนับสนุนเมื่อมีนักเรียน ครูหรือบุคลากรมีความเสี่ยงต่อการติดเชื้อไวรัสโคโรนา 2019 (Covid-19)
- 5) สำรวจ ติดตามสถานการณ์ในพื้นที่บริการอย่างต่อเนื่อง กรณี พบผู้มีอาการเสี่ยงหรือ ป่วย ต้องดำเนินการทันที และรายงานให้สถานศึกษาทราบเพื่อดำเนินการตามมาตรการต่อไป 5) ออกให้บริการ ตามที่สถานศึกษาร้องขอ เช่น จัดเจ้าหน้าที่ อสม.ประจำหมู่บ้าน ตำบล ตรวจเวรยาม บันทึกผู้แดงตามจุดที่ โรงเรียนกำหนด ตามความต้องการจำเป็น

5.3 องค์กรทางปกครอง

- 1) ประชาสัมพันธ์สร้างความเข้าใจให้โรงเรียน และชุมชนในเขตการปกครองมีความรู้ความเข้าใจเกี่ยวกับ การป้องกันตนเอง การดูแลสุขอนามัยของตนเอง และบุคคลในครอบครัว
- 2) สนับสนุน ช่วยเหลือโรงเรียนในเขตปกครองตามคำสั่งของจังหวัดอย่างเคร่งครัด
- 3) กำกับ ติดตามการได้รับวัคซีนของประชาชนในเขตปกครองและมีข้อมูลทางสถิติที่อ้างอิงเชื่อถือได้
- 4) ให้บริการตามที่สถานศึกษาร้องขอตามความต้องการเร่งด่วนและจำเป็น

5.4 องค์กรเอกชน

- 1) สนับสนุนอุปกรณ์ทางการแพทย์ อาทิ ชุดตรวจ Antigen Test Kit (ATK) อุปกรณ์ วัด อุณหภูมิ หน้ากากอนามัย เจลล้างมือ ฯลฯ
- 2) สนับสนุนงบประมาณให้แก่สถานศึกษาในการนำไปใช้บริหารจัดการภายใต้สถานการณ์การแพร่ระบาดของโรคติดเชื้อไวรัสโคโรนา 2019 (Covid-19)
- 3) อำนวยความสะดวกให้ความช่วยเหลือกรณีฉุกเฉิน จำเป็นในการส่งตัวนักเรียน ครูและบุคลากรที่ คาดว่าจะได้รับเชื้อหรือเป็นกลุ่มเสี่ยงส่งหน่วยงานสาธารณสุขได้อย่างรวดเร็ว
- 4) สร้างระบบการติดต่อสื่อสารหน่วยงานภายในจังหวัด อำเภอ ตำบล ให้มีความรวดเร็วในการช่วยเหลือ ดูแล นักเรียน ครู บุคลากร และผู้ปกครอง ที่สถานศึกษาได้อย่างมีประสิทธิภาพ

ส่วนที่ 7 การติดตามและประเมินผล

การติดตามและประเมินผลเป็นกระบวนการสำคัญที่จะต้องดำเนินการ ให้เป็นไปตามแนวทางการเตรียมการเปิดภาคเรียนที่ 2 ปีการศึกษา 2564 ภายใต้สถานการณ์การแพร่ระบาดของโรคติดเชื้อไวรัส โคโรนา 2019 (Covid-19) ที่สำนักงานคณะกรรมการการศึกษาขั้นพื้นฐานกำหนดไว้ เพื่อติดตาม ดูแลช่วยเหลือ หรือ แก้ไขปัญหา รับทราบความก้าวหน้า ปัญหาอุปสรรคของการดำเนินงาน และข้อเสนอแนะ ดังนี้

สถานศึกษากำหนดหรือแต่งตั้งผู้รับผิดชอบดำเนินการตามแนวทางการเตรียมการเปิดภาคเรียนที่ 2 ปีการศึกษา 2564 ภายใต้สถานการณ์การแพร่ระบาดของโรคติดเชื้อไวรัสโคโรนา 2019 (Covid-19) โดยให้มีการติดตามและประเมินผล ดังนี้

- 1) การนำแนวทางการเตรียมการเปิดภาคเรียนที่ 2 ปีการศึกษา 2564 ภายใต้สถานการณ์ การแพร่ระบาดของโรคติดเชื้อไวรัสโคโรนา 2019 (Covid-19) ของสำนักงานคณะกรรมการการศึกษาขั้นพื้นฐานสู่การปฏิบัติ

2) การประเมินตนเองผ่านระบบ Thai Stop Covid Plus :TSC+ และรายงานการติดตามการประเมินผล ผ่าน MOE Covid

3) การปฏิบัติตามมาตรการ Sandbox : Safety Zone in School ทั้ง 4 องค์ประกอบ

4) การปฏิบัติตาม 7 มาตรการเข้มของสถานศึกษาระหว่างการจัดการเรียนการสอน

5) การทำและการปฏิบัติตามแผนการเผชิญเหตุที่กำหนดไว้

ส่วนที่ 4 ข้อเสนอแนะ / ข้อคิดเห็นอื่น ๆ

องค์กรภาครัฐ หรือหน่วยงานต้นสังกัดควรสนับสนุนเครื่องมือการตรวจ ATK ให้แก่โรงเรียน ซึ่งหากให้โรงเรียนเป็นผู้รับผิดชอบค่าใช้จ่ายเอง ถือเป็นภาระอย่างยิ่งเนื่องจากโรงเรียนไม่มีงบประมาณที่เพียงพอ อีกทั้งโรงเรียนยังไม่ทราบช่องทางการติดต่อจัดหาให้ได้มาซึ่งอุปกรณ์การตรวจที่มีคุณภาพ และควรมีการสนับสนุนที่ฉับไวทันต่อระยะเวลาในการเปิดเรียนและสถานการณ์ต่าง ๆ ที่สอดคล้องเหมาะสม

ลงชื่อ

(นายนพดล คล้ำหัง)

ตำแหน่ง ผู้อำนวยการโรงเรียนบ้านทุ่งสำ

แผนภาพที่ 9 บันทึกข้อตกลงความร่วมมือในการดูแลและส่งต่อกรณีมีผู้ติดเชื้อโควิด-19 กับโรงพยาบาลหรือสถานพยาบาลเครือข่ายในพื้นที่

บันทึกข้อตกลงแนวทางปฏิบัติตามมาตราการป้องกันการแพร่ระบาดของโรคติดเชื้อไวรัสโคโรนา COVID-19
ระหว่าง.....กับ ศูนย์สุขภาพชุมชน.....โรงพยาบาล

.....
บันทึกข้อตกลงฉบับนี้ทำขึ้นระหว่างโรงเรียน.....ตั้งอยู่ที่.....ถนน.....ตำบล
.....อำเภอ.....จังหวัด.....โดยตำแหน่งผู้รับใบอนุญาตผู้จัดการผู้อำนวยการโรงเรียน ซึ่งต่อไป
ในบันทึกข้อตกลงนี้เรียกว่า “โรงเรียน.....” กับศูนย์สุขภาพชุมชน.....โรงพยาบาล
.....ตั้งอยู่ที่.....หมู่ที่.....ตำบล.....อำเภอ
.....จังหวัด.....โดย.....ตำแหน่ง.....ซึ่งต่อไป ใน
ข้อตกลงนี้เรียกว่า ศูนย์สุขภาพชุมชน.....โรงพยาบาล.....

ทั้งสองฝ่ายตกลงทำ “บันทึกข้อตกลง” เพื่อปฏิบัติตามแนวปฏิบัติตามมาตราการป้องกันการแพร่ระบาดของโรคติดเชื้อไวรัส COVID-19 ตามที่ทางราชการกำหนด โดยมีข้อตกลง และมาตรการป้องกันการแพร่ระบาดของโรค COVID-19 กรณี เกิดการแพร่ระบาด (เมื่อพบผู้ป่วยยืนยันอย่างน้อย 1 ราย ที่คิดว่าอาจมีการแพร่กระจายเชื้อในสถานศึกษา)

1. ปิดสถานศึกษา/ชั้นปี/ฉั้นเรียน เพื่อทำความสะอาดเป็นระยะเวลา 3 วัน
2. ประธานเจ้าหน้าที่สาธารณสุขสำรวจคัดกรองนักเรียนและบุคลากรทุกคนบริเวณทางเข้าสถานศึกษาและดำเนินการขั้นตอนที่กำหนดหากพบผู้เข้าเกณฑ์สอบสวน (PUI) ให้เก็บตัวอย่าง NP swob ส่งตรวจหาเชื้อ
3. ผู้สัมผัสกลุ่ม High risk ให้ดำเนินการเก็บตัวอย่าง NP swob ส่งตรวจเชื้อ
4. ผู้สัมผัสกลุ่ม Low risk ไม่ต้องเก็บตัวอย่างแต่ให้แยกตัวอยู่ที่บ้านและรายงานอาการทุกวันหากพบว่ามีอาการ (Self report) เข้าเกณฑ์ PUI ให้ดำเนินการแบบผู้ป่วย PUI
5. เมื่อเปิดเรียนให้มีการคัดกรองในทุกวันหากพบมีอาการให้เก็บตัวอย่างและพิจารณาความเสี่ยงเพื่อตัดสินใจว่าจะให้ผู้ป่วยดูแลอาการที่บ้านหรือต้องแยกตัวในโรงพยาบาล
6. ทีมตรวจสอบโรคทำการติดตามผู้สัมผัสทุกวัน จนครบกำหนด

(ที่มา : กรมควบคุมโรคกระทรวงสาธารณสุข)

.....
(.....)

ตำแหน่ง ผู้อำนวยการโรงเรียน
โรงเรียนบ้านทุ่งสาย

.....
(.....)

ตำแหน่ง พยาบาลวิชาชีพชำนาญการ
ศูนย์สุขภาพชุมชน.....โรงพยาบาล

การตรวจคัดกรอง ATK ของนักเรียน ครูและบุคลากรในโรงในสถานศึกษาทุกคน 2 สัปดาห์/ครั้ง
ชื่อโรงเรียน บ้านทุ่งสาย อำเภอท่าตะเียบ จังหวัดฉะเชิงเทรา

ชั้น.....

ที่	ชื่อ-สกุล	ครั้งที่ 1	เดือน			
			.../พ.ย./64	.../พ.ย./64	.../พ.ย./64	.../พ.ย./64
1	นายนพดล คำทำ้ง					
2	นางยุพเรศ สำเภาน้อย					
3	นางขวัญฤกษ์ โปธิ้งาม					
4	นางสาวกาญจนา จันทะพันธ์					
5	นางสาวปภาณัช ชันอาสา					
6	นางน้อย พลเยี่ยม					
7	นางสาวดารารัตน์ สมมาตย์					
8	นางสาวอินทิรา นพสด					
9	นายณัฐวุฒิ ชันดี					
10	นายเกษมศรี ศรีภา					
11	นางรัตนาลี พงศ์กัญชร					
12	นางสาวกรรณา หวันโสะ					
13	นางสาววิตรี ณ พัทลุง					
14	นางสาวปณชญา วิเศษ					
15	นางสาวสุรัสวดี สุขเจริญ					
16	นายอดุลย์ จันทองแท้					
17	นางสาวรุจิรา สมนาค					
18	นางสาวเสาวนีย์ มุลศรีสุข					
19	นายอภิสิทธิ์ พุ่มพวง					
20	นางสาววรรณภา วุฒิพันธ์					
21	นางสาวนุชจรี บรรจง					
22	นายสมศรี วงศ์วรรณ					

/ ผลเป็นลบ x ผลเป็นบวก

ข้อมูลระบบการให้บริการอาหารนักเรียนตามหลักสุขาภิบาล เช่นการจัดซื้อจัดหาวัตถุดิบจากแหล่งอาหาร การปรุงประกอบอาหารตามมาตรฐานสุขาภิบาลอาหารในโรงเรียน หรือการสั่งซื้ออาหาร ต้องมีระบบการตรวจสอบทางโภชนาการก่อนนำมาบริโภค

1. การจัดซื้อจัดหาวัตถุดิบ

ทางโรงเรียนจัดหาวัตถุดิบสดใหม่ทุกวันจากแหล่งขายวัตถุดิบที่สามารถรองรับรายการวัตถุดิบสดและสะอาด เพื่อใช้ประกอบอาหารตามเมนูรายวันของทางโรงเรียนกำหนด

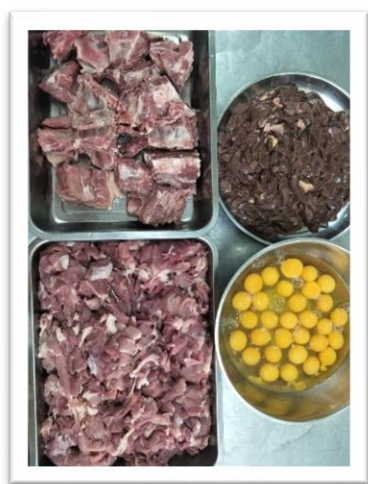

2. การปรุงประกอบอาหารตามมาตรฐานสุขาภิบาลอาหารในโรงเรียน

2.1 ผู้ประกอบอาหาร

- สวมถุงมือ ใส่หน้ากากอนามัย สวมหมวกคลุมผม ผ่ากั้นเป็นนตลอดเวลา และล้างมือทุกครั้ง ที่ประกอบอาหาร

2.2 บริเวณประกอบอาหาร

- สะอาด ระบายอากาศและควีนได้ดี พื้นทำจากวัสดุที่ทำความสะอาดง่าย แข็งแรงคงทน
- มีโต๊ะที่ใช้ประกอบอาหารสูงกว่าพื้นในระยะ 60 เซนติเมตร

2.3 การปรุง

- มีการล้างทำความสะอาดของสดทุกครั้งก่อนนำมาปรุงอาหาร
- เครื่องปรุงมีการจัดเก็บมิดชิดจากแมลง และที่อับชื้นไม่ทำให้เกิดเชื้อโรคสะสม
- ปรุงอาหารสดใหม่ ไม่มีการค้าง หรือนำอาหารเหลือมาให้เด็กนักเรียนรับประทาน

3. การคำนวณโภชนาการก่อนนำมาบริโภค

มีการคำนวณสารอาหารที่จำเป็นต่อมื้ออาหาร ต่อนักเรียนในแต่ละวัน และทำเมนูล่วงหน้าชัดเจน เพื่อให้ให้นักเรียนได้รับสารอาหารให้ครบ 5 หมู่ตามวัย

คำนวณปริมาณผักที่ต้องสั่งซื้อในโครงการอาหารกลางวัน โรงเรียนบ้านทุ่งสาย
ภาคเรียนที่ 2 ปีการศึกษา 2563

ชั้น	จำนวนนักเรียน	ปริมาณผัก	ปริมาณโปรตีน
อนุบาล 3 ขวบ	36	98×50 กรัม (3 ซ้อน)	98×30 กรัม (1.5 ซ้อน)
อนุบาล 2	30	=4,900 กรัม	=2,940 กรัม
อนุบาล 3	32	= 4.90 กิโลกรัม	= 2.94 กิโลกรัม
	98		
ป.1	36		
ป.2	43	249×70 กรัม (4 ซ้อน)	249×40 กรัม (2 ซ้อน)
ป.3	40	=17,430 กรัม	=9,960กรัม
ป.4/1	21	= 17.43 กิโลกรัม	= 9.96 กิโลกรัม
ป.4/2	21		
ป.5	37		
ป.6/1	26		
ป.6/2	25		
	249		
ม.1	38	86×90 กรัม (5 ซ้อน)	86×60 กรัม (5 ซ้อน)
ม.2	27	=7,740 กรัม	= 5,160กรัม
ม.3	21	=7.74 กิโลกรัม	= 5.16 กิโลกรัม
	86		
คณะครู	24	24×120 กรัม (6 ซ้อน)	24×90 กรัม (6 ซ้อน)
		=2,880 กรัม	=2,160 กรัม
		=2.88กิโลกรัม	=2.16 กิโลกรัม
ปริมาณผักที่ต้องสั่งซื้อแต่ละวัน		4.90 + 17.43 + 7.74+ 2.88	2.94 +9.96+ 5.16 +2.16
		= 32.95 กิโลกรัม	=20.22 กิโลกรัม

ข้อมูล ณ 1 ธ.ค.63

4.7 มาตรการสุขอนามัยส่วนบุคคลอย่างเข้ม ได้แก่ 6 มาตรการหลัก (DMHT – RC) และ 6 มาตรการเสริม (SSET – CQ) และ 7 มาตรการเข้ม

แนวทางการปฏิบัติตามมาตรการ Sandbox Safety Zone in School สำหรับโรงเรียนไป-กลับ

ด้วยสถานการณ์การติดเชื้อโควิด-19 ในประเทศไทย มีแนวโน้มเพิ่มขึ้นอย่างต่อเนื่อง ส่งผลกระทบต่อการดำรงชีวิตของประชาชน และทักษะการเรียนรู้และพัฒนาการทางสังคม รัฐบาลได้มีการประกาศให้ 29 จังหวัดเป็นพื้นที่เป็นพื้นที่ควบคุมสูงสุดเข้มงวด จึงส่งผลให้สถานศึกษา ไม่สามารถเปิดการเรียนการสอน จึงส่งผลกระทบกับการพัฒนาของเด็ก ดังนั้นทางกระทรวงสาธารณสุข กรมอนามัยจึงมีการจัดทำคู่มือปฏิบัติ มาตรการ Sandbox Safety Zone in School เพื่อเป็นแนวทางให้กับโรงเรียนที่มีความพร้อมที่จะปฏิบัติตาม มาตรการดังกล่าว

แนวทางการปฏิบัติ Sandbox Safety Zone in School

1.โรงเรียน

- 1.1 โรงเรียนสามารถจัดการเรียนการสอนได้ทั้งรูปแบบ on site และออนไลน์แบบ hybrid
- 1.2 โรงเรียนประเมินตนเองเพื่อเตรียมความพร้อมก่อนเปิดเรียนผ่าน thai stop covid plus และถือปฏิบัติอย่างเข้มข้นต่อเนื่อง
- 1.3 กรณีเปิดแล้วจำเป็นต้องปิดเรียนควรปฏิบัติตามแผนเผชิญเหตุของกระทรวงสาธารณสุขอย่างเคร่งครัด
- 1.4 มีการจัดการระบบการให้บริการอาหารสำหรับนักเรียนตามหลักสุขาภิบาล อาทิการจัดซื้อจัดหาวัตถุดิบจากแหล่งอาหาร การปรุงประกอบอาหารตามมาตรฐานสุขาภิบาลอาหารในโรงเรียน หรือการสั่งซื้ออาหารตามระบบนำส่งอาหาร delivery ที่ถูกสุขลักษณะ

2.บุคคล (นักเรียน ครู และบุคลากรทางการศึกษา)

- 2.1 นักเรียนที่จะมาเรียนแบบ on site ต้องตรวจ ATK ก่อนเข้าสถานศึกษา
 - หากผลตรวจเป็นลบ ให้นักเรียนเข้ามาอยู่ในโรงเรียน 14 วัน หรือ 1 ภาคเรียน
 - หากผลตรวจ บวก ต้องรับการตรวจ RT-PCR

2.2 นักเรียนทำกิจกรรมร่วมกัน รูปแบบ Bubble and Seal

- นักเรียน ครู บุคลากรทางการศึกษา ห้ามออกนอกสถานศึกษา 14 วัน หรือ 1 ภาคเรียน ตามเงื่อนไข กรณีมีความจำเป็นต้องออกนอกสถานศึกษา ต้องได้รับการขออนุญาตจากผู้บริหารสถานศึกษา และคณะกรรมการโรคติดต่อจังหวัด

2.3 นักเรียน ครู และบุคลากรทางการศึกษา ประเมินความเสี่ยงของตนเองอย่างสม่ำเสมอ ผ่าน Thai Save Thai (TST)

2.4 นักเรียนปฏิบัติตามมาตรการสุขอนามัยส่วนบุคคลอย่างเข้มข้นมุ่งลดการติดเชื้อลดการแพร่กระจายเชื้อดังนี้

6 มาตรการ (DMHT-RC)

Distancing เว้นระยะห่างระหว่างบุคคลอย่างน้อย 1-2 เมตร

Mask wearing สวมหน้ากากผ้าหรือหน้ากากอนามัย 100% ตลอดเวลาที่อยู่ในโรงเรียน

Hand washing ล้างมือบ่อยๆด้วยสบู่และน้ำ นาน 20 วินาที หรือใช้เจลแอลกอฮอล์

Testing ตรวจวัดอุณหภูมิร่างกาย

Reducing ลดการแออัด ลดการรวมกลุ่มคนจำนวนมาก ไม่เข้า ไปในพื้นที่เสี่ยง

Cleaning ทำความสะอาดพื้นผิวสัมผัสร่วม

6 มาตรการเสริม (SSET-CQ)

Self-care ดูแลใส่ใจปฏิบัติตาม มีวินัย รับผิดชอบตนเอง ปฏิบัติตามมาตรการอย่างเคร่งครัด

Spoon ใช้ช้อนส่วนตัว เมื่อกินอาหาร ลดสัมผัสร่วมกับผู้อื่น

Eating กินอาหารปรุงสุก ใหม่ ร้อน Thai chana ลงทะเบียนไทยชนะหรือตามที่รัฐกำหนด

Check สำรองตรวจสอบบุคคล นักเรียน และกลุ่มเสี่ยงมาจากพื้นที่เสี่ยงเข้าสู่กระบวนการคัดกรอง

Quarantine กักกันตัวเอง 14 วัน เมื่อเข้าไปสัมผัสหรืออยู่ในพื้นที่เสี่ยงที่มีการระบาดของโรค

2.5 ครูและบุคลากรทางการศึกษา เข้าถึงการฉีดวัคซีน ครอบคลุมมากกว่า ร้อยละ 85

2.6 ครูและบุคลากรทางการศึกษา จัดให้มีระบบการติดตามอย่างเข้มงวด โดยเฝ้าระวังสุ่มตรวจ ATK ทุก 14 วัน หรือ 1 เดือนต่อภาคเรียน

3. การบริหารจัดการ

3.1 โรงเรียนมีการแจ้งความประสงค์เข้าร่วมโครงการภาคสมัครใจผ่านต้นสังกัดโดยมีการประชุมหารือร่วมกับผู้ปกครอง รวมถึงผ่านความเห็นชอบของคณะกรรมการโรคติดต่อจังหวัด

3.2 จัดให้มีสถานแยกกักตัวในโรงเรียน School Isolation

3.3 จัดให้มี safety zone in school

โซนที่ 1 screening

โซนที่ 2 quarantine

โซนที่ 3 safety zone

3.4 มีการตรวจติดตามประเมินผลโดยคณะกรรมการตรวจราชการบูรณาการร่วมฝ่ายการศึกษาและสาธารณสุข

3.5 โรงเรียนรายงานผลตามแบบติดตามประเมินผลผ่านระบบ moecovid, tsc+

3.6 มีบททวนแนวทางการดำเนินงานหรือมาตรการอย่างสม่ำเสมอ เพื่อให้ครอบคลุมต่อกิจกรรมและเหตุการณ์

3.7 จัดทำคู่มือการดำเนินงานหรือมาตรการต่าง ๆ ครอบคลุมทุกกิจกรรมอย่างชัดเจน

3.8 ฝึกซ้อมตามแผนเผชิญเหตุตามกำหนด

6+ มาตรการหลัก

รองรับการระบาดของระลอกใหม่ของโรคโควิด-19 ในสถานศึกษา

DMHT-RC

1

เว้นระยะห่าง
(Distancing)

เว้นระยะห่างระหว่างบุคคล
อย่างน้อย 1-2 เมตร

2

สวมหน้ากาก
(Mask Wearing)

นักเรียนนักศึกษา (มัธยม-อุดม)
บุคลากรทางการศึกษาสวมหน้ากากผ้า
หรือหน้ากากอนามัย 100%
ตลอดเวลาที่อยู่ในสถานศึกษา

3

ล้างมือ
(Hand Washing)

ล้างมือบ่อยๆ
ด้วยสบู่และน้ำ นาน 20 วินาที
หรือใช้เจลแอลกอฮอล์

4

คัดกรองวัดไข้
(Testing)

วัดไข้ สังเกตอาการ
ซักประวัติผู้สัมผัสเสี่ยงทุกคน
ก่อนเข้าสถานศึกษา

5

ลดการแออัด
(Reducing)

ลดแออัด ลดเข้าไป
ในพื้นที่เสี่ยง กลุ่มคนจำนวนมาก

6

ทำความสะอาด
(Cleaning)

ทำความสะอาด
พื้นผิวสัมผัสร่วม

กรมอนามัยส่งเสริมให้คนไทยสุขภาพดี

จัดทำโดย : ศูนย์สื่อสารสาธารณะ

สแกนคิวอาร์โค้ด
รับความรู้เรื่อง COVID-19

เผยแพร่ : 20 มกราคม 2564

1. Distancing การเว้นระยะห่างระหว่างบุคคลอย่างน้อย 1- 2 เมตร

การปฏิบัติ ทางโรงเรียนได้ทำเครื่องหมายเว้นระยะห่างระหว่างทางเดิน ระเบียบ ระยะห่างระหว่างบุคคล อย่างน้อย 1-2 เมตรและจัดทำสัญลักษณ์แสดงจุดตำแหน่งอย่างชัดเจน

ภาพประกอบการทำเครื่องหมายการเว้นระยะห่างบริเวณทางเดิน

ภาพประกอบการทำเครื่องหมายการเว้นระยะห่างบริเวณระเบียงห้อง

ภาพประกอบการทำเครื่องหมายการเว้นระยะห่างบริเวณสวนธรรมชาติ

2. Mask wearing สวมหน้ากาก นักเรียนและบุคลากรในโรงเรียนสวมหน้ากากผ้าหรือหน้ากากอนามัย 100 %

การปฏิบัติ ทางโรงเรียนมีการสำรองหน้ากาก และเจลแอลกอฮอล์อย่างเพียงพอ หากมีความจำเป็นกรณี ครู นักเรียน หรือบุคลากรโรงเรียนที่ลืมนำมา

ภาพประกอบการเตรียมแมสและแอลกอฮอล์

3. Hand washing ล้างมือ ล้างมือบ่อย ๆ ด้วยสบู่ล้างมือและน้ำ

การปฏิบัติ มีการเตรียมสบู่ล้างมือและป้ายวิธีการล้างมือที่ถูกต้องตามจุดล้างมือในโรงเรียน เจล แอลกอฮอล์ตามห้องเรียนแต่ละห้อง เพื่อส่งเสริมให้นักเรียนล้างมือเป็นประจำจนเกิดเป็นนิสัย และสามารถช่วยลดการแพร่กระจายจากการสัมผัสได้อีกวิธีหนึ่ง

ภาพประกอบการเตรียมสถานที่ล้างมือและป้ายวิธีการล้างมือ 7 ขั้นตอน

4. Testing คัดกรองวัดไข้ หรือตรวจวัดอุณหภูมิร่างกาย

การปฏิบัติ มีการเตรียมเครื่องวัดอุณหภูมิไว้ประจำจุดคัดกรอง ตามอาคารเรียนก่อนเข้าเรียน และมีการตรวจวัดอุณหภูมินักเรียนทุกเช้าก่อนเข้าโรงเรียนทุกเช้า ติดสติ๊กเกอร์แก่นักเรียนที่วัดอุณหภูมิแล้ว

ภาพประกอบการตรวจวัดอุณหภูมิ

5. Reducing ลดการแออัดลดการรวมกลุ่มคนจำนวนมากในพื้นที่จำกัด การปฏิบัติ

1) การลดความแออัดในห้องปฏิบัติการ จัดโต๊ะ เก้าอี้ หรือที่นั่งในห้องเรียนให้มีการเว้นระยะห่างระหว่างบุคคล โดยคำนึงถึงสภาพและบริบทและขนาดของพื้นที่ การแบ่งจำนวนนักเรียน หรือการใช้พื้นที่ใช้สอยบริเวณสถานศึกษาตามความเหมาะสม ทั้งนี้อาจพิจารณาวิธีปฏิบัติอื่นตามบริบทความเหมาะสม โดยกำหนดในแต่ละห้อง ห้องปฏิบัติการไม่ให้เกินความจุ 25 คน

2) การจัดเวลารับประทานอาหารกลางวันแบบเหลื่อมเวลา

ระดับอนุบาล รับประทานอาหาร เวลา 10.30 - 10.45 น.

ระดับชั้นป.1-2 รับประทานอาหารเวลา เวลา 10.45 - 11.00 น.

ระดับชั้นป.3-4 รับประทานอาหารเวลา เวลา 11.00 - 11.20 น.

ระดับชั้นป.5-6 รับประทานอาหารเวลา เวลา 11.20 - 11.40 น.

ระดับชั้นม.1-3 รับประทานอาหารเวลา เวลา 11.40 - 12.00 น.

3) การรับส่งนักเรียนกลับบ้าน

-กำหนดจุดรับ – ส่ง ให้ชัดเจน มีจุดคัดกรอง

-โรงเรียนปล่อยนักเรียนกลับบ้านแบบเหลื่อมเวลา

-ชั้นประถมวัย เวลา 15.15 น. ครูประจำชั้นนำนักเรียนมาส่งให้กับผู้ปกครอง

-ชั้นประถมศึกษาเวลา 16.00 น.ครูเวรประจำวันนำนักเรียนเดินแถวเว้นระยะห่างส่งนักเรียนข้ามถนนหน้าโรงเรียน และส่งให้ผู้ปกครองนักเรียน (กรณีผู้ปกครองมารับ)

6. Cleaning ทำความสะอาดพื้นผิสัมผัสร่วม

การปฏิบัติ

1) ห้องเรียน มีการทำความสะอาดโต๊ะ เก้าอี้ อุปกรณ์ และจุดสัมผัสเสี่ยง เช่น ลูกบิดประตู เครื่องเล่น ของใช้ร่วมกัน ราวบันได ฯลฯ ก่อนเปิดภาคเรียน และระหว่างภาคเรียนทำทุกวันอย่างน้อยวันละ 2 ครั้ง หรือกรณีย้ายห้องต้องทำความสะอาดโต๊ะ เก้าอี้ หลังใช้งานทุกครั้ง

ภาพประกอบการเตรียมสถานที่ล้างมือและป้ายวิธีการล้างมือ 7 ขั้นตอน

2) ห้องน้ำ มีการทำความสะอาดห้องน้ำ อย่างน้อยวันละ 2 ครั้ง ด้วยน้ำยาทำความสะอาดทั่วไป พื้นห้องใช้ฆ่าเชื้อโดย ผลิตภัณฑ์ที่มีส่วนผสมของโซเดียมไฮโปคลอไรท์

ภาพประกอบการเตรียมความพร้อมห้องน้ำ

3) ห้องพยาบาล มีการทำความสะอาดเตียงและอุปกรณ์ของใช้ทุกวัน เช่น ปลอกหมอน ผ้าปูที่นอน ผ้าห่ม และมีการจัดชุดสำรองสำหรับเปลี่ยนทันที

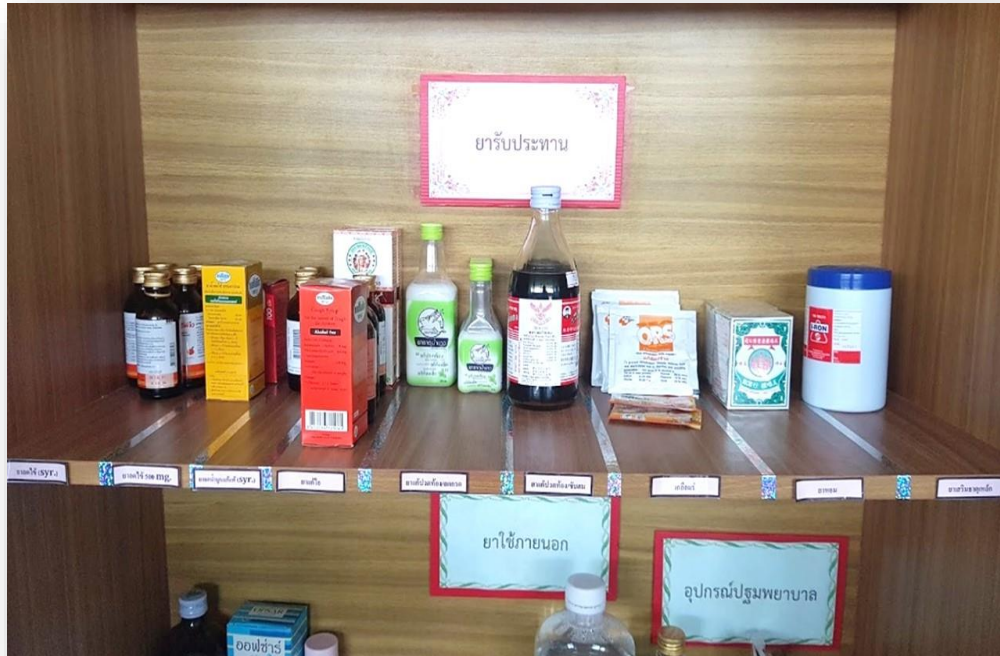

ภาพประกอบการเตรียมการห้องพยาบาล

4) โรงอาหาร มีการทำความสะอาดสถานที่ประกอบอาหาร และพื้นที่บริเวณที่นั่งรับประทานอาหาร โตะ แก้ว ใ้ ด้วยน้ำยาทำความสะอาด มีการทำความสะอาดภาชนะ อุปกรณ์ และเครื่องใช้ให้สะอาด ด้วยน้ำยาล้างจาน

ภาพประกอบการเตรียมสถานที่โรงอาหาร

5) พ่นน้ำยาในห้องเรียน ห้องปฏิบัติการ จุดสัมผัสต่างๆ เพื่อป้องกันเชื้อไวรัสโควิด 19

ภาพประกอบการเตรียมสถานที่ด้วยวิธีการพ่นน้ำยาในห้องเรียนและโรงอาหาร

ไทยรู้
สู้โควิด

6 มาตรการเสริม

รองรับการแพร่ระบาดของระลอกใหม่ของโรคโควิด-19 ในสถานศึกษา

SSET-CQ

1

ดูแลตนเอง
(Self-care)

ดูแลใส่ใจ ปฏิบัติตน
มีวินัย รับผิดชอบต่อตนเอง
ปฏิบัติตามมาตรการ
อย่างเคร่งครัด

2

ใช้ช้อนกลางส่วนตัว
(Spoon)

ใช้ช้อนกลาง
ของตนเองทุกครั้ง
เมื่อต้องกินอาหารร่วมกัน
ลดสัมผัสร่วมกับผู้อื่น

3

กินอาหารปรุงสุกใหม่
(Eating)

กินอาหารปรุงสุกใหม่ร้อนๆ
กรณีอาหารเก็บเกิน 2 ชม.
นำมาอุ่นให้ร้อนทั่วถึง
ก่อนกินอีกครั้ง

4

ลงทะเบียน
(Thai chana)

ลงทะเบียนตามที่รัฐกำหนด
ด้วย app ไทยชนะ
หรือลงทะเบียนบันทึก
การเข้า-ออกอย่างชัดเจน

5

สำรวจตรวจสอบ
(Check)

สำรวจบุคคล นักเรียน กลุ่มเสี่ยง
ที่เดินทางมาจากพื้นที่เสี่ยง
เพื่อเข้าสู่กระบวนการคัดกรอง

6

กักกันตัวเอง
(Quarantine)

กักกันตัวเอง 14 วัน
เมื่อเข้าไปสัมผัส
หรืออยู่ในพื้นที่เสี่ยง
ที่มีการระบาดของโรค

กรมอนามัยส่งเสริมให้คนไทยสุขภาพดี

สแกนคิวอาร์โค้ด
รับความรู้เรื่อง COVID-19

จัดทำโดย : ศูนย์สื่อสารสาธารณะ

เผยแพร่ : 20 มกราคม 2564

6 มาตรการเสริม (SSET-CQ)

Self-care ดูแลใส่ใจปฏิบัติดีมีวินัยรับผิดชอบตนเองปฏิบัติตามมาตรฐานอย่างเคร่งครัด

Spoon ใช้ช้อนกลางส่วนตัวเมื่อกินอาหารร่วมกับผู้อื่น

Eating กินอาหารปรุงสุกใหม่ร้อน

Thai Chana ลงทะเบียนตามที่รัฐกำหนด ด้วยแอปพลิเคชัน “ไทยชนะ” หรือลงทะเบียนบันทึกการเข้า – ออก อย่างชัดเจน

Check สำนวตรวจตรวจสอบบุคคลและนักเรียนที่มาจากพื้นที่เสี่ยงเข้าสู่กระบวนการคัดกรอง

Quarantine กักกันตัวเอง 14 วัน เมื่อเข้าไปสัมผัสหรืออยู่ในพื้นที่เสี่ยงที่มีการระบาดของโรค

Self-care ดูแลใส่ใจปฏิบัติดีมีวินัยรับผิดชอบตนเองปฏิบัติตามมาตรฐานอย่างเคร่งครัด

การปฏิบัติ ควบคุมหลักในมิติการดำเนินการเพื่อความปลอดภัยจากการลดการแพร่เชื้อโรคโควิด 19 มี 6 ข้อปฏิบัติในโรงเรียน ได้แก่

1. คัดกรอง (Screening) : ผู้เข้ามาในสถานศึกษาทุกคนต้องได้รับการคัดกรอง โดยการได้รับการวัดอุณหภูมิร่างกาย

2. สวมหน้ากาก (Mask) : ทุกคนต้องสวมหน้ากากอนามัยตลอดเวลาที่อยู่ในสถานศึกษา

3. ล้างมือ (Hand Washing) : ส่งเสริมให้นักเรียนล้างมือบ่อย ๆ ด้วยสบู่และน้ำ ให้ถูกขั้นตอนหรือใช้เจลแอลกอฮอล์ หลีกเลี่ยงการสัมผัสบริเวณจุดเสี่ยง รวมทั้งไม่ใช้มือสัมผัสใบหน้า ตา จมูก ปาก โดยไม่จำเป็น

4. เว้นระยะห่าง (Social Distancing) : เว้นระยะห่างระหว่างบุคคล อย่างน้อย 1 – 2 เมตร

5. ทำความสะอาด (Cleaning) : เปิดประตู หน้าต่าง ให้อากาศถ่ายเท ทำความสะอาดห้องเรียนและบริเวณต่าง ๆ โดยเช็ดทำความสะอาดพื้นผิวบริเวณสัมผัสของโต๊ะ เก้าอี้ และวัสดุอุปกรณ์ ก่อนเข้าเรียนช่วงพักเที่ยง และหลังเลิกเรียนทุกวัน รวมถึงจัดให้มีถังขยะมูลฝอยแบบมีฝาปิดและกำจัดขยะออกจากห้องเรียนทุกวัน

6. ลดความแออัด (Reducing) : ลดระยะเวลาทำกิจกรรมให้สั้นลงเท่าที่จำเป็น หลีกเลี่ยงการทำกิจกรรมรวมตัวเป็นกลุ่ม

Spoon ใช้ช้อนกลางส่วนตัวเมื่อกินอาหารร่วมกับผู้อื่น

การปฏิบัติ ตรวจสอบอุปกรณ์ของใช้ส่วนตัวของนักเรียนให้พร้อมใช้งาน ไม่เน้นใช้ร่วมกับผู้อื่น เช่น แปรงสีฟัน แก้วน้ำดื่ม ผ้าเช็ดมือ และเก็บให้เรียบร้อยทุกครั้งหลังใช้งาน

Eating กินอาหารปรุงสุกใหม่ร้อน

การปฏิบัติ จัดเตรียมอาหารปรุงสุกใหม่ ส่งเสริมให้นักเรียนกินอาหารร้อน สะอาด และอาหารครบ 5 หมู่ เพื่อเสริมสร้างภูมิคุ้มกันให้กับร่างกาย หมั่นออกกำลังกายเป็นประจำ และนอนหลับพักผ่อนให้เพียงพอ

Thai Chana ลงทะเบียนตามที่รัฐกำหนด ด้วยแอปพลิเคชัน “ไทยชนะ” หรือลงทะเบียนบันทึกการเข้า – ออก อย่างชัดเจน

การปฏิบัติ ครูและนักเรียนจะประเมินความเสี่ยงโดยใช้ แอปพลิเคชัน “ไทยชนะ” ทุกวัน

Check สำรวจตรวจสอบบุคคลและนักเรียนที่มาจากพื้นที่เสี่ยงเข้าสู่กระบวนการคัดกรอง

การปฏิบัติ ครูและนักเรียนจะประเมินความเสี่ยงโดยใช้ แอปพลิเคชัน “Thai Save Thai” ทุกวัน

Quarantine กักกันตัวเอง 14 วัน เมื่อเข้าไปสัมผัสหรืออยู่ในพื้นที่เสี่ยงที่มีการระบาดของโรค

การปฏิบัติ หากนักเรียนต้องกักตัว 14 วัน เมื่อเข้าไปสัมผัสหรืออยู่ในพื้นที่เสี่ยงที่มีการระบาดของโรค ทางโรงเรียนมีการจัดการเรียนการสอนแบบ On line ให้กับนักเรียน

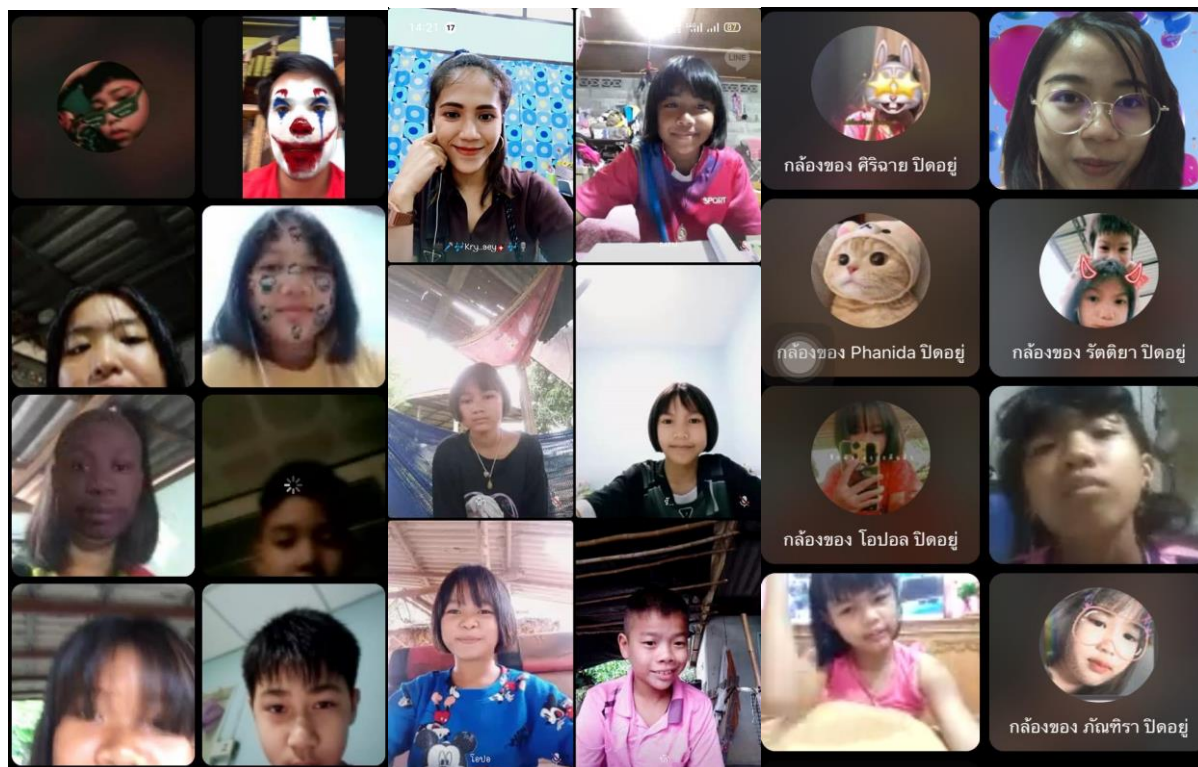

สถานศึกษาปฏิบัติตาม 7 มาตรการเข้มสำหรับสถานศึกษาอย่างเคร่งครัด ดังนี้ โรงเรียนที่ผ่านการประเมินความพร้อมผ่าน TSC+ และรายงานการติดตามการประเมินผลผ่าน MOE-COVID (ภาพถ่ายประกอบ)

ชื่อสถานประกอบการ : โรงเรียนบ้านทุ่งสาย
ผู้ประกอบการ : นายพนล คล้าทัง
ได้ปฏิบัติตามมาตรฐาน ข้อกำหนด หลักปฏิบัติ ดังนี้

8. มีมาตรการให้นักเรียน ครู และบุคลากร กินอาหารด้วยการใช้ช้อนส่วนตัวทุกครั้ง และงดการกินอาหารร่วมกัน หรือไม่
9. มีมาตรการส่งเสริมให้นักเรียน ครู บุคลากร และจัดให้บริการอาหารตามหลักสุขาภิบาลและหลักโภชนาการ หรือไม่
10. มีการจัดระบบให้นักเรียน ครู บุคลากร และผู้เข้ามาติดต่อในสถานศึกษา ทุกคน ลงทะเบียนไทยชนะตามที่รัฐกำหนดด้วย app ไทยชนะ หรือลงทะเบียนบันทึกการเข้า-ออกอย่างชัดเจน หรือไม่
11. มีการจัดระบบการตรวจสอบ ดูแล และเฝ้าระวังนักเรียน ครู บุคลากร หรือผู้ที่มาจากพื้นที่เสี่ยง เพื่อเข้าสู่กระบวนการคัดกรอง หรือไม่
12. มีมาตรการให้นักเรียน ครู หรือบุคลากรที่มีประวัติสัมผัสใกล้ชิดกับผู้ติดเชื้อหรือผู้สัมผัสเสี่ยงสูง กักกันตัวเอง 14 วัน หรือไม่
13. มีการปรับปรุงห้องเรียนให้มีสภาพการใช้งานได้ดี เปิดประตูหน้าต่างระบายอากาศ ถ่ายเทสะดวก กรณีใช้เครื่องปรับอากาศ กำหนดเวลาเปิด-ปิด เปิดประตูหน้าต่างระหว่างเวลาพักเที่ยงหรือไม่มีการเรียนการสอน และทำความสะอาดอย่างสม่ำเสมอ หรือไม่
14. มีการทำความสะอาดห้องเรียน ห้องเรียนร่วม เช่น ห้องคอมพิวเตอร์ ห้องดนตรี อุปกรณ์กีฬา และอุปกรณ์ที่ใช้ในการเรียนการสอน ก่อนและหลังใช้งานทุกครั้ง หรือไม่
15. มีการจัดสภาพแวดล้อมบริเวณภายในสถานศึกษาให้สะอาดและปลอดภัย มีการจัดการขยะที่เหมาะสม รวมถึงการดูแลความสะอาดห้องส้วม หรือไม่

ชื่อสถานประกอบการ : โรงเรียนบ้านทุ่งสาย
 ผู้ประกอบการ : นายนพดล คล้าทั้ง
 ได้ปฏิบัติตามมาตรฐาน ข้อกำหนด หลักปฏิบัติ ดังนี้

16. มีมาตรการส่งเสริมให้นักเรียน ครู และบุคลากร รู้จักและหมั่นสังเกตอาการเสี่ยงจากโรคโควิด-19 เช่น ไข้ ไอ น้ำมูก เจ็บคอ คอแห้ง อ่อนเพลีย หายใจลำบาก หายใจเร็ว เจ็บแน่นหน้าอก เสียการทรงตัว ลิ้นไม่รับรส ตาแดง มีผื่น ท้องเสีย หรือไม่มี
17. มีมาตรการให้นักเรียน ครู และบุคลากร ประเมินความเสี่ยงของตนเอง ผ่าน Thai save Thai (TST) อย่างต่อเนื่องหรือไม่
18. มีมาตรการเฝ้าระวังตรวจคัดกรองหาเชื้อ ด้วย Antigen Test KIT (ATK) ตามแนวทางที่กำหนด โดยประสานความร่วมมือ การสนับสนุน จัดการ หรือจัดหา กรณีมีความเสี่ยง หรือไม่
19. มีมาตรการสนับสนุนให้ครู บุคลากร และฝ่ายสนับสนุน (Support Staff) เข้าถึงการฉีดวัคซีน มากกว่าร้อยละ 85 หรือไม่
20. มีห้องพยาบาลหรือมีพื้นที่เป็นสัดส่วนสำหรับสังเกตอาการผู้มีอาการเสี่ยง หรือจัดให้มี School Isolation หรือไม่

มิติที่ 2 การเรียนรู้

21. มีการติดป้ายประชาสัมพันธ์การปฏิบัติตนเพื่อสุขอนามัยปลอดภัยจากโรคโควิด-19 หรือไม่ (เช่น เว้นระยะห่างระหว่างบุคคล (D) สวมหน้ากากผ้าหรือหน้ากากอนามัย (M) วิธีล้างมือที่ถูกต้อง (H) เป็นต้น)
22. มีการจัดการเรียนการสอนเกี่ยวกับโรคและการป้องกันการแพร่ระบาดของโรคโควิด-19 สอดคล้องตามวัยของผู้เรียนหรือไม่

ชื่อสถานประกอบการ : โรงเรียนบ้านทุ่งสาย
 ผู้ประกอบการ : นายนพดล คล้าทั้ง
 ได้ปฏิบัติตามมาตรฐาน ข้อกำหนด หลักปฏิบัติ ดังนี้

16. มีมาตรการส่งเสริมให้นักเรียน ครู และบุคลากร รู้จักและหมั่นสังเกตอาการเสี่ยงจากโรคโควิด-19 เช่น ไข้ ไอ น้ำมูก เจ็บคอ คอแห้ง อ่อนเพลีย หายใจลำบาก หายใจเร็ว เจ็บแน่นหน้าอก เสียการทรงตัว ลิ้นไม่รับรส ตาแดง มีผื่น ท้องเสีย หรือไม่มี
17. มีมาตรการให้นักเรียน ครู และบุคลากร ประเมินความเสี่ยงของตนเอง ผ่าน Thai save Thai (TST) อย่างต่อเนื่องหรือไม่
18. มีมาตรการเฝ้าระวังตรวจคัดกรองหาเชื้อ ด้วย Antigen Test KIT (ATK) ตามแนวทางที่กำหนด โดยประสานความร่วมมือ การสนับสนุน จัดการ หรือจัดหา กรณีมีความเสี่ยง หรือไม่
19. มีมาตรการสนับสนุนให้ครู บุคลากร และฝ่ายสนับสนุน (Support Staff) เข้าถึงการฉีดวัคซีน มากกว่าร้อยละ 85 หรือไม่
20. มีห้องพยาบาลหรือมีพื้นที่เป็นสัดส่วนสำหรับสังเกตอาการผู้มีอาการเสี่ยง หรือจัดให้มี School Isolation หรือไม่

มิติที่ 2 การเรียนรู้

21. มีการติดป้ายประชาสัมพันธ์การปฏิบัติตนเพื่อสุขอนามัยปลอดภัยจากโรคโควิด-19 หรือไม่ (เช่น เว้นระยะห่างระหว่างบุคคล (D) สวมหน้ากากผ้าหรือหน้ากากอนามัย (M) วิธีล้างมือที่ถูกต้อง (H) เป็นต้น)
22. มีการจัดการเรียนการสอนเกี่ยวกับโรคและการป้องกันการแพร่ระบาดของโรคโควิด-19 สอดคล้องตามวัยของผู้เรียนหรือไม่

ชื่อสถานประกอบการ : โรงเรียนบ้านทุ่งสำ
 ผู้ประกอบการ : นายพนพล คล้าห่ง
 ได้ปฏิบัติตามมาตรฐาน ข้อกำหนด หลักปฏิบัติ ดังนี้

29. มีมาตรการคัดกรองวัดอุณหภูมิ ตรวจ ATK เว้นระยะห่าง ทำความสะอาดที่พักเรือนนอน และจัดสภาพแวดล้อมให้ถูกสุขลักษณะ และมีตารางเวรทำความสะอาดทุกวัน หรือไม่ (กรณีมีที่พักหรือเรือนนอน)
30. มีมาตรการคัดกรองวัดอุณหภูมิ ตรวจ ATK เว้นระยะห่าง ทำความสะอาดสถานที่และจัดสภาพแวดล้อมให้สอดคล้องกับข้อบัญญัติการปฏิบัติด้านศาสนกิจ และมีตารางเวรทำความสะอาดทุกวัน หรือไม่ (กรณีมีสถานที่ปฏิบัติศาสนากิจ)

มิติที่ 4 สวัสดิภาพและการคุ้มครอง

31. มีแผนเผชิญเหตุและแนวปฏิบัติรองรับกรณีมีผู้ติดเชื้อในสถานศึกษาหรือในชุมชน และมีการซักซ้อมการปฏิบัติอย่างเข้มงวด หรือไม่
32. มีการสื่อสารประชาสัมพันธ์ข้อมูลข่าวสารการติดเชื้อและการปฏิบัติตนอย่างเหมาะสม เพื่อลดการรังเกียจและการตีตราทางสังคม (Social stigma) ต่อผู้ติดเชื้อโควิด-19 หรือผู้สัมผัสเสี่ยงสูง หรือไม่
33. มีแนวปฏิบัติการจัดการความเครียดของครูและบุคลากร หรือไม่
34. มีการสำรวจตรวจสอบประวัติเสี่ยงและการกักตัวของนักเรียน ครู และบุคลากร ก่อนเปิดภาคเรียน และเข้ามาเรียน เพื่อการเฝ้าระวังติดตาม หรือไม่

ชื่อสถานประกอบการ : โรงเรียนบ้านทุ่งสำ
 ผู้ประกอบการ : นายพนพล คล้าห่ง
 ได้ปฏิบัติตามมาตรฐาน ข้อกำหนด หลักปฏิบัติ ดังนี้

35. มีเอกสารคู่มือมาตรฐานการปฏิบัติงานเป็นขั้นตอน (SOP) ประจำห้องพยาบาล เกี่ยวกับแนวปฏิบัติการป้องกัน และกรณีพบผู้สัมผัสเสี่ยงสูงหรือผู้ติดเชื้อยืนยันในสถานศึกษาหรือในชุมชน หรือไม่

มิติที่ 5 นโยบาย

36. มีนโยบายเน้นการปฏิบัติตามมาตรการสุขอนามัยส่วนบุคคล 6 มาตรการหลัก (DMHT-RC) 6 มาตรการเสริม (SSET-CQ) เป็นลายลักษณ์อักษรหรือมีหลักฐานชัดเจน หรือไม่
37. มีนโยบายการเฝ้าระวังคัดกรอง ตัดความเสี่ยง และสร้างภูมิคุ้มกัน ด้วย 3T1V (TSC Plus , Thai Save Thai , ATK , Vaccine) และถือปฏิบัติได้ หรือไม่
38. มีนโยบายเข้มงวดดูแลการเดินทางไป-กลับของนักเรียนให้มีความปลอดภัย (Seal Route) หรือไม่
39. มีนโยบายตามมาตรการการป้องกันแพร่ระบาดของโรคโควิด-19 ในสถานศึกษา สอดคล้องตามบริบทพื้นที่ และมีการสื่อสารประชาสัมพันธ์ให้นักเรียน ครู และบุคลากร รับทราบอย่างทั่วถึง หรือไม่
40. มีนโยบายการบริหารจัดการการป้องกันการแพร่กระจายเชื้อโรคบนรถรับ-ส่งนักเรียน อาทิ ทำความสะอาดภายในรถก่อนและหลังใช้งานเว้นระยะห่างที่นั่ง มีป้ายสัญลักษณ์แสดงที่นั่งชัดเจน สวมหน้ากากผ้าหรือหน้ากากอนามัยขณะอยู่บนรถ มีเจลแอลกอฮอล์บนรถ และงด-ลดการพูดคุย หยอกล้อเล่นกันบนรถ หรือไม่ (กรณีรถรับ - ส่งนักเรียน)

มิติที่ 6 การบริหารการเงิน

	
ชื่อสถานประกอบการ : โรงเรียนบ้านทุ่งสำย ผู้ประกอบการ : นายพดล คล้าหึง ได้ปฏิบัติตามมาตรฐาน ข้อกำหนด หลักปฏิบัติ ดังนี้	
41.	มีแผนการใช้งบประมาณสำหรับเป็นค่าใช้จ่ายในการดำเนินการป้องกันการแพร่ระบาดของโรคโควิด -19 ในสถานศึกษาหรือไม่
42.	มีการจัดหาวัสดุอุปกรณ์ป้องกันโรคโควิด-19 เช่น ATK หน้ากากผ้าหรือหน้ากากอนามัย เจลแอลกอฮอล์ สบู่ อย่างเพียงพอ หรือไม่
43.	มีการบริหารจัดการการเงินเพื่อดำเนินกิจกรรมการป้องกันการแพร่ระบาดของโรคโควิด-19 ตามความจำเป็นและเหมาะสม หรือไม่
44.	มีการจัดหาบุคลากรทำหน้าที่เฝ้าระวัง ตรวจสอบ สอดส่องดูแลสุขภาพนักเรียน และจัดการสภาพแวดล้อมในสถานศึกษาในช่วงสถานการณ์โควิด-19 หรือไม่

กิจกรรมร่วมกันในรูปแบบ Small Bubble ในแต่ละชั้น และการเว้นวรรคระยะห่าง ในห้องเรียนอย่างน้อย 1 เมตร

จัดการด้านอนามัยสิ่งแวดล้อม ได้แก่ การระบายอากาศภายในอาคาร การทำความสะอาดคุณภาพน้ำดื่ม และการจัดการขยะ

จัดให้มี School Isolation แผนเผชิญเหตุ และมีการซักซ้อมอย่างเคร่งครัด

แผนเผชิญเหตุ (ใหม่)

มาตรการป้องกัน

ตามระดับการแพร่ระบาดของโควิด-19

ของสถานศึกษา

ระดับการแพร่ระบาด		มาตรการป้องกัน	
ในชุมชน	ในสถานศึกษา	ครู/นักเรียน	สถานศึกษา
ไม่มีผู้ติดเชื้อ	ไม่พบผู้ติดเชื้อยืนยัน	-ปฏิบัติตามมาตรการ DMHTT -ประเมิน TST เป็นประจำ	-เปิดเรียน On Site -ปฏิบัติตาม TST -เฝ้าระวังคัดกรองกรณีโรงเรียนนอนประจำ, เด็กพิเศษ
มีผู้ติดเชื้อประปราย	ไม่พบผู้ติดเชื้อยืนยัน	-ปฏิบัติตามมาตรการ DMHTT -ประเมิน TST ทุกวัน	-เปิดเรียน On Site -ปฏิบัติตามมาตรการ TSC Plus -เฝ้าระวังคัดกรองกรณีโรงเรียนนอนประจำ, เด็กพิเศษ
	พบผู้ติดเชื้อยืนยันในห้องเรียน 1 รายขึ้นไป	-ปฏิบัติเข้มตาม DMHTT *เน้นใส่หน้ากาก *เว้นระยะห่างระหว่างบุคคล 1-2 ม. -ประเมิน TST ทุกวัน -ระบายอากาศทุก 2 ชั่วโมง กรณีใช้เครื่องปรับอากาศ กรณี High Risk Contact : งดเรียน On Site และกักตัวที่บ้าน 14 วัน กรณี Low Risk Contact : ให้สังเกตอาการของตนเอง และปฏิบัติตามมาตรการของกระทรวงสาธารณสุข	-ปิดห้องเรียนที่พบผู้ติดเชื้อ 3 วัน เพื่อทำความสะอาด -เปิดห้องเรียนอื่นๆ On Site ได้ตามปกติ -สุ่มตรวจเฝ้าระวัง Sentinel Surveillance ทุก 2 ครั้ง/สัปดาห์ -ปฏิบัติตามมาตรการ TSC Plus
	พบผู้ติดเชื้อยืนยันมากกว่า 1 ห้องเรียน	-ปฏิบัติเข้มตาม DMHTT *เน้นใส่หน้ากาก *เว้นระยะห่างระหว่างบุคคล 1-2 ม. -ประเมิน TST ทุกวัน -ระบายอากาศ ทุก 2 ชั่วโมง กรณีใช้เครื่องปรับอากาศ	-ปิดห้องเรียนที่พบผู้ติดเชื้อ 3 วัน เพื่อทำความสะอาดหรือตามอำนาจการพิจารณาของกระทรวงศึกษาธิการ -ปฏิบัติตามมาตรการ TSC Plus
มีผู้ติดเชื้อเป็นกลุ่มก้อน		-ปฏิบัติเข้มตาม DMHTT *เน้นใส่หน้ากาก *เว้นระยะห่างระหว่างบุคคล 1-2 ม. -ประเมิน TST ทุกวัน -ระบายอากาศ ทุก 2 ชั่วโมง กรณีใช้เครื่องปรับอากาศ กรณี High Risk Contact : งดเรียน On Site และกักตัวที่บ้าน 14 วัน กรณี Low Risk Contact : ให้สังเกตอาการของตนเอง	-พิจารณาการเปิดเรียน On Site โดยเข้มมาตรการทุกมิติ -สำหรับพื้นที่ระบาดแบบกลุ่มก้อนพิจารณาปิดโดยคณะกรรมการควบคุมการแพร่ระบาดระดับพื้นที่ หากมีหลักฐานและความจำเป็น -สุ่มตรวจเฝ้าระวัง Sentinel surveillance ทุก 2 สัปดาห์
มีการแพร่ระบาดในชุมชน		-ปฏิบัติเข้มตาม DMHTT -เฝ้าระวังอาการเสี่ยงทุกวัน Self Quarantine -ประเมิน TST ทุกวัน	-พิจารณาการเปิดเรียน On Site โดยเข้มมาตรการทุกมิติ -สำหรับพื้นที่ระบาดแบบกลุ่มก้อนพิจารณาปิดโดยคณะกรรมการควบคุมการแพร่ระบาดระดับพื้นที่ หากมีหลักฐานและความจำเป็น -สุ่มตรวจเฝ้าระวัง Sentinel surveillance ทุก 2 สัปดาห์

มาตรการการควบคุมดูแลการเดินทางระหว่างบ้านกับโรงเรียนอย่างเข้มข้น โดยหลีกเลี่ยงการเข้าไปสัมผัสที่ต่าง ๆ ตลอดเส้นทางการเดินทาง (ภาพถ่ายประกอบ)

1. กรณีนักเรียนนักเรียนเดินทางระหว่างบ้านกับโรงเรียน ด้วยพาหนะส่วนตัว มีแผนที่ประกอบทุกคน พร้อมจุดเสี่ยง
2. กรณีนักเรียนเดินทางระหว่างบ้านกับโรงเรียน ด้วยรถรับส่งของโรงเรียน (กรณีรถรับส่งรับโรงเรียนเดียว)
3. กรณีนักเรียนเดินทางระหว่างบ้านกับโรงเรียน ด้วยรถรับส่งของโรงเรียน (กรณีรถรับส่งรับมากกว่า 1 โรงเรียน)
4. กรณีนักเรียนเดินทางระหว่างบ้านกับโรงเรียน ด้วยรถโดยสารสาธารณะ

ที่	ชั้น	เต็ม	แบบที่ 1		แบบที่ 1		แบบที่ 1		แบบที่ 1	
			จำนวน	ร้อยละ	จำนวน	ร้อยละ	จำนวน	ร้อยละ	จำนวน	ร้อยละ
1	อนุบาล 2	33	33	100	-	-	-	-	-	-
2	อนุบาล 3	33	33	100	-	-	-	-	-	-
3	ประถมศึกษาปีที่ 1	35	34	97.14	1	2.86	-	-	-	-
4	ประถมศึกษาปีที่ 2	39	37	94.87	2	5.13	-	-	-	-
5	ประถมศึกษาปีที่ 3/1	22	21	95.45	1	4.55	-	-	-	-
6	ประถมศึกษาปีที่ 3/2	22	20	90.91	2	9.09	-	-	-	-
7	ประถมศึกษาปีที่ 4	42	39	92.86	3	7.14	-	-	-	-
8	ประถมศึกษาปีที่ 5/ 1	22	20	90.91	2	9.09	-	-	-	-
9	ประถมศึกษาปีที่ 5/ 2	22	21	95.45	1	4.55	-	-	-	-
10	ประถมศึกษาปีที่ 6	40	37	92.50	3	7.50	-	-	-	-
12	มัธยมศึกษาปีที่ 1/1	27	25	92.59	2	7.41	-	-	-	-
13	มัธยมศึกษาปีที่ 1/2	27	26	96.30	1	3.70	-	-	-	-
14	มัธยมศึกษาปีที่ 2	36	24	94.44	2	5.56	-	-	-	-
15	มัธยมศึกษาปีที่ 3	23	20	86.96	3	13.04	-	-	-	-
	รวม	423	395	94.56	23	5.44	-	-	-	-

แบบบันทึกการคัดกรอง การควบคุมดูแลการเดินทางจากบ้านไปโรงเรียน (Seal Route) กรณีวัดรับ-ส่งนักเรียน รดส่วนบุคคล และพาหนะโดยสารสาธารณะ(สำหรับโรงเรียนไป-กลับ)

ชื่อ - นามสกุล พนักงานขับรถ นาย/นาง/นางสาว..... โทรศัพท์มือถือ.....

ชื่อ - นามสกุล ผู้ควบคุมนักเรียน (ถ้ามี)..... โทรศัพท์มือถือ.....

เส้นทางเดินรถ จากโรงเรียน..... ถึงจุดสิ้นสุด..... รวมระยะทาง..... กม.

จำนวนนักเรียนที่ขจัดให้บริการ/รอบ..... คน เป็นนักเรียนโรงเรียน.....คน โรงเรียนอื่นๆ.....คน (ระบุชื่อโรงเรียนอื่นๆ.....)

คำชี้แจง: ให้เจ้าพนักงานรถรับหรือพนักงานขับรถของโรงเรียน ปฏิบัติตามมาตรการคัดกรองโดยเคร่งครัด ควรดำเนินการคัดกรองและบันทึกข้อมูลทุกวัน หากพาพนักงานขับรถ ผู้ควบคุมนักเรียน หรือนักเรียนมีอาการเสี่ยง ให้แจ้งโรงเรียนทราบทันที

บันทึกการคัดกรอง ประจำสัปดาห์ที่..... ระหว่างวันที่..... ถึงวันที่.....		วันที่/เดือน/พ.ศ.					หมายเหตุ
รายการคัดกรองการควบคุมดูแลการเดินทางจากบ้านไปโรงเรียน (Seal Route)							
1. อุดหนุนร่างกายของพนักงานขับรถ (บันทึกเป็นหน่วย : องศาเซลเซียส)	ภาคเช้า						
	ภาคบ่าย						
2. อุดหนุนร่างกายของผู้ควบคุมนักเรียน(ถ้ามี)(บันทึกเป็นหน่วย : องศาเซลเซียส)	ภาคเช้า						
	ภาคบ่าย						
3. พบการคัดกรองและตรวจวัดอุณหภูมินักเรียนก่อนให้บริการ							
4. พบพนักงานขับรถ ผู้ควบคุมนักเรียน และนักเรียนที่ให้บริการ สวมหน้ากากอนามัยหรือหน้ากากผ้าตลอดการเดินทาง							
5. จัดให้มีแอลกอฮอล์ชนิดเจล หรือน้ำยาฆ่าเชื้อโรค ประจำรถและจัดวางในบริเวณที่หยิบเห็นได้ชัดเจนหยิบจับใช้งานได้สะดวก และเพียงพอ							
6. มีการทำความสะอาดรับส่งก่อนและหลังการให้บริการแต่ละรอบ และเปิดหน้าต่าง และประตูเพื่อถ่ายเทระบายอากาศภายในตัวรถ	ภาคเช้า						
	ภาคบ่าย						
8. มีการทำความสะอาดจุดที่มีการสัมผัสบ่อยๆ เช่น ราวจับ ที่เปิดประตู เบาะนั่ง ที่วางแขน ฯลฯ	ภาคเช้า						
	ภาคบ่าย						
9. มีการลงทะเบียนบันทึกข้อมูลการให้บริการแต่ละรอบของนักเรียน	ภาคเช้า						
	ภาคบ่าย						
10. มาตรการเพิ่มเติมอื่นๆ ของโรงเรียน(ถ้ามี)							
การติดต่อสื่อสาร : จัดส่งฝ่ายบริหารงานทั่วไป ทุกวันศุกร์ หากมีข้อติดทบทวนประสานงานแจ้งผ่าน โทร.081 2043818		ลงชื่อ					ผู้บันทึกการคัดกรอง
		(.....)					

ควบคุมดูแลการเดินทางจากบ้านไปโรงเรียน (Seal Route) การณีรถรับ-ส่งนักเรียน รถส่วนบุคคล และ พาหนะโดยสารสาธารณะ สำหรับโรงเรียนไป-กลับ (ภาพถ่ายประกอบ)
 โรงเรียน.....บ้านทุ่งสาย.....อำเภอ.....ท่าตะเียบ.....จังหวัด ฉะเชิงเทรา
 ชั้น.....

ที่	ชื่อ นามสกุล	แบบที่1	แบบที่2	แบบที่3	แบบที่4
	รวม				

รายงานประวัติการรับวัคซีน นักเรียนชั้น มัธยมศึกษาปีที่ 2 โรงเรียนบ้านทุ่งสาย อำเภอท่าตะเียบ จังหวัดฉะเชิงเทรา

ลำดับ	เลขที่บัตรประชาชน	ชื่อ - นามสกุล	วันที่ฉีดวัคซีน					
			วันที่เข็ม 1	ยี่ห้อ	วันที่เข็ม 2	ยี่ห้อ	วันที่เข็ม 3	ยี่ห้อ
1	1 2410 00086 29 8	เด็กชายพงศ์ภัค ไพโรบูรณ์	5 ต.ค.64	Pfizer	26 ต.ค.64	Pfizer		
2	1 4591 00050 95 9	เด็กชายปัฐวีกร พิมพ์วัน	5 ต.ค.64	Pfizer	26 ต.ค.64	Pfizer		
3	1 1399 00535 84 4	เด็กชายธนกร แสงใสแก้ว	5 ต.ค.64	Pfizer	26 ต.ค.64	Pfizer		
4	1 2410 00089 70 0	เด็กชายชิษณุพงษ์ ไชยรักษ์	5 ต.ค.64	Pfizer	26 ต.ค.64	Pfizer		
5	1 2481 00058 74 8	เด็กชายณัฐภัทร สมบัติ	5 ต.ค.64	Pfizer	26 ต.ค.64	Pfizer		
6	1 2481 00060 40 8	เด็กชายณัฐปภัทร์ ต่างตาดทอง	5 ต.ค.64	Pfizer	26 ต.ค.64	Pfizer		
7	1 2410 00090 94 5	เด็กชายนครินทร์ หอมสุคนธ์	5 ต.ค.64	Pfizer	26 ต.ค.64	Pfizer		
8	1 2481 00062 76 1	เด็กชายศุภันธุ์ พลวงค์	5 ต.ค.64	Pfizer	26 ต.ค.64	Pfizer		
9	1 2410 00091 64 0	เด็กชายจักริน สัจญารัตน์	5 ต.ค.64	Pfizer	26 ต.ค.64	Pfizer		
10	1 2410 00091 63 1	เด็กชายธนโชติ คำมา	5 ต.ค.64	Pfizer	26 ต.ค.64	Pfizer		
11	1 1102 01334 55 8	เด็กหญิงศิริกานต์ เรืองศรี	5 ต.ค.64	Pfizer	26 ต.ค.64	Pfizer		
12	1 2410 00089 69 6	เด็กหญิงบัณฑิตา สมพงษ์	5 ต.ค.64	Pfizer	26 ต.ค.64	Pfizer		
13	1 2481 00060 63 7	เด็กหญิงพรทิพา สมสถาน	5 ต.ค.64	Pfizer	26 ต.ค.64	Pfizer		
14	1 2499 00884 32 5	เด็กหญิงแพรวา นิลดวงดี	5 ต.ค.64	Pfizer	26 ต.ค.64	Pfizer		
15	1 2481 00061 77 3	เด็กหญิงวรัญญา มาลา	5 ต.ค.64	Pfizer	26 ต.ค.64	Pfizer		
16	1 2410 00091 67 4	เด็กหญิงนฤสรณ์ ลั่นอารัญ	5 ต.ค.64	Pfizer	26 ต.ค.64	Pfizer		
17	1 2481 00055 64 1	เด็กหญิงนันทิชา ภาคภูมิ	5 ต.ค.64	Pfizer	26 ต.ค.64	Pfizer		
18	1 2410 00089 38 6	เด็กหญิงธนพร ชมภูวิเศษ	5 ต.ค.64	Pfizer	26 ต.ค.64	Pfizer		
19	1 2410 00090 40 6	เด็กชายวรารุช อ่อนตา	5 ต.ค.64	Pfizer	26 ต.ค.64	Pfizer		
20	1 2299 01228 77 4	เด็กชายปกรณ์เกียรติ จริตเรียบ	5 ต.ค.64	Pfizer	26 ต.ค.64	Pfizer		
21	1 3422 00143 77 5	เด็กชายชัยชนะ กาภูคำ	5 ต.ค.64	Pfizer	26 ต.ค.64	Pfizer		
22	1 4303 01429 47 7	เด็กหญิงปริยาภัทร เพิ่มพูล	5 ต.ค.64	Pfizer	26 ต.ค.64	Pfizer		
23	1 9295 00046 07 5	เด็กชายธีรโชติ เขมนิพัทธ์	5 ต.ค.64	Pfizer	26 ต.ค.64	Pfizer		
24	1 2188 00037 86 7	เด็กชายกฤษฎา อรุณ	5 ต.ค.64	Pfizer	26 ต.ค.64	Pfizer		
25	1 2097 02287 51 7	เด็กชายพรรษา ตราสูงเนิน	5 ต.ค.64	Pfizer	26 ต.ค.64	Pfizer		
26	1 2410 00090 32 5	เด็กชายธนกฤต ลินชัย	5 ต.ค.64	Pfizer	26 ต.ค.64	Pfizer		
27	1 2006 01422 91 7	เด็กชายศรารุช แพงศรี	5 ต.ค.64	Pfizer	26 ต.ค.64	Pfizer		
28	1 1102 01340 31 1	เด็กชายนันทน์ภัส ศรีชะโคตร	5 ต.ค.64	Pfizer	26 ต.ค.64	Pfizer		
29	1 3397 00043 13 0	เด็กชายวันชนะ หมูทอง	5 ต.ค.64	Pfizer	26 ต.ค.64	Pfizer		
30	1 2481 00062 16 8	เด็กหญิงภูริชญา อาจคำไพร	5 ต.ค.64	Pfizer	26 ต.ค.64	Pfizer		
31	1-2199-01172-94-9	เด็กชายญาณวัฒน์ เสนาสี	5 ต.ค.64	Pfizer	26 ต.ค.64	Pfizer		

แผนภาพที่ 11 แสดงสถานประกอบการ กิจกรรม รอบรั้วโรงเรียนในระยะ 10 เมตร ที่ผ่านการประเมิน TSC+COVID Free SETTING

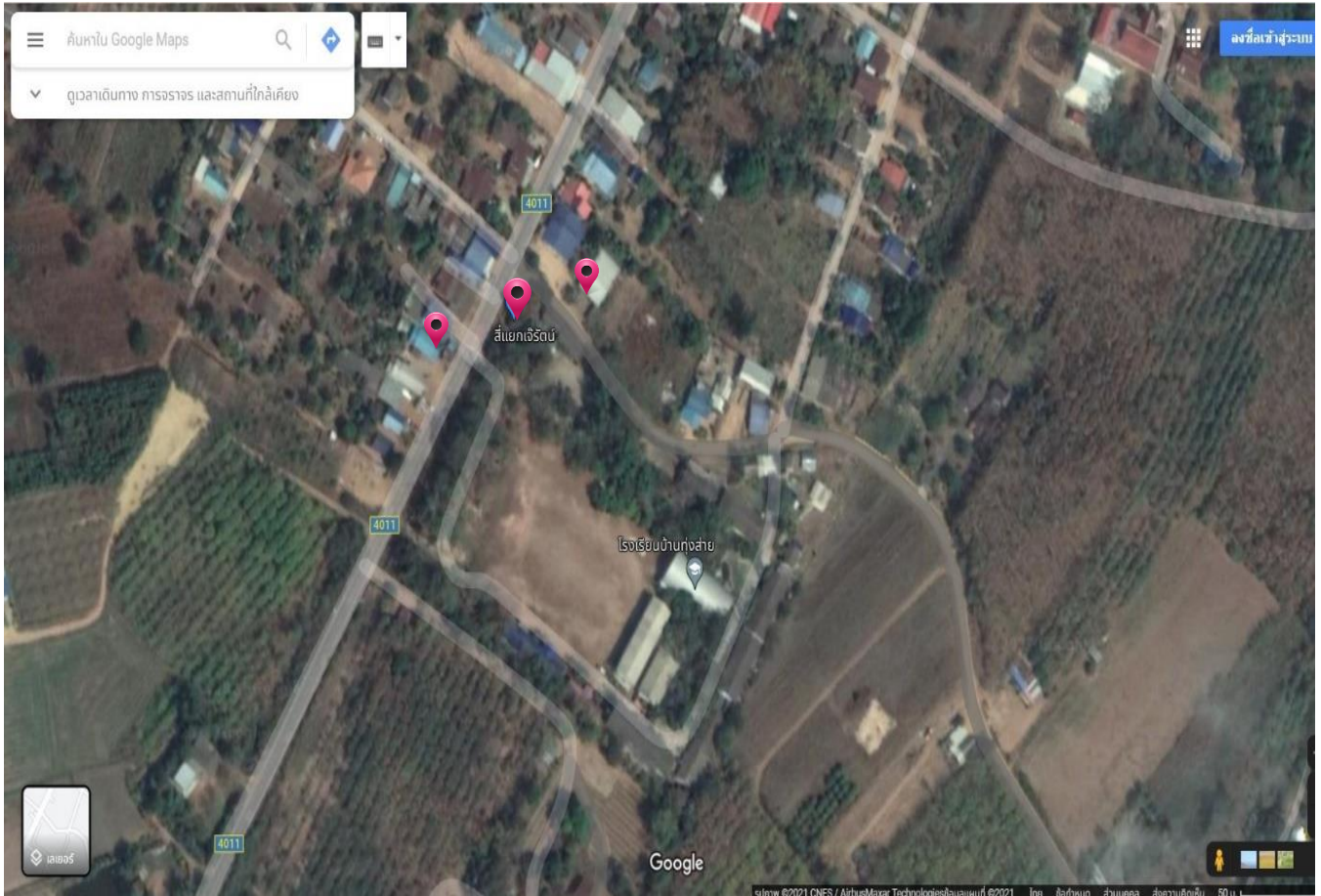

แบบสำรวจโครงการเปิดโรงเรียนปลอดภัยโรงเรียนบ้านทุ่งสาย

ชื่อร้าน เจิร์ตน์

ที่อยู่ 112 หมู่ 12 ต.คลองตะเกรา อ.ท่าตะเกียบ จ. ฉะเชิงเทรา 24160

โทร 0624566127

จำนวนสมาชิกรวมทั้งผู้อาศัยและทำงานในร้านรวม 4 คน แบ่งออกเป็น

ประเภทผู้อาศัย	จำนวน (คน)	ข้อมูลการได้รับวัคซีน				หมายเหตุ
		1 เข็ม	ครบ 2 เข็ม	Boot เข็ม 3	ยังไม่ได้รับ	
อายุ 60 ปีขึ้นไป						
บุคคลกลุ่มเสี่ยง 8 โรค						
เด็กอายุต่ำกว่า 12 ปี	1				1	
บุคคลอายุระหว่าง 12-60 ปี	3		3			

รูปภาพร้าน

แบบสำรวจโครงการเปิดโรงเรียนปลอดภัยโรงเรียนบ้านทุ่งสาย

ชื่อร้าน ร้านลาปร้อยเอ็ด

ที่อยู่ 54 หมู่ 12 ต.คลองตะเกรา อ.ท่าตะเกียบ จ. ฉะเชิงเทรา 24160

โทร 0818300948

จำนวนสมาชิกรวมทั้งผู้อาศัยและพนักงานในร้านรวม 4 คน แบ่งออกเป็น

ประเภทผู้อาศัย	จำนวน (คน)	ข้อมูลการได้รับวัคซีน				หมายเหตุ
		1 เข็ม	ครบ 2 เข็ม	Boot เข็ม 3	ยังไม่ได้รับ	
อายุ 60 ปีขึ้นไป						
บุคคลกลุ่มเสี่ยง 8 โรค						
เด็กอายุต่ำกว่า 12 ปี	1				1	
บุคคลอายุระหว่าง 12-60 ปี	3		3			

รูปภาพร้าน

แบบสำรวจโครงการเปิดโรงเรียนปลอดภัยโรงเรียนบ้านทุ่งสาย

ชื่อร้าน ร้านน้ำป่าเล็ก

ที่อยู่ 5 หมู่ 12 ต.คลองตะเกรา อ.ท่าตะเกียบ จ. ฉะเชิงเทรา 24160

โทร 0622346534

จำนวนสมาชิกรวมทั้งผู้อาศัยและทำงานในร้านรวม 1 คน แบ่งออกเป็น

ประเภทผู้อาศัย	จำนวน (คน)	ข้อมูลการได้รับวัคซีน				หมายเหตุ
		1 เข็ม	ครบ 2 เข็ม	Boot เข็ม 3	ยังไม่ได้รับ	
อายุ 60 ปีขึ้นไป						
บุคคลกลุ่มเสี่ยง 8 โรค						
เด็กอายุต่ำกว่า 12 ปี						
บุคคลอายุระหว่าง 12-60 ปี	1		1			

รูปภาพร้าน

ภาคผนวก

ผลสำรวจข้อมูลการได้รับวัคซีนของผู้ปกครองและสมาชิกในครอบครัวของนักเรียนที่สมัครใจเรียนแบบ ONSITE

ที่	ชั้น	เต็ม	จำนวน ONSITE	ข้อมูลสมาชิกในครอบครัว				
				จำนวน สมาชิก	ฉีดวัคซีน ครบโดส	ร้อยละ	ฉีดวัคซีน 1 เข็ม	ร้อยละ
1	อนุบาล 2	33	10	39	20	98.28	-	-
2	อนุบาล 3	33	13	38	25	67.9	5	38.46
3	ประถมศึกษาปีที่ 1	18	5	10	5	50.00	-	-
4	ประถมศึกษาปีที่ 1	17	8	29	18	62.07	-	-
5	ประถมศึกษาปีที่ 2	20	12	34	12	32.9	7	31.82
6	ประถมศึกษาปีที่ 2	19	11	38	19	50.00	5	26.31
7	ประถมศึกษาปีที่ 3	24	11	16	12	70.0	-	-
8	ประถมศึกษาปีที่ 3	23	3	11	6	54.54	1	20.00
9	ประถมศึกษาปีที่ 4	21	18	53	21	39.62	12	37.50
10	ประถมศึกษาปีที่ 4	21	14	58	19	32.76	6	13.8
11	ประถมศึกษาปีที่ 5	21	14	46	16	34.78	-	-
12	ประถมศึกษาปีที่ 5	22	13	42	17	40.48	9	36.00
13	ประถมศึกษาปีที่ 6	20	12	23	12	52.17	2	18.18
14	ประถมศึกษาปีที่ 6	20	13	33	21	63.64	-	-
15	มัธยมศึกษาปีที่ 1	27	25	64	37	57.81	-	-
16	มัธยมศึกษาปีที่ 1	27	10	31	10	32.26	3	14.28
17	มัธยมศึกษาปีที่ 2	17	7	45	20	44.44	-	-
18	มัธยมศึกษาปีที่ 2	19	8	61	24	39.34	-	-
19	มัธยมศึกษาปีที่ 3	23	23	75	27	36.00	-	-
	รวม	425	230	746	341	47.12	50	12.34