



แผนการเปิดเรียน **On-site**

ภายใต้สถานการณ์การแพร่ระบาด
ของโรคติดเชื้อไวรัสโคโรนา 2019

ภาคเรียนที่ 2

ปีการศึกษา 2564



โรงเรียนวัดบ้านกล้วย (พลาษฎร์บำรุง)

สำนักงานเขตพื้นที่การศึกษาประถมศึกษาฉะเชิงเทรา เขต 2

สำนักงานคณะกรรมการการศึกษาขั้นพื้นฐาน กระทรวงศึกษาธิการ



แผนการเปิดเรียนภาคเรียนที่ 2 ปีการศึกษา 2564

แบบ On - Site

ในสถานการณ์การแพร่ระบาดของโรคติดเชื้อไวรัสโคโรนา 2019 (Covid 19)



โรงเรียนวัดบ้านกล้วย (ผลราชบุรีบำรุง)

สำนักงานเขตพื้นที่การศึกษาประถมศึกษาฉะเชิงเทรา เขต 2

สำนักงานคณะกรรมการการศึกษาขั้นพื้นฐาน กระทรวงศึกษาธิการ

แบบเสนอขอความเห็นชอบ เพื่อการขออนุญาต เปิดเรียนรูปแบบ On site
โรงเรียนในสังกัดสำนักงานเขตพื้นที่การศึกษาประถมศึกษาฉะเชิงเทรา เขต ๒

.....
ความเห็นของผู้อำนวยการสำนักงานเขตพื้นที่การศึกษาประถมศึกษาฉะเชิงเทรา เขต ๒

สำนักงานเขตพื้นที่การศึกษาประถมศึกษาฉะเชิงเทรา เขต ๒ ได้กำกับ ติดตาม การจัดการเรียนการสอนการเปิดเรียนรูปแบบ On site ให้เป็นไปตามแนวทาง หลักการ และมาตรการที่เกี่ยวข้องแล้ว และได้พิจารณาแล้วเห็นชอบให้โรงเรียนวัดบ้านกล้วย(ผลราชสุราษฎร์บำรุง) เปิดเรียนรูปแบบ On site ได้

(.....)
.....

ความเห็นของสำนักงานสาธารณสุขจังหวัดฉะเชิงเทรา

.....
.....
.....
.....

(.....)
.....

ความเห็นของคณะกรรมการโรคติดต่อจังหวัดฉะเชิงเทรา

อนุญาต ไม่อนุญาต

.....
.....
.....

(.....)
.....



ประกาศโรงเรียนวัดบ้านกล้วย(ผลราชกูร์บำรุง)
เรื่อง ให้ใช้แผนเปิดเรียน Onsite ภาคเรียนที่ ๒ ปีการศึกษา ๒๕๖๔
ภายใต้สถานการณ์การแพร่ระบาดของโรคติดเชื้อไวรัสโคโรนา ๒๐๑๙ (Covid-๑๙)

แผนเปิดเรียน Onsite ภาคเรียนที่ ๒ ปีการศึกษา ๒๕๖๔ ภายใต้สถานการณ์การแพร่ระบาดของ โรคติดเชื้อไวรัสโคโรนา ๒๐๑๙ (Covid-๑๙) แนบท้ายประกาศเล่มนี้ โรงเรียนวัดบ้านกล้วย(ผลราชกูร์บำรุง) สำนักงานเขตพื้นที่การศึกษา ประถมศึกษาฉะเชิงเทรา เขต ๒ รับนโยบายจากท่านเลขาธิการคณะกรรมการการศึกษาขั้นพื้นฐาน และท่านผู้อำนวยการเขตพื้นที่การศึกษาประถมศึกษาฉะเชิงเทรา เขต ๒ จัดทำขึ้นโดยผ่านความเห็นชอบของคณะกรรมการสถานศึกษาขั้นพื้นฐานเพื่อใช้เป็นแนวทางในการปฏิบัติงานสำหรับเตรียมความพร้อมก่อนเปิด ภาคเรียนที่ ๒ ปีการศึกษา ๒๕๖๔ ในวันที่ ๑ ธันวาคม ๒๕๖๔ เพื่อสร้างความมั่นใจให้แก่แก่นักเรียน ผู้ปกครอง และประชาชนทั่วไปว่า โรงเรียนวัดบ้านกล้วย(ผลราชกูร์บำรุง) มีแนวทางการสร้างความปลอดภัยให้กับนักเรียนก่อนการเปิดภาคเรียนที่ ๒ ปีการศึกษา ๒๕๖๔ และระหว่างที่จัดการเรียนการสอนในสถานศึกษา ซึ่งสอดคล้องกับมาตรการที่กระทรวงสาธารณสุขและกระทรวงศึกษาธิการ กำหนด และเป็นไปตามนโยบายต้นสังกัดทุกประการ

โรงเรียนวัดบ้านกล้วย(ผลราชกูร์บำรุง) หวังเป็นอย่างยิ่งว่า แผนเปิดเรียน Onsite ภาคเรียน ที่ ๒ ปีการศึกษา ๒๕๖๔ ภายใต้สถานการณ์การแพร่ระบาดของโรคติดเชื้อไวรัสโคโรนา ๒๐๑๙ (Covid-๑๙) จะช่วยอำนวยความสะดวกให้แก่ผู้ปฏิบัติงานในสถานศึกษาได้เป็นอย่างดี ขอขอบคุณคณะทำงานทุกท่านที่ได้ร่วมกันจัดทำจนสำเร็จบรรลุตามวัตถุประสงค์

ประกาศ ณ วันที่ ๑ พฤศจิกายน ๒๕๖๔

(ว่าที่ร้อยตรีหญิงอรรดา ศรีนวนจันทร์)

ครูโรงเรียนวัดบ้านกล้วย

ตำแหน่ง รักษาการในตำแหน่งผู้อำนวยการโรงเรียนวัดบ้านกล้วย(ผลราชกูร์บำรุง)

คำนำ

จากสถานการณ์การแพร่ระบาดของโรคติดเชื้อไวรัสโคโรนา ๒๐๑๙ (COVID-๑๙) ในประเทศไทย ได้ขยายขอบเขตการแพร่ของโรคออกไปในวงกว้างกระจายไปในหลายพื้นที่ การตรวจพบผู้ป่วยยืนยันติดเชื้อ รายใหม่โดยเฉพาะกรณีที่เป็นกรณีติดเชื้อภายในประเทศ มีจำนวนเพิ่มสูงขึ้นในทุกวัน ประกอบกับมีการ เดินทางของบุคคลจากเขตพื้นที่สถานการณ์ที่กำหนดให้เป็นเขตพื้นที่ควบคุมสูงสุดซึ่งส่วนใหญ่ยังไม่ปรากฏ อาการของโรคเป็นเหตุให้เชื้อโรคแพร่ออกไปในลักษณะเป็นกลุ่มก้อน ผู้ติดเชื้อโรคบางส่วนปกปิดข้อมูลการเดินทาง ทำให้ขั้นตอนการสอบสวนโรคเกิดความล่าช้าและเป็นอุปสรรคต่อการปฏิบัติงานอื่นที่เกี่ยวข้องส่งผล ให้ เกิดการระบาดขยายเป็นวงกว้าง รัฐบาลและหน่วยงานที่เกี่ยวข้อง โดยศูนย์บริหารสถานการณ์การแพร่ ระบาดของโรคติดเชื้อไวรัสโคโรนา ๒๐๑๙ หรือ (COVID-๑๙) จึงได้กำหนดนโยบาย และแนวปฏิบัติเพื่อความ ปลอดภัย ให้กับประชาชนทั่วประเทศ

โรงเรียนวัดบ้านกล้วย อำเภอคลองเขื่อน จังหวัดฉะเชิงเทรา สำนักงานเขตพื้นที่การศึกษา ประถมศึกษา ฉะเชิงเทรา เขต ๒ สำนักงานคณะกรรมการการศึกษาขั้นพื้นฐาน กระทรวงศึกษาธิการ จึงได้ จัดทำแผนเผชิญเหตุเพื่อเตรียมความพร้อมรับมือการแพร่ระบาดของโรค (COVID – ๑๙) เพื่อเป็นแนวทางในการ เปิดเรียนที่ ๒/๒๕๖๔

หวังเป็นอย่างยิ่งว่า บุคลากรของโรงเรียนวัดบ้านกล้วย และผู้เกี่ยวข้องจะได้นำไปใช้ประกอบและ เป็นแนวปฏิบัติ ในการเฝ้าระวัง กำกับติดตาม และเตรียมการเตรียมพร้อมต่อการเผชิญเหตุรองรับสถานการณ์ การแพร่ระบาดของโรคโควิด ๑๙ อย่างทันเหตุการณ์ อันจะส่งผลให้นักเรียน บุคลากรของสถานศึกษา และผู้เกี่ยวข้อง ปลอดภัยไม่เสี่ยง ไม่มีอาการป่วยของโรคโควิด ๑๙ และสามารถดำเนินชีวิตอย่างปกติสุขตาม แนวชีวิตวิถีใหม่ (New Normal)

โรงเรียนวัดบ้านกล้วย
ปีการศึกษา ๒๕๖๔

สารบัญ

เรื่อง	หน้า
แบบเสนอความเห็นชอบ.....	
ประกาศโรงเรียนวัดบ้านกล้วย(ผลราชภัฏรำรุง).....	ก
คำนำ.....	ข
สารบัญ.....	ค
ข้อเสนอโครงการ.....	ด
ส่วนที่ ๑ สภาพทั่วไปของสถานศึกษา	๒
ข้อมูลพื้นฐาน.....	๓
ข้อมูลนักเรียน.....	๖
ข้อมูลบุคลากรของสถานศึกษา.....	๖
แผนผังอาคารสถานที่.....	๗
แบบการตรวจคัดกรอง ATK.....	๘
ส่วนที่ ๒ แผนการจัดการเรียนการสอนกรณีเปิดเรียน On site	๙
มาตรการป้องกันและแก้ไขสถานการณ์ของโรงเรียน.....	๑๐
มาตรการระหว่างเปิดเรียน.....	๑๑
แผนทำงานร่วมกับหน่วยงานที่เกี่ยวข้อง.....	๑๖
ส่วนที่ ๓ มาตรการป้องกันการแพร่ระบาดของโรคติดเชื้อไวรัสโคโรนา ๒๐๑๙(COVID - ๑๙)	๑๘
มาตรการป้องกันการแพร่ระบาดของโรคติดเชื้อไวรัสโคโรนา ๒๐๑๙(COVID - ๑๙)	๑๙
แผนเผชิญเหตุ.....	๒๑
แนวปฏิบัติเตรียมการก่อนเปิดภาคเรียน.....	๒๔
ส่วนที่ ๔ การวางแผนการทำงานร่วมกับหน่วยงานที่เกี่ยวข้อง	๓๑
การวางแผนการทำงานร่วมกับหน่วยงานที่เกี่ยวข้อง.....	๓๒
ทะเบียนบุคลากรสาธารณสุขตำบลคลองเขื่อน.....	๓๒
ส่วนที่ ๕ ในกรณีที่ไม่สามารถเปิดการเรียนการสอน แบบ Onsite ได้	๓๓
การวางแผนการจัดการเรียนการสอน.....	๓๔
ส่วนที่ ๖ บทบาทของผู้เกี่ยวข้อง	๓๕
บทบาทของนักเรียน.....	๓๖
บทบาทของครูและบุคลากรทางการศึกษา.....	๓๖
บทบาทของผู้บริหารสถานศึกษา.....	๓๘
บทบาทของผู้ปกครองนักเรียน.....	๓๙

	บทบาทขององค์กรสนับสนุน.....	๔๐
ส่วนที่ ๗	การติดตามและประเมินผล	๔๒
	การติดตามและประเมินผล.....	๔๓
ส่วนที่ ๘	เอกสารที่เกี่ยวข้องประกอบการขอเปิดเรียน On site	๔๔
	สรุปผลสำรวจความประสงค์เปิดเรียน On site.....	๔๕
	คำสั่งโรงเรียนวัดบ้านกล้วย (ผลราชการบำรุง).....	๔๘
	หนังสือรับรองของคณะกรรมการสถานศึกษาขั้นพื้นฐาน.....	๔๙
	เกณฑ์การประเมินตนเอง.....	๕๒
	ใบรับรอง Thai stop covid+.....	๕๓
	เอกสารรับรองจากสถานศึกษา.....	๕๘

แผนเปิดเรียน ON Site

ภาคเรียนที่ ๒ ปีการศึกษา ๒๕๖๔

ภายใต้สถานการณ์การแพร่ระบาดของโรคติดเชื้อไวรัสโคโรนา ๒๐๑๙ (Covid-๑๙)

วันที่ ๑ ธันวาคม ๒๕๖๔ โรงเรียนวัดบ้านกล้วย(ผลราชฎ์บำรุง)

สังกัดสำนักงานเขตพื้นที่การศึกษาประถมศึกษาฉะเชิงเทรา เขต ๒



ส่วนที่ ๑

สภาพทั่วไปของสถานศึกษา



ส่วนที่ ๑

สภาพทั่วไปของสถานศึกษา

๑. ข้อมูลพื้นฐาน

- โรงเรียนวัดบ้านกล้วย(ผลราษฎร์บำรุง) ตั้งอยู่หมู่ที่ ๑ ตำบลคลองเขื่อน อำเภอกลองเขื่อน จังหวัดฉะเชิงเทรา รหัสไปรษณีย์ ๒๔๐๐๐
- สังกัดสำนักงานเขตพื้นที่การศึกษาประถมศึกษาฉะเชิงเทรา เขต ๒ สังกัดคณะกรรมการการศึกษาขั้นพื้นฐานกระทรวงศึกษาธิการ
- เปิดสอนในระดับชั้นอนุบาลปีที่ ๒ ถึงระดับชั้นประถมศึกษาปีที่ ๖
- ประเภทสถานศึกษา : โรงเรียนขนาดเล็ก
- รักษาการในตำแหน่งผู้อำนวยการโรงเรียน : ว่าที่ ร.ต.หญิง ออธดา ศรีนวนจันทร์

๑.๑ แผนที่โรงเรียน

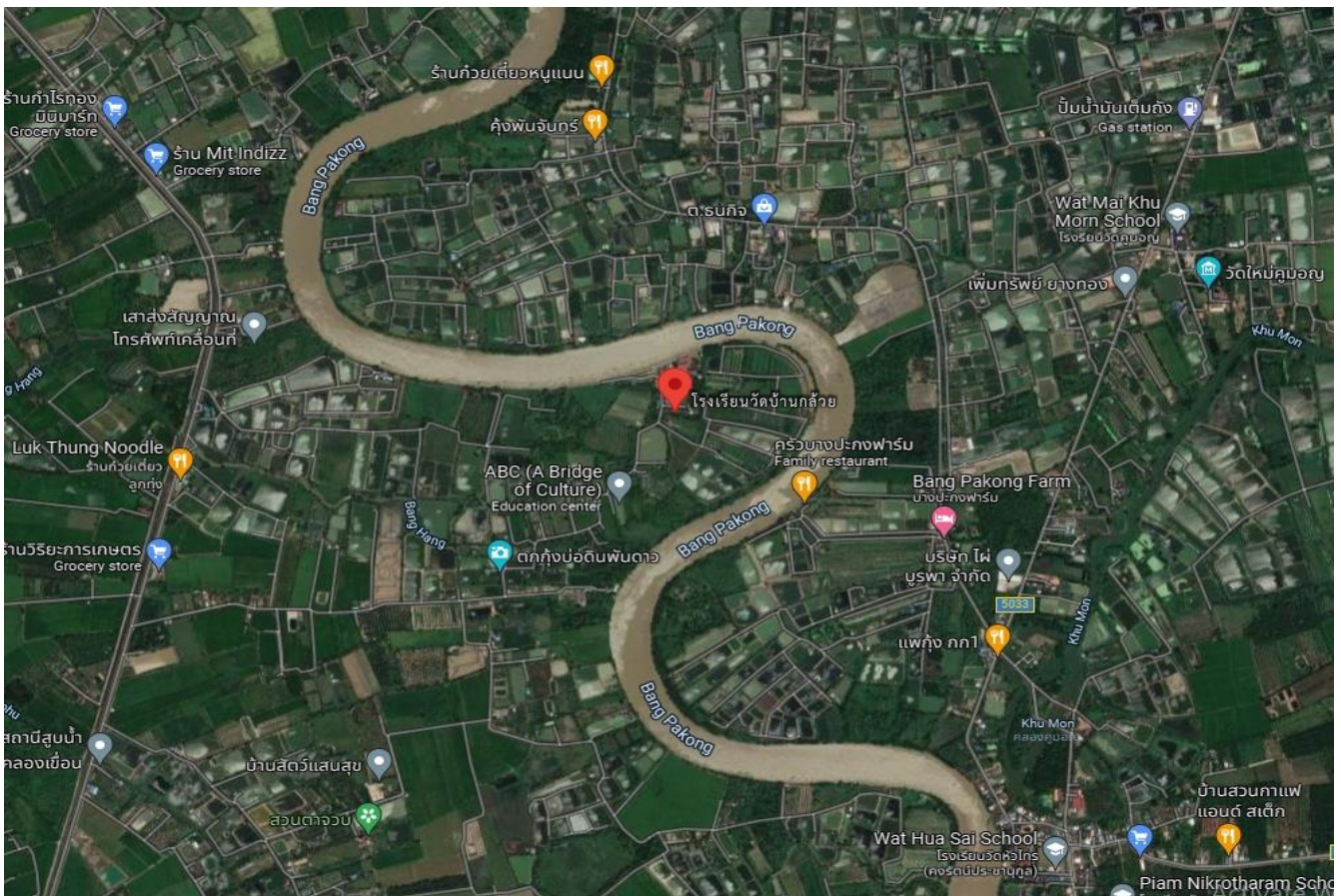

แผนภาพ แสดงอาคารสถานที่และพื้นที่โดยรอบโรงเรียน (ผังรวมและชุมชน)





๑.๒ ข้อมูลนักเรียน

จำนวนนักเรียนปีการศึกษา ๒๕๖๔ รวม ๔๒ คน ดังนี้

ชั้น	จำนวนห้องเรียน	ชาย	หญิง	รวม
อนุบาล ๒	๑	๓	๒	๕
อนุบาล ๓		๓	๓	๖
รวมก่อนประถมศึกษา	๑	๖	๕	๑๑
ประถมศึกษาปีที่ ๑	๑	-	๑	๑
ประถมศึกษาปีที่ ๒	๑	๔	๑	๕
ประถมศึกษาปีที่ ๓	๑	๓	๓	๖
ประถมศึกษาปีที่ ๔	๑	๔	๓	๗
ประถมศึกษาปีที่ ๕	๑	๒	๓	๕
ประถมศึกษาปีที่ ๖	๑	๔	๓	๗
รวมประถมศึกษา	๖	๑๗	๑๔	๓๑
รวมทั้งหมด	๗	๒๓	๑๙	๔๒

๑.๓ ข้อมูลบุคลากรของสถานศึกษา

จำนวนบุคลากร

ที่	ชื่อ - ชื่อสกุล	ตำแหน่ง/วิทยฐานะ	วิชาเอก	สอนวิชา/ชั้น
๑	ว่าที่ ร.ต.หญิงอรดา ศรีนวนจันทร์	ครู ค.ศ. ๑	ภาษาไทย	รักษาการในตำแหน่ง ผอ. ประจำชั้น ป. ๑ - ๒
๒	นางสาวเบญจภรณ์ นระอยรัมย์	ครู ค.ศ. ๑	สังคมศึกษา	ประจำชั้น ป. ๕ - ๖
๓	นางสาวพรรษา มะลิลา	พนักงานราชการ	คณิตศาสตร์	ประจำชั้น ป. ๓ - ๔
๔	นางสาวปัญจรัตน์ บุญจันทร์	ครูธุรการ	การท่องเที่ยว และการโรงแรม	ประจำชั้น อ. ๒ - ๓

๑.๔ แผนผังอาคารสถานที่ (ระบุสถานที่/จุดคัดกรอง/จุดพักคอย)

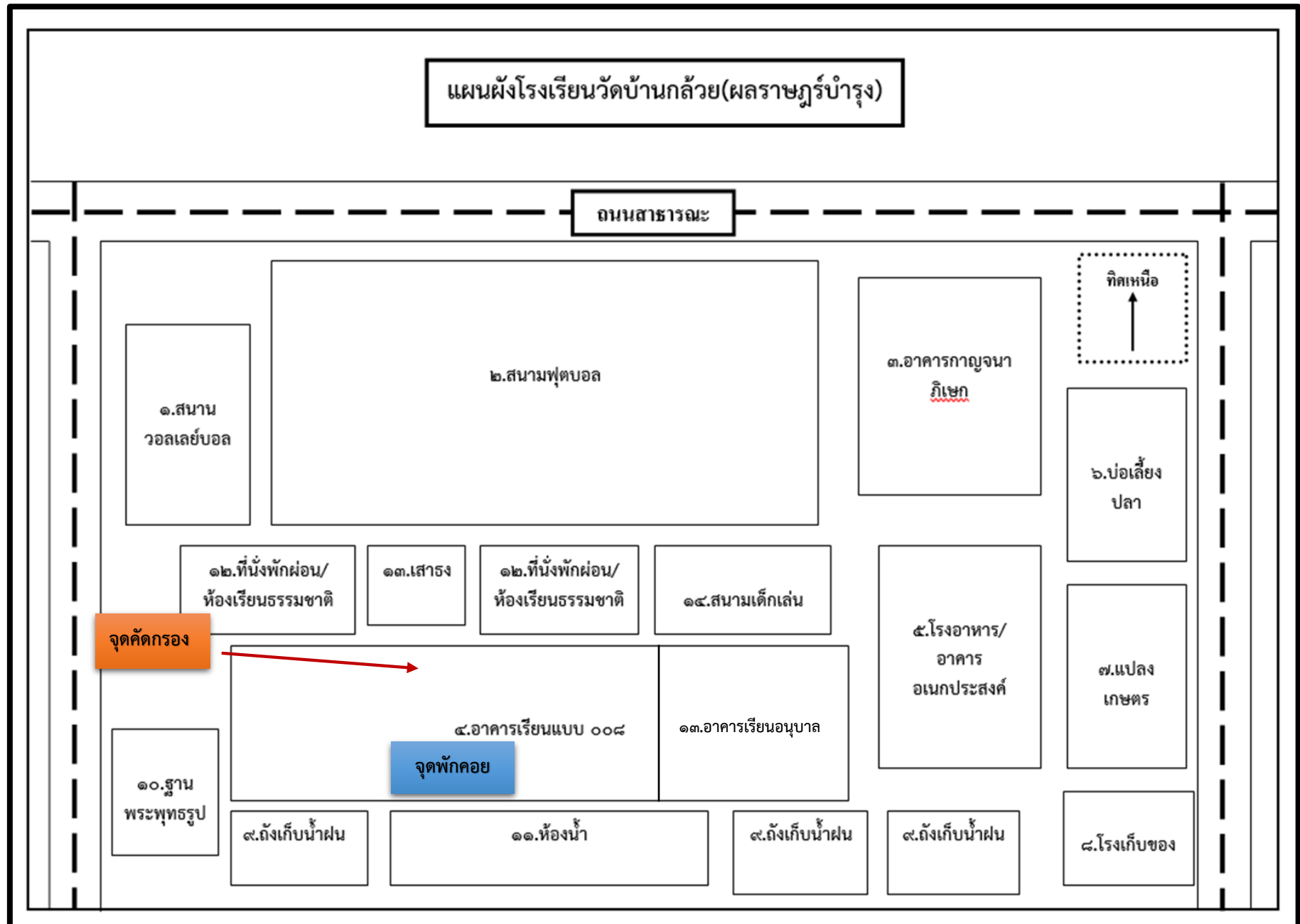

แบบการตรวจคัดกรอง ATK ของนักเรียน ครู และบุคลากรทางการศึกษาในสถานศึกษา

ในวันเปิดเรียนวันแรกของโรงเรียน และมีการสุ่มตรวจประจำทุกสัปดาห์

สำหรับนักเรียน ครู และบุคลากรในสถานศึกษา (พื้นที่ควบคุมและเข้มงวดสูงสุด)

ชื่อโรงเรียนวัดบ้านกล้วย(ผลราชภูร์บำรุง) อำเภอคลองเขื่อน จังหวัดฉะเชิงเทรา

ชั้น.....

ที่	ชื่อ - สกุล	เดือน.....					หมายเหตุ
		ครั้งที่.....	ครั้งที่.....	ครั้งที่.....	ครั้งที่.....	ครั้งที่.....	
	/...../...../...../...../...../...../...../...../...../.....	

*****หมายเหตุ** ถ้าไม่ติดเชื้อ แสดงว่าผลเป็นลบ ใช้สัญลักษณ์ /
ถ้าติดเชื้อ แสดงว่าผลเป็นบวก ใช้สัญลักษณ์ x

ส่วนที่ ๒

แผนการจัดการเรียนการสอน
กรณีเปิดเรียน On site



ส่วนที่ ๒

แผนการจัดการเรียนการสอนกรณีเปิดเรียน On site

มาตรการป้องกันและแก้ไขสถานการณ์ของโรงเรียน

การเตรียมการก่อนการเปิดเรียน มีความสำคัญอย่างมากเนื่องจากมีความเกี่ยวข้องกับ การปฏิบัติตน ของนักเรียน ครู บุคลากร และผู้เกี่ยวข้องทุกคนในสถานศึกษา เพื่อป้องกันไม่ให้เกิดการติดเชื้อ โควิด ๑๙ ตัดความเสี่ยง สร้างภูมิคุ้มกัน และสร้างความปลอดภัยแก่ทุกคน โรงเรียนจึงกำหนดให้มีแนวปฏิบัติการเตรียมการ ก่อนเปิดภาคเรียน ๖ ขั้นตอน ดังนี้

๑. สถานศึกษาประเมินความพร้อมก่อนเปิดภาคเรียน โดยใช้แบบประเมินตนเองในระบบ Thai Stop Covid Plus ตัวย่อ TSC+ ของกรมอนามัย กระทรวงสาธารณสุข มีผลการประเมินเป็น สีเขียว ก่อนเปิดภาคเรียน

๒. ครูและบุคลากรทางการศึกษาต้องได้รับการฉีดวัคซีนครบโดส ร้อยละ ๘๕ ขึ้นไป ตามประกาศ กระทรวงศึกษาธิการ ลงวันที่ ๒๐ กันยายน ๒๕๖๔

๓. นักเรียนและผู้ปกครอง ควรได้รับการฉีดวัคซีนตามมาตรการ ของกระทรวงสาธารณสุขโดยเฉพาะ สถานศึกษาที่อยู่ในพื้นที่ควบคุมสูงสุด (พื้นที่สีแดง) และพื้นที่ควบคุมสูงสุดและเข้มงวด (พื้นที่สีแดงเข้ม)

๔. สถานศึกษานำผลการประเมินตนเองของสถานศึกษาเสนอต่อที่ประชุมคณะกรรมการสถานศึกษาขั้นพื้นฐาน เพื่อพิจารณาให้ความเห็นชอบให้เปิดภาคเรียน และนำผลการประเมินตนเองของสถานศึกษาที่ผ่านความเห็นชอบ จากคณะกรรมการสถานศึกษาขั้นพื้นฐาน รายงานต่อสำนักงานเขตพื้นที่การศึกษา

๕. สถานศึกษาที่ได้รับอนุมัติจากคณะกรรมการโรคติดต่อจังหวัดให้เปิดเรียนได้ ให้สถานศึกษา ปฏิบัติตามมาตรการที่กรมอนามัย กระทรวงสาธารณสุขกำหนด โดยเน้น ๖ มาตรการหลัก ๖ มาตรการเสริม และ ๗ มาตรการเข้มงวด อย่างเคร่งครัด

๖. สถานศึกษารายงานผลการเตรียมความพร้อมก่อนเปิดภาคเรียนต่อผู้บังคับบัญชาตามลำดับชั้น

มาตรการระหว่างเปิดเรียน

๑. กรณีเปิดเรียนได้ตามปกติ (Onsite) สถานศึกษาต้องปฏิบัติ ดังนี้

มาตรการ	แนวทางการปฏิบัติ
๖ หลัก ๖ เสริม ๗ เข้มงวด	<p>๖ มาตรการหลัก</p> <p>๑. Distancing เว้นระยะห่าง เว้นระยะห่างระหว่างบุคคลอย่างน้อย ๑-๒ เมตร</p> <p>๒. Mask Wearing สวมหน้ากาก สวมหน้ากากผ้า หรือหน้ากากอนามัย ตลอดเวลาที่อยู่ในสถานศึกษา</p> <p>๓. Hand washing ล้างมือ ล้างมือบ่อย ๆ ด้วยสบู่และน้ำ นาน ๒๐ วินาที หรือใช้เจลแอลกอฮอล์</p> <p>๔. Testing คัดกรองวัดไข้ วัดไข้ สังเกตอาการ ชักประวัติผู้สัมผัสเสี่ยงทุกคน ก่อนเข้าสถานศึกษา</p> <p>๕. Reducing ลดการแออัด ลดเข้าไปในพื้นที่เสี่ยง กลุ่มคนจำนวนมาก</p> <p>๖. Cleaning ทำความสะอาด ทำความสะอาดบริเวณพื้นผิวสัมผัสร่วม อาทิ ที่จับประตู ลูกบิดประตู ราวบันได ปุ่มกดลิฟต์</p> <p>๖ มาตรการเสริม</p> <p>๑. Self care ดูแลตนเอง ดูแลใส่ใจ ปฏิบัติตน มีวินัย รับผิดชอบตัวเอง ปฏิบัติ ตามมาตรการอย่างเคร่งครัด</p> <p>๒. Spoon ใช้ช้อนกลางส่วนตัว ใช้ช้อนกลางของตนเองทุกครั้ง เมื่อต้อง รับประทานอาหารร่วมกัน ลดสัมผัสร่วมกับผู้อื่น</p> <p>๓. Eating รับประทานอาหารปรุงสุกใหม่ กินอาหารปรุงสุกใหม่ร้อน ๆ กรณี อาหารเก็บเกิน ๒ ชม. ควรนำมาอุ่นให้ร้อนทั่วถึง ก่อนกินอีกครั้ง</p> <p>๔. Thai Chana ไทยชนะ ลงทะเบียนตามที่รัฐกำหนดด้วย APP ไทยชนะ หรือ ลงทะเบียนบันทึกการเข้า - ออกอย่างชัดเจน</p> <p>๕. Check สำรอง ตรวจสอบ สำรองบุคคล นักเรียน กลุ่มเสี่ยงที่เดินทางมาจาก พื้นที่เสี่ยง เพื่อเข้าสู่กระบวนการคัดกรอง</p> <p>๖. Quarantine กักกันตัวเอง กักกันตัวเอง ๑๔ วัน เมื่อเข้าไปสัมผัสหรืออยู่ใน พื้นที่เสี่ยงที่มีการระบาดโรค</p>

มาตรการ	แนวทางการปฏิบัติ
๖ หลัก ๖ เสริม ๗ เข้มงวด	<p>๗ มาตรการเข้มงวด</p> <p>๑. สถานศึกษาผ่านการประเมิน TSC+ และรายงานการติดตามการประเมินผล ผ่าน MOECOVID โดยถือปฏิบัติอย่างเข้มข้น ต่อเนื่อง</p> <p>๒. ทำกิจกรรมร่วมกันในรูปแบบ Small Bubble หลีกเลี่ยงการทำกิจกรรมข้ามกลุ่ม และจัดนักเรียนในห้องเรียนขนาดปกติ (๖ x ๘) ไม่เกิน ๒๕ คน หรือจัดให้เว้น ระยะห่างระหว่างนักเรียนในห้องไม่น้อยกว่า ๑.๕ เมตร พิจารณาตามความเหมาะสม โดยคณะกรรมการโรคติดต่อจังหวัด</p> <p>๓. จัดระบบการให้บริการอาหารสำหรับนักเรียน ครู และบุคลากร ในสถานศึกษา ตามหลักมาตรฐานสุขาภิบาลอาหารและหลักโภชนาการ อาทิเช่น การจัดซื้อ จัดหาวัตถุดิบจากแหล่งอาหาร การปรุงประกอบอาหาร หรือการสั่งซื้ออาหาร ตามระบบนำส่งอาหาร (Delivery) ที่ถูกสุขลักษณะและต้องมีระบบตรวจสอบทาง โภชนาการก่อนนำมาบริโภค</p> <p>๔. จัดการด้านอนามัยสิ่งแวดล้อมให้ได้ตามแนวปฏิบัติด้านอนามัยสิ่งแวดล้อม ในการป้องกันโรคโควิด ๑๙ ในสถานศึกษา ได้แก่ การระบายอากาศภายในอาคาร การทำความสะอาดคุณภาพน้ำอุปโภคบริโภค และการจัดการขยะ</p> <p>๕. จัดให้มีสถานที่แยกกักตัวในโรงเรียน (School Isolation) หรือพื้นที่แยก กักชั่วคราว รวมถึงแผนเผชิญเหตุสำหรับรองรับการดูแลรักษาเบื้องต้น กรณีนักเรียน ครู หรือบุคลากร ในสถานศึกษามีการติดเชื้อโควิด ๑๙ หรือผลการตรวจคัดกรองหาเชื้อเป็นบวก โดยมีการซักซ้อมอย่างเคร่งครัด โดยมีความร่วมมือกับสถานพยาบาลเครือข่าย ในพื้นที่ที่ดูแลอย่างใกล้ชิด</p> <p>๖. ควบคุมดูแลการเดินทางเข้าและออกจากสถานศึกษา (Seal Route) อย่างเข้มข้น โดยหลีกเลี่ยงการเข้าไปสัมผัสในพื้นที่ต่าง ๆ ตลอดเส้นทางการเดินทาง จากบ้านไป -กลับโรงเรียน ทั้งกรณีรับ-ส่งนักเรียน รถส่วนบุคคล และพาหนะโดยสาร สาธารณะ</p> <p>๗. ให้จัดให้มี School Pass สำหรับนักเรียน ครู และบุคลากรในสถานศึกษา ซึ่งประกอบด้วยข้อมูลผลการประเมิน TST ผลตรวจคัดกรองหาเชื้อ ตามแนวทาง คณะกรรมการควบคุมโรคระดับพื้นที่ และประวัติการรับวัคซีน ตามมาตรการของ กระทรวงสาธารณสุขโดยเฉพาะพื้นที่ควบคุมสูงสุด (พื้นที่สีแดง) และพื้นที่ควบคุมสูงสุด และเข้มงวด (พื้นที่สีแดงเข้ม)</p>

มาตรการ	แนวทางการปฏิบัติ
<p>แนวปฏิบัติ ด้าน อนามัย สิ่งแวดล้อม ใน การ ป้องกันโรค โควิด ๑๙ ในสถานศึกษา</p>	<p>๑. การระบายอากาศภายในอาคาร</p> <ul style="list-style-type: none"> - เปิดประตูหน้าต่างระบายอากาศก่อนและหลัง การใช้งาน อย่างน้อย ๑๕ นาที หน้าต่างหรือ ช่องลม อย่างน้อย ๒ ด้านของห้อง ให้อากาศภายนอกถ่ายเทเข้าสู่ภายในอาคาร - กรณีใช้เครื่องปรับอากาศ ควรระบายอากาศในอาคารก่อนและหลังการอย่างน้อย ๒ ชั่วโมง หรือ เปิดประตูหน้าต่างระบายอากาศช่วงพักเที่ยงหรือช่วงที่ไม่มี การเรียนการสอน กำหนดเวลาเปิด - ปิดเครื่องปรับอากาศ และทำความสะอาด สม่ำเสมอ <p>๒. การทำความสะอาด</p> <ul style="list-style-type: none"> - ทำความสะอาดวัสดุสิ่งของด้วยผงซักฟอกหรือน้ำยาทำความสะอาด และล้างมือ ด้วยสบู่และน้ำ - ทำความสะอาดและฆ่าเชื้อโรคบนพื้นผิวทั่วไป อุปกรณ์สัมผัสร่วม เช่น ห้องน้ำ ห้องส้วม ลูกบิดประตู รีโมทคอนโทรล ราวบันได สวิตซ์ไฟ (ปุ่มกดลิฟท์ จุดน้ำดื่ม เป็นต้น ด้วยแอลกอฮอล์ ๗๐% นาน ๑๐ นาที และฆ่าเชื้อโรคบนพื้นผิววัสดุแข็ง เช่น พื้นกระเบื้อง เซรามิค สแตนเลส ด้วยน้ำยาฟอกขาว หรือโซเดียม ไฮโปคลอไรท์ ๐.๑% นาน ๕ - ๑๐ นาที อย่างน้อยวันละ ๒ ครั้ง และอาจเพิ่ม ความถี่ตามความเหมาะสมโดยเฉพาะเวลาที่มีผู้ใช้งานจำนวนมาก <p>๓. คุณภาพน้ำอุปโภคบริโภค</p> <ul style="list-style-type: none"> - ตรวจสอบคุณลักษณะทางกายภาพ สี กลิ่น และไม่มีสิ่งเจือปน - ดูแลความสะอาดจุดบริการน้ำดื่มและภาชนะบรรจุน้ำดื่มทุกวัน ไม่ใช่แก้วน้ำดื่มร่วมกัน (เด็ดขาด) - ตรวจสอบคุณภาพน้ำเพื่อหาเชื้อแบคทีเรียด้วยชุดตรวจภาคสนามทุก ๖ เดือน <p>๔. การจัดการขยะ</p> <ul style="list-style-type: none"> - มีถังขยะแบบมีฝาปิดสำหรับรองรับสิ่งของที่ไม่ใช้แล้ว ประจำห้องเรียน อาคารเรียน หรือบริเวณโรงเรียนตามความเหมาะสม และมีการคัดแยก-ลดปริมาณขยะ ตาม หลัก ๓R (Reduce Reuse Recycle) - กรณีขยะเกิดจากผู้สัมผัสเสี่ยงสูง / กักกันตัว หรือหน้ากากอนามัยที่ใช้แล้วนำไปใส่ในถุง ก่อนทิ้งให้ราดด้วยแอลกอฮอล์ หรือ ๗๐% น้ำยาฟอกขาว ๒ ฝา ลงในถุง มัดปากถุงให้แน่น ซ้อนด้วยถุงอีก ๑ ชั้น ปิดปากถุงให้สนิท และฉีดพ่นบริเวณปากถุงด้วยสารฆ่าเชื้อ แล้วทิ้งในขยะทั่วไป

มาตรการ	แนวทางการปฏิบัติ
<p>การใช้อาคารสถานที่ของสถานศึกษาเพื่อการ สอบ การฝึกอบรม หรือทำกิจกรรม</p>	<p>ในการพิจารณาอนุญาตให้ใช้อาคารสถานที่เพื่อการสอบ การฝึกอบรม หรือการทำกิจกรรม โรงเรียนหรือสถานศึกษา หรือผู้ขออนุญาตต้องจัดทำมาตรการเพื่อเสนอต่อคณะกรรมการโรคติดต่อจังหวัด ซึ่งจะพิจารณาตามมาตรการของกระทรวงสาธารณสุข โดยคณะกรรมการโรคติดต่อจังหวัด จะพิจารณาร่วมกับผู้แทน กระทรวงศึกษาธิการที่เกี่ยวข้อง โดยมีแนวปฏิบัติ ดังนี้</p> <p>๑. แนวปฏิบัติด้านสาธารณสุข</p> <p>๑.๑ กำหนดจุดคัดกรองช่องทางเข้าออก หากพบว่ามีไข้ ไอ จาม มีน้ำมูก หรือ เหนื่อยหอบ หรือมีอุณหภูมิร่างกายเท่ากับหรือมากกว่า ๓๗.๕ องศาเซลเซียส ขึ้นไป แจ้งงดให้เข้าร่วมกิจกรรม และแนะนำไปพบแพทย์ และอาจมีห้องแยกผู้ที่มีอาการออกจากพื้นที่</p> <p>๑.๒ ผู้เข้าร่วมกิจกรรม และผู้มาติดต่อ ต้องสวมหน้ากากผ้า หรือหน้ากากอนามัย ตลอดเวลาที่เข้าร่วมกิจกรรม</p> <p>๑.๓ จัดให้มีเจลแอลกอฮอล์ หรือ จุดล้างมือ สำหรับทำความสะอาดมือไว้บริการ บริเวณต่าง ๆ อย่างเพียงพอ เช่น บริเวณหน้าห้องประชุม ทางเข้าออก หน้าลิฟต์ จุดประชาสัมพันธ์ และพื้นที่ที่มีกิจกรรมอื่น ๆ เป็นต้น</p> <p>๑.๔ จัดบริการอาหารในลักษณะที่ลดการสัมผัสอุปกรณ์ที่ใช้ร่วมกัน เช่น จัดอาหาร วางแบบกล่อง (Box Set) อาหารกลางวันในรูปแบบอาหารชุดเดียว (Course Menu)</p> <p>๑.๕ กรณีที่มีการจัดให้มีรถรับ ส่งผู้เข้าร่วมกิจกรรม ให้เว้นระยะห่าง ๑ ที่นั่ง ทำความสะอาดรถรับ ส่ง ทุกรอบหลังให้บริการ</p> <p>๑.๖ กำกับให้นักเรียนนั่งโดยมีการเว้นระยะห่างระหว่างที่นั่งและทางเดินอย่างน้อย ๑.๕ เมตร</p> <p>๑.๗ จัดให้มีถังขยะที่มีฝาปิด เก็บรวบรวมขยะ เพื่อส่งไปกำจัดอย่างถูกต้อง และการจัดการขยะที่ดี</p> <p>๑.๘ จัดให้มีการระบายอากาศภายในอาคารที่ดี มีการหมุนเวียนของอากาศอย่างเพียงพอ ทั้งในอาคารและห้องส้วม และทำความสะอาดเครื่องปรับอากาศ สม่ำเสมอ</p> <p>๑.๙ ให้ทำความสะอาดและฆ่าเชื้อทั่วทั้งบริเวณ และเน้นบริเวณที่มักมีการสัมผัส หรือใช้งานร่วมกันบ่อย ๆ ด้วยน้ำยาฟอกขาวที่เตรียมไว้ หรือแอลกอฮอล์ ๗๐% หรือ ไฮโดรเจนเปอร์ออกไซด์ ๐.๕ % เช็ดทำความสะอาดและฆ่าเชื้ออย่างน้อยวันละ ๒ ครั้ง ทำความสะอาดห้องส้วมทุก ๒ ชั่วโมง และอาจเพิ่มความถี่ตามความเหมาะสมโดยเฉพาะ เวลาที่มีผู้ใช้งานจำนวนมาก</p> <p>๑.๑๐ มีมาตรการติดตามข้อมูลของผู้เข้าร่วมกิจกรรม เช่น การใช้แอปพลิเคชันหรือใช้มาตรการควบคุมการเข้าออกด้วยการบันทึกข้อมูล</p> <p>๑.๑๑ มีการจัดการคุณภาพน้ำอุปโภคบริโภคที่เหมาะสม</p> <p>๑.๑๑.๑ จัดให้มีจุดบริการน้ำดื่ม ๑ จุด หรือหัวก๊อกต่อผู้บริโภค ๗๕ คน</p> <p>๑.๑๑.๒ ตรวจสอบคุณภาพน้ำดื่มที่ใช้</p>

มาตรการ	แนวทางการปฏิบัติ
<p>การใช้อาคาร สถานที่ของ สถานศึกษา เพื่อการ สอบ การฝึกอบรม หรือทำกิจกรรม ใด ๆ ที่ผู้เข้าร่วม กิจกรรมจำนวน มาก</p>	<p>๑.๑๑.๓ ดูแลความสะอาดจุดบริการน้ำดื่ม ภาชนะบรรจุน้ำดื่ม และใช้แก้วน้ำส่วนตัว๒. แนวทางปฏิบัติสำหรับผู้จัดกิจกรรม</p> <p>๒.๑ ควบคุมจำนวนผู้เข้าร่วมกิจกรรม ไม่ให้แออัด โดยคิดหลักเกณฑ์จำนวนคนต่อ พื้นที่จัดงาน ไม่น้อยกว่า ๔ ตารางเมตรต่อคน พิจารณาเพิ่มพื้นที่ทางเดินให้มีสัดส่วน มากขึ้น</p> <p>๒.๒ จำกัดจำนวนผู้เข้าร่วมกิจกรรม และกระจายจุดลงทะเบียนให้เพียงพอสำหรับผู้เข้าร่วม กิจกรรม เพื่อลดความแออัด โดยอาจใช้ระบบการประชุมผ่านสื่อ อิเล็กทรอนิกส์ ใช้การ สแกน QR Code ในการลงทะเบียนหรือตอบแบบสอบถาม</p> <p>๒.๓ ประชาสัมพันธ์มาตรการ แนะนำในการป้องกันการแพร่ระบาด ให้แก่ผู้เข้าร่วม กิจกรรมทราบ</p> <p>๓. แนวทางปฏิบัติสำหรับผู้เข้ ร่วมกิจกรรม</p> <p>๓.๑ สังเกตอาการตนเองสม่ำเสมอ หากมีไข้ ไอ จาม มีน้ำมูก หรือเหนื่อยหอบ ให้งด การเข้าร่วม กิจกรรมและพบแพทย์ทันที</p> <p>๓.๒ สวมหน้ากากผ้าหรือหน้ากากอนามัย เว้นระยะห่างระหว่างบุคคลอย่างน้อย ๑ - ๒ เมตร งดการรวมกลุ่ม และลดการพูดคุยเสียงดัง</p> <p>๓.๓ ล้างมือด้วยสบู่ หรือเจลแอลกอฮอล์บ่อย ๆ ก่อนและหลังใช้บริการ หรือหลังจาก สัมผัสจุดสัมผัส ร่วมหรือสิ่งของ เครื่องใช้ เมื่อกลับถึงบ้านควรเปลี่ยนเสื้อผ้า และอาบน้ำทันที</p> <p>๓.๔ ปฏิบัติตามระเบียบของสถานที่อย่างเคร่งครัด และปฏิบัติตามมาตรการ สุขอนามัยส่วนบุคคลอย่าง เข้มข้น ได้แก่ ๖ มาตรการหลัก (DMHT-RC) และ ๖ มาตรการเสริม (SSET-CQ)</p>

แผนทำงานร่วมกับหน่วยงานที่เกี่ยวข้อง

สำนักงานเขตพื้นที่การศึกษาประถมศึกษาเชียงใหม่ เขต ๒

๑. ประชาสัมพันธ์สร้างความรู้ความเข้าใจให้โรงเรียนในสังกัด เกี่ยวกับการป้องกันตนเอง การดูแลสุขอนามัยของตนเอง และบุคคลในครอบครัว
๒. ประสานงานองค์กรต่าง ๆ ในเขตพื้นที่การศึกษาในการช่วยเหลือสนับสนุนโรงเรียน
๓. นิเทศ กำกับ ติดตาม โรงเรียนในสังกัดด้านการบริหารโรงเรียนภายใต้สถานการณ์การแพร่ระบาดของโรคติดเชื้อไวรัสโคโรนา ๒๐๑๙ (COVID-๑๙)
๔. กำกับ ติดตาม โรงเรียนในสังกัดด้านการบริหารข้อมูลสารสนเทศเกี่ยวกับการได้รับวัคซีน ของนักเรียน ครู ผู้บริหารโรงเรียน และผู้ปกครองนักเรียนให้ได้รับวัคซีนตามมาตรการที่กำหนด
๕. รายงานผลการดำเนินการต่อหน่วยงานต้นสังกัดให้ทราบความเคลื่อนไหวอย่างต่อเนื่อง สม่ำเสมอ
๖. ประชุม ตรวจสอบสถานศึกษา สร้างขวัญกำลังใจในการเตรียมความพร้อมก่อนเปิดภาคเรียน ทั้งแบบปกติและแบบทางไกล

สำนักงานสาธารณสุข

- ๑) ให้คำแนะนำเกี่ยวกับข้อควรปฏิบัติของสถานศึกษา สนับสนุนการดำเนินงานของโรงเรียนให้ สอดคล้องตามมาตรการของกระทรวงสาธารณสุขและกระทรวงศึกษาธิการกำหนด
- ๒) สนับสนุนอุปกรณ์ทางการแพทย์ อาทิ ชุดตรวจคัดกรองหาเชื้อที่เหมาะสม อุปกรณ์วัดอุณหภูมิ หน้ากากอนามัย เจลล้างมือ ฯลฯ
- ๓) สนับสนุนบุคลากรทางการแพทย์ในการบริการตรวจคัดกรองความเสี่ยงให้แก่ นักเรียน ครู และบุคลากรทางการศึกษา
- ๔) จัดให้มีช่องทางการสื่อสาร การให้ข้อมูลข่าวสารที่ถูกต้อง เป็นปัจจุบันให้กับสถานศึกษา และจัดระบบสนับสนุนเมื่อมีนักเรียน ครูหรือบุคลากรมีความเสี่ยงต่อการติดเชื้อ ไวรัสโคโรนา ๒๐๑๙ (COVID-๑๙)
- ๕) สำรวจ ติดตามสถานการณ์ในพื้นที่บริการอย่างต่อเนื่อง กรณี พบผู้มีอาการเสี่ยงหรือป่วย ต้องดำเนินการทันที และรายงานให้สถานศึกษาทราบเพื่อดำเนินการตามมาตรการต่อไป
๖. ออกให้บริการตามที่สถานศึกษาร้องขอ เช่น จัดเจ้าหน้าที่ อสม.ประจำหมู่บ้าน ตำบล ตรวจเวรยาม บันทึกตู้แดงตามจุดที่โรงเรียนกำหนด และอื่น ๆ ตามความต้องการจำเป็น

องค์กรทางปกครอง

หมายถึง หน่วยงานทางปกครอง ได้แก่ จังหวัด อำเภอ ตำบล หมู่บ้าน และหน่วยงานท้องถิ่น ได้แก่ องค์กรบริหารส่วนตำบล เทศบาล เมืองพัทยา กรุงเทพมหานคร

๑. ประชาสัมพันธ์สร้างความรู้ความเข้าใจให้โรงเรียน และชุมชนในเขตการปกครองมีความรู้ความเข้าใจ เกี่ยวกับการป้องกันตนเอง การดูแลสุขอนามัยของตนเอง และบุคคลในครอบครัว
๒. สนับสนุน ช่วยเหลือโรงเรียนในเขตปกครองตามคำสั่งของจังหวัดอย่างเคร่งครัด
๓. กำกับ ติดตามการได้รับวัคซีนของประชาชนในเขตปกครองและมีข้อมูลทางสถิติที่อ้างอิง เชื่อถือได้

๔. ให้บริการตามที่สถานศึกษาร้องขอตามความต้องการเร่งด่วนและจำเป็น

องค์กรเอกชน

๑. สนับสนุนอุปกรณ์ทางการแพทย์ อาทิ ชุดตรวจคัดกรองหาเชื้อที่เหมาะสม อุปกรณ์วัดอุณหภูมิ หน้ากากอนามัย เจลล้างมือ ฯลฯ

๒. สนับสนุนงบประมาณให้แก่สถานศึกษาในการนำไปใช้บริหารจัดการภายใต้สถานการณ์การแพร่ระบาดของโรคติดเชื้อไวรัสโคโรนา ๒๐๑๙ (COVID-๑๙)

๓. อำนวยความสะดวกให้ความช่วยเหลือกรณีฉุกเฉิน จำเป็นในการส่งตัวนักเรียน ครูและบุคลากร ที่คาดว่าจะได้รับเชื้อหรือเป็นกลุ่มเสี่ยงส่งหน่วยงานสาธารณสุขได้อย่างรวดเร็ว

๔. สร้างระบบการติดต่อสื่อสารหน่วยงานภายในจังหวัด อำเภอ ตำบล ให้มีความรวดเร็วในการช่วยเหลือ ดูแล นักเรียน ครู บุคลากร และผู้ปกครอง ที่สถานศึกษาได้อย่างมีประสิทธิภาพ

ส่วนที่ ๓

มาตรการป้องกันการแพร่
ระบาดของโรคติดเชื้อไวรัส
โคโรนา 2019 (COVID - 19)



ส่วนที่ ๓

มาตรการป้องกันการแพร่ระบาดของโรคติดเชื้อไวรัสโคโรนา ๒๐๑๙ (COVID - ๑๙)

โรงเรียนวัดบ้านกล้วย ได้กำหนดมาตรการความปลอดภัยโรคติดเชื้อไวรัสโคโรนา ๒๐๑๙ (โควิด - ๑๙)

๖ มาตรการหลัก ๖ มาตรการเสริม และ ๗ มาตรการเข้มงวด ไว้ดังนี้

๖ มาตรการหลัก (DMHT-RC)

โดยขอความร่วมมือจากผู้ปกครอง ครู และนักเรียน ปฏิบัติตามมาตรการของกระทรวงสาธารณสุข ภายใต้ ๖ มาตรการหลัก ได้แก่

๑. เว้นระยะห่างระหว่างบุคคลอย่างน้อย ๑-๒ เมตร (Distancing)
๒. สวมหน้ากากตลอดเวลาที่อยู่ในสถานศึกษา (Mask Wearing)
๓. ล้างมือด้วยสบู่และน้ำนาน ๒๐ วินาที หรือใช้เจลแอลกอฮอล์ (Hand Washing)
๔. คัดกรองวัดไข้ สังเกตอาการ ชักประวัติผู้สัมผัสเสี่ยงทุกคนก่อนเข้าสถานศึกษา (Testing)
๕. ลดการแออัด ลดเข้าไปในพื้นที่เสี่ยง กลุ่มคนจำนวนมาก (Reducing)
๖. ทำความสะอาด บริเวณพื้นผิวสัมผัสร่วม อาทิ ที่จับประตู ลูกบิดประตู ราวบันได เป็นต้น (Cleaning)

๖ มาตรการเสริม (SSET-CQ)

๑. ดูแลตนเองปฏิบัติตามมาตรการอย่างเคร่งครัด (Self-care)
๒. ใช้ช้อนกลางส่วนตัวเมื่อต้องกินอาหารร่วมกัน (Spoon)
๓. กินอาหารปรุงสุกใหม่ กรณีอาหารเก็บเกิน ๒ ชั่วโมง ควรนำมาอุ่นให้ร้อนทั่วถึงก่อนกินอีกครั้ง (Eating)
๔. ไทยชนะ ลงทะเบียนตามที่รัฐกำหนด ด้วยแอปพลิเคชันไทยชนะ หรือลงทะเบียนบันทึกการเข้า-ออกอย่างชัดเจน (Thai chana)
๕. สำรองตรวจสอบ บุคคล นักเรียน และกลุ่มเสี่ยงที่เดินทางมาจากพื้นที่เสี่ยงเพื่อเข้าสู่กระบวนการคัดกรอง (Check)
๖. กักกันตัวเอง ๑๔ วัน เมื่อเข้าไปสัมผัสหรืออยู่ในพื้นที่เสี่ยงที่มีการระบาดโรค (Quarantine)

๗. มาตรการเข้มงวด

๑. สถานศึกษาผ่านการประเมิน TSC+ และรายงานการติดตาม การประเมินผลผ่าน MOE Covid
๒. ทำกิจกรรมร่วมกันในรูปแบบ Small Bubble หลีกเลี่ยงการทำกิจกรรม ช้ามกลุ่มและจัดนักเรียนในห้องเรียนขนาดปกติ (๖ x ๘) ไม่เกิน ๒๕ คน หรือจัดให้เว้นระยะห่างระหว่างนักเรียนในห้องไม่น้อยกว่า ๑.๕ เมตร พิจารณาตามความเหมาะสมโดยคณะกรรมการโรคติดต่อจังหวัด
๓. จัดระบบการให้บริการอาหารสำหรับนักเรียน ครู และบุคลากรใน สถานศึกษาตามหลักมาตรฐานสุขาภิบาลอาหารและหลักโภชนาการ อาทิ เช่น การจัดซื้อจัดหาวัตถุดิบจากแหล่งอาหาร การปรุงประกอบอาหารหรือ การสั่งซื้ออาหารตามระบบนำส่งอาหาร (Delivery) ที่ถูกสุขลักษณะและ ต้องมีระบบตรวจสอบทางโภชนาการก่อนนำมาบริโภคตามหลักสุขาภิบาล อาหารและหลักโภชนาการ
๔. จัดการด้านอนามัยสิ่งแวดล้อมให้ได้ตามแนวปฏิบัติด้านอนามัยสิ่งแวดล้อม ในการป้องกันโรคโควิด ๑๙ ในสถานศึกษาได้แก่ การระบายอากาศภายใน อาคาร การทำความสะอาดคุณภาพน้ำดื่มและการจัดการขยะ

๕. ให้นักเรียนที่มีความเสี่ยงแยกกักตัวในสถานศึกษา (School Isolation) และมีการซักซ้อมแผนเผชิญเหตุรองรับการดูแลรักษาเบื้องต้น กรณี นักเรียน ครู หรือบุคลากรในสถานศึกษามีผลการตรวจพบเชื้อโรคโควิด๑๙ หรือผล ATK เป็นบวกโดยมีการซักซ้อมอย่างเคร่งครัด

๖. ควบคุมดูแลการเดินทางกรณีมีการเข้าและออกจากสถานศึกษา (Seal Route) อย่างเข้มข้น โดยหลีกเลี่ยงการเข้าไปสัมผัสในพื้นที่ต่าง ๆ ตลอดเส้นทางการเดินทาง

๗. ให้จัดให้มี School Pass สำหรับนักเรียน ครู และบุคลากรในสถานศึกษาซึ่งประกอบด้วยข้อมูล ผลการประเมิน TST ผลตรวจ ATK ภายใน ๗ วัน และประวัติการรับวัคซีน ตามมาตรการ

แผนเผชิญเหตุ

มาตรการป้องกันตามระดับการแพร่ระบาดโควิด - ๑๙ ของสถานศึกษา

โรงเรียนวัดบ้านกล้วย(ผลราษฎร์บำรุง) สังกัดสำนักงานเขตพื้นที่การศึกษาประถมศึกษาฉะเชิงเทรา เขต ๒



ระดับการแพร่ระบาด		มาตรการป้องกัน			
ในชุมชน	ในสถานศึกษา	ครู/นักเรียน	สถานศึกษา	ผู้มาติดต่อราชการ	ผู้ปกครองนักเรียน
ไม่มีผู้ติดเชื้อ	ไม่พบผู้ติดเชื้อยืนยัน	๑. ปฏิบัติตามมาตรการ - ๖ มาตรการหลัก - ๖ มาตรการเสริม - ๗ มาตรการเข้มงวด ๒. ประเมิน TST เป็นประจำ	๑. เปิดเรียน On site ๒. ปฏิบัติ เข้ม ตามมาตรการ ๓. เฝ้าระวัง คัดกรองนักเรียน ครู ผู้ปกครอง	๑. ฉีดวัคซีนร้อยละ ๑๐๐ ๒. ผลตรวจ ATK (ไม่เกิน ๔๘ ชม.) หรือ ประเมิน TST	๑. เฝ้าระวังอาการเสี่ยงทุกวัน Self Quarantine ๒. ประเมิน TSC+ เป็นประจำ
	ไม่พบผู้ติดเชื้อยืนยัน	๑. ปฏิบัติตามมาตรการ - ๖ มาตรการหลัก - ๖ มาตรการเสริม - ๗ มาตรการเข้มงวด ๒. ประเมิน TST ทุกวัน	๑. เปิดเรียน On site ๒. ปฏิบัติ เข้ม ตามมาตรการ ๓. เฝ้าระวัง คัดกรองนักเรียน ครู ผู้ปกครอง ๔. ตรวจ ATK ผู้ที่อยู่ในกลุ่มเสี่ยงสูง	๑. ฉีดวัคซีนร้อยละ ๑๐๐ ๒. ผลตรวจ ATK (ไม่เกิน ๔๘ ชม.) หรือ ประเมิน TST	๑. เฝ้าระวังอาการเสี่ยงทุกวัน Self Quarantine ๒. ประเมิน TSC+ เป็นประจำ
มีผู้ติดเชื้อประปราย	พบผู้ติดเชื้อยืนยันในห้องเรียน ๑ รายขึ้นไป	๑. งดเรียน On site ในชั้นเรียนนั้น และกักตัวที่บ้าน ๑๔ วัน ๒. ปฏิบัติ เข้ม ตามมาตรการเน้น * ใส่หน้ากาก * เว้นระยะห่างระหว่างบุคคล ๑ - ๒ ม. ๓. ประเมิน TST ทุกวัน ๔. ระบายอากาศทุก ๒ ชั่วโมง กรณีใช้เครื่องปรับอากาศ	๑. ปิดห้องเรียนที่พบผู้ติดเชื้อ ๑๔ วัน เพื่อทำความสะอาด ๒. เปิดห้องเรียนอื่น ๆ On site ได้ตามปกติ ๓. สุ่มตรวจเฝ้าระวัง Sentinel Surveillance ทุก ๒ สัปดาห์ ๔. ปฏิบัติ เข้ม ตามมาตรการ	๑. ฉีดวัคซีนร้อยละ ๑๐๐ ๒. ผลตรวจ ATK (ไม่เกิน ๔๘ ชม.) หรือ ประเมิน TST	๑. เฝ้าระวังอาการเสี่ยงทุกวัน Self Quarantine ๒. ประเมิน TSC+ เป็นประจำ

		๕. ให้สังเกตอาการของตนเอง และปฏิบัติตามมาตรการของกระทรวงสาธารณสุข	๕. จัดการเรียนการสอนรูปแบบ On hand, On line, On air หรือ On demand ๖. ตรวจ ATK ผู้ที่อยู่ในกลุ่มเสี่ยงสูง		
ระดับการแพร่ระบาด		มาตรการป้องกัน			
ในชุมชน	ในสถานศึกษา	ครู/นักเรียน	สถานศึกษา	ผู้มาติดต่อราชการ	ผู้ปกครองนักเรียน
	พบผู้ติดเชื้อ ยืนยันมากกว่า ๑ ห้องเรียน	<p>๑. ปฏิบัติ เข้ม ตามมาตรการ *เน้นใส่หน้ากาก *เว้นระยะห่างระหว่างบุคคล ๑ - ๒ เมตร</p> <p>๒. ประเมิน TST ทุกวัน</p> <p>๓. ระบายอากาศทุก ๒ ชั่วโมง กรณีใช้เครื่องปรับอากาศ</p> <p>๔. งดเรียน On site</p>	<p>๑. ปิดเรียน On site จนกว่าจะมีการกักตัวครบ ๑๔ วัน</p> <p>๒. จัดการเรียน การสอน ในรูปแบบอื่น ๆ ตามความเหมาะสม ได้แก่ On hand, On line, On air หรือ On demand</p> <p>๓. ปฏิบัติ เข้ม ตาม มาตรการ TST Plus</p> <p>๔. ตรวจ ATK กลุ่มเสี่ยงสูง และ เฝ้าระวัง</p>	<p>๑. ฉีดวัคซีนร้อยละ ๑๐๐</p> <p>๒. ผลตรวจ ATK (ไม่เกิน ๔๘ ชม.) หรือ ประเมิน TST</p>	<p>๑. เฝ้าระวังอาการเสี่ยงทุกวัน Self Quarantine</p> <p>๒. ประเมิน TSC+ เป็นประจำ</p>
มีผู้ติดเชื้อ เป็น กลุ่ม ก่อน		<p>๑. ปฏิบัติตาม ๖ มาตรการหลัก (DMHT-CR) และ ๖ มาตรการเสริม (SSET-CQ)</p> <p>๒. ปฏิบัติตาม ๗ มาตรการเข้ม สำหรับสถานศึกษา</p> <p>๓. ประเมินความเสี่ยง (TST) สัปดาห์ละ ๑ วัน</p> <p>๔. ระบายอากาศ ทุก ๒ ชั่วโมง กรณี</p>	<p>๑. ปฏิบัติตาม ๖ มาตรการหลัก (DMHT-CR) และ ๖ มาตรการเสริม (SSET-CQ)</p> <p>๒. ปฏิบัติตาม ๗ มาตรการเข้ม</p> <p>๓. ประเมินความเสี่ยง (TST) สัปดาห์ละ ๑ วัน</p> <p>๔. สุ่มตรวจ ATK ร้อยละ ๑๐ สัปดาห์ละ ๑ - ๒ ครั้ง โดย รพ.สต.</p>	<p>๑. ฉีดวัคซีนร้อยละ ๑๐๐</p> <p>๒. ผลตรวจ ATK (ไม่เกิน ๔๘ ชม.) หรือ ประเมิน TST</p>	<p>๑. เฝ้าระวังอาการเสี่ยงทุกวัน Self Quarantine</p> <p>๒. ประเมิน TSC+ เป็นประจำ</p>

		ใช้เครื่องปรับอากาศ ๕. จัดเรียน On site และกักตัว ๑๔ วัน	(เน้นความสัมพันธ์กลุ่มเสี่ยง) ๖. จัดเรียน On site หรือปิดโดยคณะกรรมการควบคุมการแพร่ระบาดระดับพื้นที่ ๗. จัดการเรียน การสอน รูปแบบอื่น On hand, On line, On air หรือ On demand		

ระดับการแพร่ระบาด		มาตรการป้องกัน			
ในชุมชน	ในสถานศึกษา	ครู/นักเรียน	สถานศึกษา	ผู้มาติดต่อราชการ	ผู้ปกครองนักเรียน
มีการแพร่ระบาด ในชุมชน		๑. ปฏิบัติตามมาตรการ ๖ มาตรการหลัก (DMHT-CR) และ ๖ มาตรการเสริม (SSET-CQ) ๒. ประเมิน TST เป็นประจำ ๓. เฝ้าระวังความเสี่ยงทุกวัน	๑. จัดเรียน On site ๒. จัดการเรียน การสอน ในรูปแบบอื่น ๆ เช่น On hand, On line, On air หรือ On demand ตามความเหมาะสม	๑. ฉีดวัคซีนร้อยละ ๑๐๐ ๒. ผลตรวจ ATK (ไม่เกิน ๔๘ ชม.) หรือ ประเมิน TST	๑. เฝ้าระวังอาการเสี่ยงทุกวัน Self Quarantine ๒. ประเมิน TSC+ เป็นประจำ

หมายเหตุ

- ผู้ปกครองที่มารับ - ส่ง นักเรียน ให้ผ่านการคัดกรอง ณ จุดคัดกรองที่กำหนด
- รถส่วนตัว รับ - ส่งนักเรียน ขอความร่วมมือจอดรถ ณ บริเวณที่สถานศึกษากำหนด สวมหน้ากากอนามัยตลอดเวลาที่เข้ามาในสถานศึกษา
- ผู้ประกอบการที่เกี่ยวข้องกับสถานศึกษา ได้รับการฉีดวัคซีน ๑๐๐ %

แนวปฏิบัติการเตรียมการก่อนเปิดภาคเรียน

โรงเรียนวัดบ้านกล้วย(ผลราษฎร์บำรุง) ตระหนักถึงความสำคัญของการเตรียมการก่อนการเปิดเรียน เนื่องจากมีความเกี่ยวข้องกับการปฏิบัติตนของนักเรียน ครู บุคลากร และผู้เกี่ยวข้องทุกคนในสถานศึกษา เพื่อป้องกันไม่ให้เกิดการติดเชื้อโรคโควิด ๑๙ (Covid-๑๙) ตัดความเสี่ยง สร้างภูมิคุ้มกัน และสร้างความปลอดภัยแก่ทุกคน โรงเรียนวัดบ้านกล้วย จึงกำหนดแนวปฏิบัติการเตรียมการก่อนเปิดภาคเรียน ใช้เป็นแนวทางในการปฏิบัติ ดังนี้

๑. การประเมินความพร้อมก่อนเปิดเรียน

โรงเรียนวัดบ้านกล้วย(ผลราษฎร์บำรุง) ดำเนินการประเมินตนเองในระบบ Thai Stop Covid Plus (TSC+) ของกรมอนามัย กระทรวงสาธารณสุข เพื่อเตรียมความพร้อมก่อนเปิดเรียน ภาคเรียนที่ ๒ ปีการศึกษา ๒๕๖๔ ตามลิงก์ระบบ <https://stopcovid.anamai.moph.go.th/th/school> ประกอบด้วย ๖ มิติ ๔๔ ข้อ สถานศึกษาจะต้องผ่านการประเมินทั้ง ๔๔ ข้อ (สีเขียว)



๒. รายงานผลการประเมินตนเองในระบบ Thai Stop Covid Plus (TSC+) ต่อที่ประชุมคณะกรรมการสถานศึกษาขั้นพื้นฐาน เพื่อขอความเห็นชอบในการเปิดภาคเรียนที่ ๒ ปีการศึกษา ๒๕๖๔ แบบ Onsite ในวันที่ ๑ พฤศจิกายน ๒๕๖๔

๓. เสนอเอกสารการประเมินตนเองและความเห็นของการเปิดเรียนของคณะกรรมการสถานศึกษาขั้นพื้นฐาน และเอกสารข้อมูลจำนวนครู บุคลากรทางการศึกษา และจำนวนนักเรียนที่มีอายุ ๑๒ ปีขึ้นไป ที่ประสงค์รับการฉีดวัคซีน เสนอต่อสำนักงานเขตพื้นที่การศึกษา ภายในวันที่ ๒๕ ตุลาคม ๒๕๖๔ เพื่อขออนุญาตต่อคณะกรรมการโรคติดต่อจังหวัดพิจารณาอนุมัติการเปิดเรียนในวันที่ ๑ พฤศจิกายน ๒๕๖๔

๔. รณรงค์ครูและบุคลากรในสถานศึกษารับการฉีดวัคซีน ร้อยละ ๘๕ ขึ้นไป รวมทั้งผู้ปกครองนักเรียน ได้รับการฉีดวัคซีนให้มากที่สุดก่อนเปิดภาคเรียน

๕. ครูและบุคลากรทุกคนในสถานศึกษาต้องได้รับการตรวจ ATK ๑๐๐%

๖. เตรียมความพร้อม อาคารสถานที่ ความสะอาดบริเวณของสถานศึกษาให้มีความพร้อมในการเปิดภาคเรียน รวมทั้งสื่อเทคโนโลยีต่างๆ ให้พร้อมในการจัดการเรียนการสอน

สัปดาห์ที่ ๑ เริ่มเปิดเรียน วันที่ ๑ - ๑๕ พฤศจิกายน ๒๕๖๔

มาตรการป้องกันและแก้ไขสถานการณ์

สถานศึกษามุ่งการจัดกิจกรรมให้กับผู้เรียนที่เน้นให้นักเรียนมีความสุขกับการมาโรงเรียน ผู้ปกครองเกิดความเชื่อมั่นในความปลอดภัยของสถานศึกษาเป็นสำคัญ ยังไม่เน้นวิชาการมากเกินไป)

๑. ครูดูแลรับนักเรียน และคัดกรองนักเรียนตอนเช้า หน้าโรงเรียนเป็นประจำทุกวัน โดยประสานงานกับโรงพยาบาลส่งเสริมสุขภาพตำบลคลองเขื่อน และเจ้าหน้าที่ อสม. มาประจำที่จุดคัดกรองหน้าโรงเรียน เพื่อช่วยคัดกรองและให้คำแนะนำคณะครูเวรหน้าประตูโรงเรียน และนักเรียน ก่อนเข้าบริเวณโรงเรียน

๒. ครูและนักเรียนทุกคนสวมหน้ากากอนามัย ๑๐๐% มีจุดตรวจวัดอุณหภูมิร่างกาย และมีจุดบริการเจลแอลกอฮอล์ล้างมือเพื่อฆ่าเชื้อแก่นักเรียน บริเวณจุดคัดกรองหน้าโรงเรียน หน้าห้องเรียนทุกห้อง และอ่างล้างมือบริเวณโรงอาหาร เป็นต้น

๓. คัดกรองนักเรียน ผู้ปกครอง ครูและบุคลากรทางการศึกษาก่อนเข้าสู่ภายในบริเวณโรงเรียน หากมีอุณหภูมิสูงกว่า ๓๗.๕ องศาเซลเซียสและมีอาการไข้ ไอ จาม เหนื่อยหอบ หายใจลำบาก ให้นักเรียนหยุดเรียนและไปพบแพทย์ทันที

๔. จัดระเบียบการเข้าแถวหน้าเสาธง การจัดการเรียนการสอนในห้องเรียน การจัดกิจกรรมต่างๆภายในโรงเรียน ให้นักเรียนเว้นระยะห่างกัน ๑-๒ เมตร

๕. การพักรับประทานอาหารกลางวัน

- ปฐมวัย แยกรับประทานอาหารที่อาคารปฐมวัย รับประทานอาหารเวลา ๑๑.๐๐ น.

- ประถมศึกษาตอนต้น (ป.๑-๓) รับประทานอาหารเวลา ๑๑.๓๐ น.

- ประถมศึกษาตอนปลาย (ป.๔-๖) รับประทานอาหารเวลา ๑๒.๐๐ น.

โดยมีจุดบริการสำหรับล้างมือก่อนเข้าโรงอาหารสำหรับนักเรียน ๒ จุด นักเรียนนั่งรับประทานอาหารห่างกัน ๑-๒ เมตร และมีการทำความสะอาดโต๊ะอาหารหลังรับประทานอาหารทุกครั้ง

๖. ดูแลและปฐมพยาบาลเบื้องต้นสำหรับนักเรียนในกรณีฉุกเฉินให้ทันต่อเหตุการณ์ โดยคำนึงถึงความปลอดภัยของนักเรียนเป็นสำคัญ

๗. หากมีนักเรียนมีความเสี่ยงสูงต่อการติดเชื้อไวรัสโคโรนา ๒๐๑๙ ทางโรงเรียนประสานขอความอนุเคราะห์ ในการตรวจ ATK โดยมีการติดต่อประสานงานกับ อสม. และ ผอ. รพ.สต. ตำบลคลองเขื่อน

๘. หากในชุมชนมีนักเรียนหรือมีผู้ติดเชื้อไวรัสโคโรนา ๒๐๑๙ ให้หยุดทำการจัดการเรียนการสอน และทำความสะอาดบริเวณโรงเรียน โดยมีการติดต่อประสานงานกับ ผอ. รพ.สต. ตำบลคลองเขื่อน เพื่อเฝ้าระวังความปลอดภัยเป็นระยะ

สัปดาห์ที่ ๒ วันที่ ๘ - ๑๒ พฤศจิกายน ๒๕๖๔

มาตรการป้องกันและแก้ไขสถานการณ์

สถานศึกษามุ่งการจัดกิจกรรมให้กับผู้เรียนที่เน้นให้นักเรียนมีความสุขกับการมาโรงเรียน ผู้ปกครองเกิดความเชื่อมั่นในความปลอดภัยของสถานศึกษาเป็นสำคัญ ยังไม่เน้นวิชาการมากเกินไป)

๑. ครูดูแลรับนักเรียน และคัดกรองนักเรียนตอนเช้า หน้าโรงเรียนเป็นประจำทุกวัน โดยประสานงานกับโรงพยาบาลส่งเสริมสุขภาพตำบลคลองเขื่อน และเจ้าหน้าที่ อสม. มาประจำที่จุดคัดกรองหน้าโรงเรียน เพื่อช่วยคัดกรองและให้คำแนะนำคณะครูเวรหน้าประตูโรงเรียน และนักเรียน ก่อนเข้าบริเวณโรงเรียน

๒. ครูและนักเรียนทุกคนสวมหน้ากากอนามัย มีจุดตรวจวัดอุณหภูมิร่างกาย และมีจุดบริการเจลแอลกอฮอล์ล้างมือเพื่อฆ่าเชื้อแก่นักเรียน บริเวณจุดคัดกรองหน้าโรงเรียน หน้าห้องเรียนทุกห้อง และอ่างล้างมือบริเวณโรงอาหาร เป็นต้น

๓. คัดกรองนักเรียน ผู้ปกครอง ครูและบุคลากรทางการศึกษา ก่อนเข้าสู่ภายในบริเวณโรงเรียน หากมีอุณหภูมิสูงกว่า ๓๗.๕ องศาเซลเซียสและมีอาการไข้ ไอ จาม เหนื่อยหอบ หายใจลำบาก ให้นักเรียนหยุดเรียนและไปพบแพทย์ทันที

๔. จัดระเบียบการเข้าแถวหน้าเสาธง การจัดการเรียนการสอนในห้องเรียน การจัดกิจกรรมต่างๆภายในโรงเรียน ให้นักเรียนเว้นระยะห่างกัน ๑-๒ เมตร

๕. การพักรับประทานอาหารกลางวัน

- ปฐมวัย แยกรับประทานอาหารที่อาคารปฐมวัย รับประทานอาหารเวลา ๑๑.๐๐ น.

- ประถมศึกษาตอนต้น (ป.๑-๓) รับประทานอาหารเวลา ๑๑.๓๐ น.

- ประถมศึกษาตอนปลาย (ป.๔-๖) รับประทานอาหารเวลา ๑๒.๐๐ น.

โดยมีจุดบริการสำหรับล้างมือก่อนเข้าโรงอาหารสำหรับนักเรียน ๒ จุด นักเรียนนั่งรับประทานอาหารห่างกัน ๑-๒ เมตร และมีการทำความสะอาดโต๊ะอาหารหลังรับประทานอาหารทุกครั้ง

๖. ดูแลและปฐมพยาบาลเบื้องต้นสำหรับนักเรียนในกรณีฉุกเฉินให้ทันต่อเหตุการณ์ โดยคำนึงถึงความปลอดภัยของนักเรียนเป็นสำคัญ

๗. หากมีนักเรียนมีความเสี่ยงสูงต่อการติดเชื้อไวรัสโคโรนา ๒๐๑๙ ทางโรงเรียนประสานขอความอนุเคราะห์ในการตรวจ ATK โดยมีการติดต่อประสานงานกับ อสม. และ ผอ. รพ.สต. ตำบลคลองเขื่อน

๘. หากในชุมชนมีนักเรียนหรือมีผู้ติดเชื้อไวรัสโคโรนา ๒๐๑๙ ให้หยุดทำการจัดการเรียนการสอน และทำความสะอาดบริเวณโรงเรียน โดยมีการติดต่อประสานงานกับ ผอ. รพ.สต. ตำบลท่าไข่ เพื่อเฝ้าระวังความปลอดภัยเป็นระยะ

สัปดาห์ที่ ๓ วันที่ ๑๕ - ๑๙ พฤศจิกายน ๒๕๖๔

มาตรการป้องกันและแก้ไขสถานการณ์

สถานศึกษาเริ่มจัดกิจกรรมและประสบการณ์ให้กับผู้เรียนแบบค่อยเป็นค่อยไป โดยเน้นผู้เรียนเป็นสำคัญ ควบคู่ไปกับมาตรการความปลอดภัยในสถานศึกษา

๑. ครูดูแลรับนักเรียน และคัดกรองนักเรียนตอนเช้า หน้าโรงเรียนเป็นประจำทุกวัน โดยประสานงานกับโรงพยาบาลส่งเสริมสุขภาพตำบลคลองเขื่อน และเจ้าหน้าที่ อสม. มาประจำที่จุดคัดกรองหน้าโรงเรียน เพื่อช่วยคัดกรองและให้คำแนะนำคณะครูเวรหน้าประตูโรงเรียน และนักเรียน ก่อนเข้าบริเวณโรงเรียน

๒. ครูและนักเรียนทุกคนสวมหน้ากากอนามัย มีจุดตรวจวัดอุณหภูมิร่างกาย และมีจุดบริการเจลแอลกอฮอล์ล้างมือเพื่อฆ่าเชื้อแก่นักเรียน บริเวณจุดคัดกรองหน้าโรงเรียน หน้าห้องเรียนทุกห้อง และอ่างล้างมือบริเวณโรงอาหาร เป็นต้น

๓. คัดกรองนักเรียน ผู้ปกครอง ครูและบุคลากรทางการศึกษา ก่อนเข้าสู่ภายในบริเวณโรงเรียน หากมีอุณหภูมิสูงกว่า ๓๗.๕ องศาเซลเซียสและมีอาการไข้ ไอ จาม เหนื่อยหอบ หายใจลำบาก ให้นักเรียนหยุดเรียนและไปพบแพทย์ทันที

๔. จัดระเบียบการเข้าแถวหน้าเสาธง การจัดการเรียนการสอนในห้องเรียน การจัดกิจกรรมต่างๆภายในโรงเรียน ให้นักเรียนเว้นระยะห่างกัน ๑-๒ เมตร

๕. การพักรับประทานอาหารกลางวัน

- ปฐมวัย แยกรับประทานอาหารที่อาคารปฐมวัย รับประทานอาหารเวลา ๑๑.๐๐ น.

- ประถมศึกษาตอนต้น (ป.๑-๓) รับประทานอาหารเวลา ๑๑.๓๐ น.

- ประถมศึกษาตอนปลาย (ป.๔-๖) รับประทานอาหารเวลา ๑๒.๐๐ น.

โดยมีจุดบริการสำหรับล้างมือก่อนเข้าโรงอาหารสำหรับนักเรียน ๒ จุด นักเรียนนั่งรับประทานอาหารห่างกัน ๑-๒ เมตร และมีการทำความสะอาดโต๊ะอาหารหลังรับประทานอาหารทุกครั้ง

๖. ดูแลและปฐมพยาบาลเบื้องต้นสำหรับนักเรียนในกรณีฉุกเฉินให้ทันต่อเหตุการณ์ โดยคำนึงถึงความปลอดภัยของนักเรียนเป็นสำคัญ

๗. หากมีนักเรียนมีความเสี่ยงสูงต่อการติดเชื้อไวรัสโคโรนา ๒๐๑๙ ทางโรงเรียนประสานขอความอนุเคราะห์ในการตรวจ ATK โดยมีการติดต่อประสานงานกับ อสม. และ ผอ. รพ.สต. ตำบลคลองเขื่อน

๘. หากในชุมชนมีนักเรียนหรือมีผู้ติดเชื้อไวรัสโคโรนา ๒๐๑๙ ให้หยุดทำการจัดการเรียนการสอน และทำความสะอาดบริเวณโรงเรียน โดยมีการติดต่อประสานงานกับ ผอ. รพ.สต. ตำบลคลองเขื่อน เพื่อเฝ้าระวังความปลอดภัยเป็นระยะ

สัปดาห์ที่ ๔ วันที่ ๒๒ - ๒๖ พฤศจิกายน ๒๕๖๔

มาตรการป้องกันและแก้ไขสถานการณ์

๑. ครูดูแลรับนักเรียน และคัดกรองนักเรียนตอนเช้า หน้าโรงเรียนเป็นประจำทุกวัน โดยประสานงานกับโรงพยาบาลส่งเสริมสุขภาพตำบลคลองเขื่อน และเจ้าหน้าที่ อสม. มาประจำที่จุดคัดกรองหน้าโรงเรียน เพื่อช่วยคัดกรองและให้คำแนะนำคณะครูเวรหน้าประตูโรงเรียน และนักเรียน ก่อนเข้าบริเวณโรงเรียน

๒. ครูและนักเรียนทุกคนสวมหน้ากากอนามัย มีจุดตรวจวัดอุณหภูมิร่างกาย และมีจุดบริการเจลแอลกอฮอล์ล้างมือเพื่อฆ่าเชื้อแก่นักเรียน บริเวณจุดคัดกรองหน้าโรงเรียน หน้าห้องเรียนทุกห้อง และอ่างล้างมือบริเวณโรงอาหาร เป็นต้น

๓. คัดกรองนักเรียน ผู้ปกครอง ครูและบุคลากรทางการศึกษา ก่อนเข้าสู่ภายในบริเวณโรงเรียน หากมีอุณหภูมิสูงกว่า ๓๗.๕ องศาเซลเซียสและมีอาการไข้ ไอ จาม เหนื่อยหอบ หายใจลำบาก ให้นักเรียนหยุดเรียนและไปพบแพทย์ทันที

๔. จัดระเบียบการเข้าแถวหน้าเสาธง การจัดการเรียนการสอนในห้องเรียน การจัดกิจกรรมต่างๆภายในโรงเรียน ให้นักเรียนเว้นระยะห่างกัน ๑-๒ เมตร

๕. การพักรับประทานอาหารกลางวัน

- ปฐมวัย แยกรับประทานอาหารที่อาคารปฐมวัย รับประทานอาหารเวลา ๑๑.๐๐ น.

- ประถมศึกษาตอนต้น (ป.๑-๓) รับประทานอาหารเวลา ๑๑.๓๐ น.

- ประถมศึกษาตอนปลาย (ป.๔-๖) รับประทานอาหารเวลา ๑๒.๐๐ น.

โดยมีจุดบริการสำหรับล้างมือก่อนเข้าโรงอาหารสำหรับนักเรียน ๒ จุด นักเรียนนั่งรับประทานอาหารห่างกัน ๑-๒ เมตร และมีการทำความสะอาดโต๊ะอาหารหลังรับประทานอาหารทุกครั้ง

๖. ดูแลและปฐมพยาบาลเบื้องต้นสำหรับนักเรียนในกรณีฉุกเฉินให้ทันต่อเหตุการณ์ โดยคำนึงถึงความปลอดภัยของนักเรียนเป็นสำคัญ

๗. หากมีนักเรียนมีความเสี่ยงสูงต่อการติดเชื้อไวรัสโคโรนา ๒๐๑๙ ทางโรงเรียนประสานขอความอนุเคราะห์ในการตรวจ ATK โดยมีการติดต่อประสานงานกับ อสม. และ ผอ. รพ.สต. ตำบลคลองเขื่อน

๘. หากในชุมชนมีนักเรียนหรือมีผู้ติดเชื้อไวรัสโคโรนา ๒๐๑๙ ให้หยุดทำการจัดการเรียนการสอน และทำความสะอาดบริเวณโรงเรียน โดยมีการติดต่อประสานงานกับ ผอ. รพ.สต. ตำบลคลองเขื่อน เพื่อเฝ้าระวังความปลอดภัยเป็นระยะ

เดือนธันวาคม ๒๕๖๔

มาตรการป้องกันและแก้ไขสถานการณ์

๑. ครูดูแลรับนักเรียน และคัดกรองนักเรียนตอนเช้า หน้าโรงเรียนเป็นประจำทุกวัน โดยประสานงานกับโรงพยาบาลส่งเสริมสุขภาพตำบลคลองเขื่อน และเจ้าหน้าที่ อสม. มาประจำที่จุดคัดกรองหน้าโรงเรียน เพื่อช่วยคัดกรองและให้คำแนะนำคณะครูเวรหน้าประตูโรงเรียน และนักเรียน ก่อนเข้าบริเวณโรงเรียน

๒. ครูและนักเรียนทุกคนสวมหน้ากากอนามัย มีจุดตรวจวัดอุณหภูมิร่างกาย และมีจุดบริการเจลแอลกอฮอล์ล้างมือเพื่อฆ่าเชื้อแก่นักเรียน บริเวณจุดคัดกรองหน้าโรงเรียน หน้าห้องเรียนทุกห้อง และอ่างล้างมือบริเวณโรงอาหาร เป็นต้น

๓. คัดกรองนักเรียน ผู้ปกครอง ครูและบุคลากรทางการศึกษาก่อนเข้าสู่ภายในบริเวณโรงเรียน หากมีอุณหภูมิสูงกว่า ๓๗.๕ องศาเซลเซียสและมีอาการไข้ ไอ จาม เหนื่อยหอบ หายใจลำบาก ให้นักเรียนหยุดเรียนและไปพบแพทย์ทันที

๔. จัดระเบียบการเข้าแถวหน้าเสาธง การจัดการเรียนการสอนในห้องเรียน การจัดกิจกรรมต่างๆภายในโรงเรียน นักเรียนเว้นระยะห่างกัน ๑-๒ เมตร

๕. การพักรับประทานอาหารกลางวัน

- ปฐมวัย แยกรับประทานอาหารที่อาคารปฐมวัย รับประทานอาหารเวลา ๑๑.๐๐ น.

- ประถมศึกษาตอนต้น (ป.๑-๓) รับประทานอาหารเวลา ๑๑.๓๐ น.

- ประถมศึกษาตอนปลาย (ป.๔-๖) รับประทานอาหารเวลา ๑๒.๐๐ น.

โดยมีจุดบริการสำหรับล้างมือก่อนเข้าโรงอาหารสำหรับนักเรียน ๒ จุด นักเรียนนั่งรับประทานอาหารห่างกัน ๑-๒ เมตร และมีการทำความสะอาดโต๊ะอาหารหลังรับประทานอาหารทุกครั้ง

๖. ดูแลและปฐมพยาบาลเบื้องต้นสำหรับนักเรียนในกรณีฉุกเฉินให้ทันต่อเหตุการณ์ โดยคำนึงถึงความปลอดภัยของนักเรียนเป็นสำคัญ

๗. หากมีนักเรียนมีความเสี่ยงสูงต่อการติดเชื้อไวรัสโคโรนา ๒๐๑๙ ทางโรงเรียนประสานขอความอนุเคราะห์ ในการตรวจ ATK โดยมีการติดต่อประสานงานกับ อสม. และ ผอ. รพ.สต. ตำบลคลองเขื่อน

๘. หากในชุมชนมีนักเรียนหรือมีผู้ติดเชื้อไวรัสโคโรนา ๒๐๑๙ ให้หยุดทำการจัดการเรียนการสอน และทำความสะอาดบริเวณโรงเรียน โดยมีการติดต่อประสานงานกับ ผอ. รพ.สต. ตำบลคลองเขื่อน เพื่อเฝ้าระวังความปลอดภัยเป็นระยะ

เดือนมกราคม ๒๕๖๕

มาตรการป้องกันและแก้ไขสถานการณ์

๑. ครูดูแลรับนักเรียน และคัดกรองนักเรียนตอนเช้า หน้าโรงเรียนเป็นประจำทุกวัน โดยประสานงานกับโรงพยาบาลส่งเสริมสุขภาพตำบลคลองเขื่อน และเจ้าหน้าที่ อสม. มาประจำที่จุดคัดกรองหน้าโรงเรียน เพื่อช่วยคัดกรองและให้คำแนะนำคณะครูเวรหน้าประตูโรงเรียน และนักเรียน ก่อนเข้าบริเวณโรงเรียน

๒. ครูและนักเรียนทุกคนสวมหน้ากากอนามัย มีจุดตรวจวัดอุณหภูมิร่างกาย และมีจุดบริการเจลแอลกอฮอล์ล้างมือเพื่อฆ่าเชื้อแก่นักเรียน บริเวณจุดคัดกรองหน้าโรงเรียน หน้าห้องเรียนทุกห้อง และอ่างล้างมือบริเวณโรงอาหาร เป็นต้น

๓. คัดกรองนักเรียน ผู้ปกครอง ครูและบุคลากรทางการศึกษาก่อนเข้าสู่ภายในบริเวณโรงเรียน หากมีอุณหภูมิสูงกว่า ๓๗.๕ องศาเซลเซียสและมีอาการไข้ ไอ จาม เหนื่อยหอบ หายใจลำบาก ให้นักเรียนหยุดเรียนและไปพบแพทย์ทันที

๔. จัดระเบียบการเข้าแถวหน้าเสาธง การจัดการเรียนการสอนในห้องเรียน การจัดกิจกรรมต่างๆภายในโรงเรียน นักเรียนเว้นระยะห่างกัน ๑-๒ เมตร

๕. การพักรับประทานอาหารกลางวัน

- ปฐมวัย แยกรับประทานอาหารที่อาคารปฐมวัย รับประทานอาหารเวลา ๑๑.๐๐ น.
- ประถมศึกษาตอนต้น (ป.๑-๓) รับประทานอาหารเวลา ๑๑.๓๐ น.
- ประถมศึกษาตอนปลาย (ป.๔-๖) รับประทานอาหารเวลา ๑๒.๐๐ น.

โดยมีจุดบริการสำหรับล้างมือก่อนเข้าโรงอาหารสำหรับนักเรียน ๒ จุด นักเรียนนั่งรับประทานอาหารห่างกัน ๑-๒ เมตร และมีการทำความสะอาดโต๊ะอาหารหลังรับประทานอาหารทุกครั้ง

๖. ดูแลและปฐมพยาบาลเบื้องต้นสำหรับนักเรียนในกรณีฉุกเฉินให้ทันต่อเหตุการณ์ โดยคำนึงถึงความปลอดภัยของนักเรียนเป็นสำคัญ

๗. หากมีนักเรียนมีความเสี่ยงสูงต่อการติดเชื้อไวรัสโคโรนา ๒๐๑๙ ทางโรงเรียนประสานขอความอนุเคราะห์ในการตรวจ ATK โดยมีการติดต่อประสานงานกับ อสม. และ ผอ. รพ.สต. ตำบลคลองเขื่อน

๘. หากในชุมชนมีนักเรียนหรือมีผู้ติดเชื้อไวรัสโคโรนา ๒๐๑๙ ให้หยุดทำการจัดการเรียนการสอน และทำความสะอาดบริเวณโรงเรียน โดยมีการติดต่อประสานงานกับ ผอ. รพ.สต. ตำบลคลองเขื่อน เพื่อเฝ้าระวังความปลอดภัยเป็นระยะ

เดือนกุมภาพันธ์ ๒๕๖๕

มาตรการป้องกันและแก้ไขสถานการณ์

๑. ครูดูแลรับนักเรียน และคัดกรองนักเรียนตอนเช้า หน้าโรงเรียนเป็นประจำทุกวัน โดยประสานงานกับโรงพยาบาลส่งเสริมสุขภาพตำบลคลองเขื่อน และเจ้าหน้าที่ อสม. มาประจำที่จุดคัดกรองหน้าโรงเรียน เพื่อช่วยคัดกรองและให้คำแนะนำคณะครูเวรหน้าประตูโรงเรียน และนักเรียน ก่อนเข้าบริเวณโรงเรียน

๒. ครูและนักเรียนทุกคนสวมหน้ากากอนามัย มีจุดตรวจวัดอุณหภูมิร่างกาย และมีจุดบริการเจลแอลกอฮอล์ล้างมือเพื่อฆ่าเชื้อแก่นักเรียน บริเวณจุดคัดกรองหน้าโรงเรียน หน้าห้องเรียนทุกห้อง และอ่างล้างมือบริเวณโรงอาหาร เป็นต้น

๓. คัดกรองนักเรียน ผู้ปกครอง ครูและบุคลากรทางการศึกษาก่อนเข้าสู่ภายในบริเวณโรงเรียน หากมีอุณหภูมิสูงกว่า ๓๗.๕ องศาเซลเซียสและมีอาการไข้ ไอ จาม เหนื่อยหอบ หายใจลำบาก ให้นำนักเรียนหยุดเรียนและไปพบแพทย์ทันที

๔. จัดระเบียบการเข้าแถวหน้าเสาธง การจัดการเรียนการสอนในห้องเรียน การจัดกิจกรรมต่างๆภายในโรงเรียน นักเรียนเว้นระยะห่างกัน ๑-๒ เมตร

๕. การพักรับประทานอาหารกลางวัน

- ปฐมวัย แยกรับประทานอาหารที่อาคารปฐมวัย รับประทานอาหารเวลา ๑๑.๐๐ น.
- ประถมศึกษาตอนต้น (ป.๑-๓) รับประทานอาหารเวลา ๑๑.๓๐ น.
- ประถมศึกษาตอนปลาย (ป.๔-๖) รับประทานอาหารเวลา ๑๒.๐๐ น.

โดยมีจุดบริการสำหรับล้างมือก่อนเข้าโรงอาหารสำหรับนักเรียน ๒ จุด นักเรียนนั่งรับประทานอาหารห่างกัน ๑-๒ เมตร และมีการทำความสะอาดโต๊ะอาหารหลังรับประทานอาหารทุกครั้ง

๖. ดูแลและปฐมพยาบาลเบื้องต้นสำหรับนักเรียนในกรณีฉุกเฉินให้ทันต่อเหตุการณ์ โดยคำนึงถึงความปลอดภัยของนักเรียนเป็นสำคัญ

๗. หากมีนักเรียนมีความเสี่ยงสูงต่อการติดเชื้อไวรัสโคโรนา ๒๐๑๙ ทางโรงเรียนประสานขอความอนุเคราะห์ในการตรวจ ATK โดยมีการติดต่อประสานงานกับ อสม. และ ผอ. รพ.สต. ตำบลคลองเขื่อน

๘. หากในชุมชนมีนักเรียนหรือมีผู้ติดเชื้อไวรัสโคโรนา ๒๐๑๙ ให้หยุดทำการจัดการเรียนการสอน และทำความสะอาดบริเวณโรงเรียน โดยมีการติดต่อประสานงานกับ ผอ. รพ.สต. ตำบลคลองเขื่อน เพื่อเฝ้าระวังความปลอดภัยเป็นระยะ

เดือนมีนาคม ๒๕๖๕

มาตรการป้องกันและแก้ไขสถานการณ์

๑. ครูดูแลรับนักเรียน และคัดกรองนักเรียนตอนเช้า หน้าโรงเรียนเป็นประจำทุกวัน โดยประสานงานกับโรงพยาบาลส่งเสริมสุขภาพตำบลคลองเขื่อน และเจ้าหน้าที่ อสม. มาประจำที่จุดคัดกรองหน้าโรงเรียน เพื่อช่วยคัดกรองและให้คำแนะนำคณะครูเวรหน้าประตูโรงเรียน และนักเรียน ก่อนเข้าบริเวณโรงเรียน

๒. ครูและนักเรียนทุกคนสวมหน้ากากอนามัย มีจุดตรวจวัดอุณหภูมิร่างกาย และมีจุดบริการเจลแอลกอฮอล์ล้างมือเพื่อฆ่าเชื้อแก่นักเรียน บริเวณจุดคัดกรองหน้าโรงเรียน หน้าห้องเรียนทุกห้อง และอ่างล้างมือบริเวณโรงอาหาร เป็นต้น

๓. คัดกรองนักเรียน ผู้ปกครอง ครูและบุคลากรทางการศึกษา ก่อนเข้าสู่ภายในบริเวณโรงเรียน หากมีอุณหภูมิสูงกว่า ๓๗.๕ องศาเซลเซียสและมีอาการไข้ ไอ จาม เหนื่อยหอบ หายใจลำบาก ให้นักเรียนหยุดเรียนและไปพบแพทย์ทันที

๔. จัดระเบียบการเข้าแถวหน้าเสาธง การจัดการเรียนการสอนในห้องเรียน การจัดกิจกรรมต่างๆภายในโรงเรียน ให้นักเรียนเว้นระยะห่างกัน ๑-๒ เมตร

๕. การพักรับประทานอาหารกลางวัน

- ปฐมวัย แยกรับประทานอาหารที่อาคารปฐมวัย รับประทานอาหารเวลา ๑๑.๐๐ น.

- ประถมศึกษาตอนต้น (ป.๑-๓) รับประทานอาหารเวลา ๑๑.๓๐ น.

- ประถมศึกษาตอนปลาย (ป.๔-๖) รับประทานอาหารเวลา ๑๒.๐๐ น.

โดยมีจุดบริการสำหรับล้างมือก่อนเข้าโรงอาหารสำหรับนักเรียน ๒ จุด นักเรียนนั่งรับประทานอาหารห่างกัน ๑-๒ เมตร และมีการทำความสะอาดโต๊ะอาหารหลังรับประทานอาหารทุกครั้ง

๖. ดูแลและปฐมพยาบาลเบื้องต้นสำหรับนักเรียนในกรณีฉุกเฉินให้ทันต่อเหตุการณ์ โดยคำนึงถึงความปลอดภัยของนักเรียนเป็นสำคัญ

๗. หากมีนักเรียนมีความเสี่ยงสูงต่อการติดเชื้อไวรัสโคโรนา ๒๐๑๙ ทางโรงเรียนประสานขอความอนุเคราะห์ในการตรวจ ATK โดยมีการติดต่อประสานงานกับ อสม. และ ผอ. รพ.สต. ตำบลคลองเขื่อน

๘. หากในชุมชนมีนักเรียนหรือมีผู้ติดเชื้อไวรัสโคโรนา ๒๐๑๙ ให้หยุดทำการจัดการเรียนการสอน และทำความสะอาดบริเวณโรงเรียน โดยมีการติดต่อประสานงานกับ ผอ. รพ.สต. ตำบลคลองเขื่อน เพื่อเฝ้าระวังความปลอดภัยเป็นระยะ

ส่วนที่ ๔

การวางแผนการทำงาน
ร่วมกับหน่วยงานที่เกี่ยวข้อง



ส่วนที่ ๔

๑. การวางแผนการทำงานร่วมกับหน่วยงานที่เกี่ยวข้อง

๑.๑ ในสถานการณ์เฝ้าระวังการแพร่ระบาดของเชื้อไวรัสโคโรนา ๒๐๑๙ โรงเรียนวัดบ้านกล้วย ประสานกับโรงพยาบาลส่งเสริมสุขภาพตำบลคลองเขื่อน และเจ้าหน้าที่ อสม. เพื่อมาประจำที่จุดคัดกรองหน้าโรงเรียน เพื่อช่วยคัดกรองและให้คำแนะนำคณะครูเวรหน้าประตูโรงเรียน และนักเรียน ก่อนเข้าบริเวณโรงเรียน

๑.๒ ครูและนักเรียนทุกคนสวมหน้ากากอนามัย ๑๐๐% มีจุดตรวจวัดอุณหภูมิร่างกาย และมีจุดบริการเจลแอลกอฮอล์ล้างมือเพื่อฆ่าเชื้อแก่นักเรียน บริเวณจุดคัดกรองหน้าโรงเรียน หน้าห้องเรียนทุกห้อง และอ่างล้างมือบริเวณโรงอาหาร เป็นต้น

๑.๓ หากมีนักเรียนมีความเสี่ยงสูงต่อการติดเชื้อไวรัสโคโรนา ๒๐๑๙ ทางโรงเรียนประสานขอความอนุเคราะห์ในการตรวจ ATK โดยมีการติดต่อประสานงานกับ อสม. และ ผอ. รพ.สต. ตำบลคลองเขื่อน

๑.๔ หากในชุมชนมีนักเรียนหรือมีผู้ติดเชื้อไวรัสโคโรนา ๒๐๑๙ ให้หยุดทำการจัดการเรียนการสอน และทำความสะอาดบริเวณโรงเรียน โดยมีการติดต่อประสานงานกับ ผอ. รพ.สต. ตำบลคลองเขื่อน เพื่อเฝ้าระวังความปลอดภัยเป็นระยะ

๒. ทะเบียนบุคลากรสาธารณสุขตำบลคลองเขื่อน

๒. ทะเบียนบุคลากรสาธารณสุขตำบลคลองเขื่อน ที่	ชื่อ-สกุล	ตำแหน่ง	หมายเลขโทรศัพท์
๑.	นายอนุชา รักษ์เจริญ	นักวิชาการสาธารณสุข ชำนาญการ ผู้อำนวยการโรงพยาบาล ส่งเสริมสุขภาพตำบล คลองเขื่อน หมู่ที่ ๓	๐๘๑๕๗๐๘๔๐๕
๒.	นางจินดา มีทรัพย์	พยาบาลวิชาชีพ ชำนาญการ	๐๘๑๕๗๐๘๔๐๕
๓.	นางสาวศุภรดา หมอยาดี	เจ้าพนักงานธุรการ	๐๖๒๓๑๓๖๘๕๐
๔.	นายศิวภาค กิจสำราญ	นักวิชาการสาธารณสุข	๐๖๔๒๘๗๗๗๗๓

ส่วนที่ ๕

ในกรณีที่ไม่สามารถเปิดการ
เรียนการสอน แบบ Onsite ได้



ส่วนที่ ๕

ในกรณีที่ไม่สามารถเปิดการเรียนการสอน แบบ Onsite ได้

โรงเรียนมีการวางแผนการจัดการเรียนการสอน ดังนี้

โรงเรียนวัดบ้านกล้วย ประสานงานกับชุมชน ผู้ใหญ่บ้าน กรรมการสถานศึกษาและผู้ปกครอง โดยแจ้งประชาสัมพันธ์ผ่านเสียงตามสายหมู่บ้าน คณะครูที่ออกเยี่ยมบ้านและครูที่อาศัยในชุมชนในการประสานงาน ด้านการจัดการเรียนการสอนแบบ On Demand , On Hand และ On Line การรับ-ส่งเอกสารใบงาน ใบความรู้ แบบฝึกหัดในการจัดการเรียนการสอน โดยครูประจำชั้น/ประจำวิชา กำกับติดตาม ๑ สัปดาห์/ครั้ง

ปฐมวัย (อ.๒-๓)

ครูระดับปฐมวัย จัดกิจกรรมการเรียนรู้โดยการนำเอกสารส่งที่บ้าน (On - hand) โดยให้ครูออกเยี่ยมบ้านพร้อมรับ-ส่ง ใบงาน/แฟ้มสะสมผลงาน ของนักเรียน โดยกำกับติดตาม ๑ สัปดาห์/ครั้ง โดยประสานงานกับผู้ปกครอง แนะนำ สนับสนุน ในการกำกับ ติดตาม นักเรียนรายบุคคล

วัดและประเมินผล โดยใช้วิธีที่หลากหลายในการประเมินนักเรียนรายบุคคล ตามสภาพจริง และมีการออกเยี่ยมบ้านและติดตามประสานงานกับผู้ปกครองสำหรับนักเรียนที่ไม่เข้าใจในบทเรียน

ประถมศึกษาตอนต้น (ป.๑-๓)

ครูระดับประถมศึกษาตอนต้น จัดกิจกรรมการเรียนรู้โดยการนำเอกสารส่งที่บ้าน (On - hand) โดยให้ครูออกเยี่ยมบ้านพร้อม รับ-ส่ง ใบงาน/แฟ้มสะสมผลงาน ของนักเรียน โดยกำกับติดตาม ๑ สัปดาห์/ครั้ง โดยประสานงานกับผู้ปกครอง แนะนำ สนับสนุน ในการกำกับ ติดตาม นักเรียนรายบุคคล

วัดและประเมินผล โดยใช้วิธีที่หลากหลายในการประเมินนักเรียนรายบุคคล ตามสภาพจริง และมีการออกเยี่ยมบ้านและติดตามประสานงานกับผู้ปกครองสำหรับนักเรียนที่ไม่เข้าใจในบทเรียน

ประถมศึกษาตอนปลาย (ป.๔-๖)

ระดับประถมศึกษาตอนปลาย จัดกิจกรรมด้านการจัดการเรียนการสอนแบบ On Demand , On Hand และ On Line ผ่านเครือข่ายอินเทอร์เน็ต ผ่าน Google Meet และมีการรับ-ส่งเอกสารในการจัดการเรียนการสอน โดยกำกับติดตาม ๑ สัปดาห์/ครั้ง เพื่อการกำกับ ติดตาม นักเรียนรายบุคคล อีกทั้งแนะนำในการทำใบงานก่อนการเรียน On Demand และ On Line หากนักเรียนคนใดไม่สามารถที่จะเรียน On Demand และ On Line ได้ ก็สามารถทำความเข้าใจจากใบงาน On Hand ได้ และสามารถนัดหมายพบปะในครั้งต่อไป

ครูประจำชั้น/ประจำวิชา กำกับ ติดตาม วัดและประเมินผล โดยใช้วิธีที่หลากหลายในการประเมิน นักเรียนรายบุคคล ตามสภาพจริง และมีการออกเยี่ยมบ้านและติดตามประสานงานกับผู้ปกครองสำหรับนักเรียนที่ไม่เข้าใจเรียน On Line และนักเรียนที่มารับใบงานไม่ได้เนื่องจากอยู่ห่างไกล

ส่วนที่ ๖

บทบาทของผู้เกี่ยวข้อง



ส่วนที่ ๖

บทบาทของผู้เกี่ยวข้อง

ด้วยสถานการณ์การแพร่ระบาดของโรคติดเชื้อไวรัสโคโรนา ๒๐๑๙ (Covid-๑๙) ยังคงมีการแพร่ระบาดอย่างต่อเนื่อง เพื่อให้สถานศึกษามีแนวทางการป้องกันการแพร่ระบาดของโรคติดเชื้อไวรัสโคโรนา ๒๐๑๙ (Covid-๑๙) โรงเรียนวัดบ้านกล้วย ได้กำหนดบทบาทของบุคลากรและหน่วยงานที่เกี่ยวข้อง ดังนี้

๑. บทบาทของนักเรียน

นักเรียนเป็นหัวใจสำคัญที่ต้องได้รับความคุ้มครอง ดูแลในเรื่องความปลอดภัยอย่างสูงสุด ทั้งนี้ นักเรียน จะต้องถือปฏิบัติตนตามมาตรการความปลอดภัยของกระทรวงสาธารณสุข และกระทรวงศึกษาธิการ อย่างเคร่งครัด ตั้งแต่การเดินทางออกจากบ้านมาเรียน ขณะอยู่ในโรงเรียน จนถึงการกลับบ้าน บทบาทของนักเรียน ควรมีดังนี้

- ๑) เตรียมความพร้อมในเรื่องอุปกรณ์การเรียน เครื่องใช้ส่วนตัว และอื่น ๆ ที่จำเป็นสำหรับการเรียน การสอน
- ๒) ปฏิบัติตาม ๖ มาตรการหลัก ๖ มาตรการเสริม และ ๗ มาตรการเข้มงวด ของสถานศึกษากำหนดอย่างเคร่งครัด

๓) ติดตามข้อมูลข่าวสารสถานการณ์การแพร่ระบาดของโรคติดเชื้อไวรัสโคโรนา ๒๐๑๙ (Covid-๑๙) และสร้างความรู้ความเข้าใจของคำแนะนำในการป้องกันตนเอง และลดความเสี่ยงจากการแพร่กระจายของโรค ติดเชื้อไวรัสโคโรนา ๒๐๑๙ (Covid-๑๙) จากแหล่งข้อมูลที่เชื่อถือได้

๔) ประเมินความเสี่ยงของตนเองผ่านแอปพลิเคชัน Thai Save Thai (TST) อย่างสม่ำเสมอ และสังเกต อาการป่วยของตนเอง หากมีอาการไข้ ไอ มีน้ำมูก เจ็บคอ หายใจลำบาก เหนื่อยหอบ ไม่ได้กลิ่น ไม่รู้รส ริมแดง ครุหรือผู้ปกครอง ให้พาไปพบแพทย์ กรณีมีคนในครอบครัวป่วยด้วยโรคติดเชื้อไวรัสโคโรนา ๒๐๑๙ (Covid-๑๙) หรือกลับจากพื้นที่เสี่ยง และอยู่ในช่วงกักตัว ให้ปฏิบัติตามคำแนะนำของเจ้าหน้าที่สาธารณสุข อย่างเคร่งครัด

๕) ขอคำปรึกษาจากครูผู้สอนเมื่อพบปัญหาเกี่ยวกับการเรียน อุปกรณ์การเรียน เครื่องใช้ส่วนตัว หรือพบความผิดปกติของร่างกายที่อาจเสี่ยงต่อการติดเชื้อของโรคติดเชื้อไวรัสโคโรนา ๒๐๑๙ (Covid-๑๙) ทันที

๒. บทบาทของครูและบุคลากรทางการศึกษา

ครูและบุคลากรทางการศึกษานั้น ซึ่งถืออยู่ใกล้ชิดนักเรียน มีหน้าที่สำคัญในการจัดการเรียนรู้ให้แก่ นักเรียนทุกรูปแบบ จึงต้องเตรียมความพร้อมการจัดการเรียนการสอน การวัดและประเมินผลการเรียนการสอน นอกจากจะต้องดูแลตนเองแล้ว ยังต้องดูแลนักเรียนอีกด้วย โดยเฉพาะด้านสุขอนามัยตามมาตรการที่ กระทรวงสาธารณสุขและกระทรวงศึกษาธิการกำหนด บทบาทของครูและบุคลากรทางการศึกษา ควรมีดังนี้

๑) ประชุมออนไลน์(Online) ชี้แจงผู้ปกครองนักเรียนเพื่อสร้างความเข้าใจร่วมกัน ในการป้องกัน การเฝ้าระวัง การเตรียมตัวของนักเรียนให้พร้อมก่อนเปิดเรียน

๒) ประเมินความเสี่ยงของตนเองผ่านแอปพลิเคชัน Thai Save Thai (TST) อย่างสม่ำเสมอและสังเกต อาการป่วยของตนเอง หากมีอาการไข้ ไอ มีน้ำมูก เจ็บคอ หายใจลำบาก เหนื่อยหอบ ไม่ได้กลิ่นไม่รู้รส ให้หยุด ปฏิบัติงาน และรีบไปพบแพทย์ทันที กรณีมีคนในครอบครัวป่วยด้วยโรคติดเชื้อไวรัสโคโรนา ๒๐๑๙ (Covid-๑๙) หรือกลับจากพื้นที่เสี่ยง และอยู่ในช่วงกักตัว ให้ปฏิบัติตามคำแนะนำของเจ้าหน้าที่สาธารณสุขอย่างเคร่งครัด

๓) ติดตามข้อมูลข่าวสารสถานการณ์การแพร่ระบาดของโรคติดเชื้อไวรัสโคโรนา ๒๐๑๙ (Covid-๑๙) และสร้างความรู้ความเข้าใจของคำแนะนำในการป้องกันตนเอง และลดความเสี่ยงจากการแพร่กระจายของโรค ติดเชื้อไวรัสโคโรนา ๒๐๑๙ (Covid-๑๙) จากแหล่งข้อมูลที่เชื่อถือได้

๔) จัดหาสื่อประชาสัมพันธ์ในการป้องกันและลดความเสี่ยงจากการแพร่กระจายโรคติดเชื้อไวรัส โควิด ๒๐๑๙ (Covid-๑๙) ให้แก่นักเรียน เช่น สอนวิธีการล้างมือที่ถูกต้อง การสวมหน้ากากผ้าหรือหน้ากากอนามัย คำแนะนำการปฏิบัติตัว การเว้นระยะห่างทางสังคม การทำความสะอาด หลีกเลี่ยงการทำกิจกรรม ร่วมกันจำนวนมากเพื่อลดจำนวนคน

๕) ปฏิบัติตาม ๖ มาตรการหลัก ๖ มาตรการเสริม และ ๗ มาตรการเข้มงวดของสถานศึกษา กำหนดอย่างเคร่งครัด

๖) คอยดูแล สอดส่องช่วยเหลือนักเรียนในเรื่องสุขอนามัยให้เป็นไปตามมาตรการที่ กระทรวงสาธารณสุขและกระทรวงศึกษาธิการกำหนด ได้แก่

(๑) ทำการตรวจคัดกรองสุขภาพนักเรียนทุกคนที่เข้ามาในโรงเรียนในตอนเช้า ใช้เครื่องวัด อุณหภูมิร่างกายพร้อมสังเกตอาการและสอบถามอาการของระบบทางเดินหายใจ เช่น ไข้ ไอ มีน้ำมูก เจ็บคอ หายใจลำบาก เหนื่อยหอบ ไม่ได้กลิ่น ไม่รู้รส โดยติดสัญลักษณ์ สติกเกอร์หรือตราบีม แสดงให้เห็นชัดเจนว่า ผ่านการคัดกรองแล้ว

(๒) กรณีพบนักเรียนหรือผู้มีอาการมีไข้ อุณหภูมิร่างกายตั้งแต่ ๓๗.๕ องศาเซลเซียสขึ้นไป ร่วมกับอาการระบบทางเดินหายใจอย่างใดอย่างหนึ่ง จัดให้อยู่ในพื้นที่แยกส่วน ประสานโรงพยาบาลส่งเสริม สุขภาพประจำตำบล หรือเจ้าหน้าที่สาธารณสุข เพื่อตรวจคัดกรองอีกครั้ง หากพบว่าผลตรวจเบื้องต้นเป็นบวกจึง แจ้งผู้ปกครองมารับจากนั้นแจ้งผู้บริหารหรือผู้มีส่วนเกี่ยวข้อง เพื่อดำเนินการตามแผนเผชิญเหตุ และมาตรการ ป้องกันตามระดับการแพร่ระบาดของโรคติดเชื้อไวรัสโคโรนา ๒๐๑๙ (Covid-๑๙) ของสถานศึกษา

(๓) บันทึกผลการคัดกรองและส่งต่อประวัติการป่วย ตามแบบบันทึกการตรวจสุขภาพ

(๔) จัดอุปกรณ์การล้างมือ พร้อมใช้งานอย่างเพียงพอ เช่น เจลแอลกอฮอล์วางไว้บริเวณ ทางเข้า สบู่ล้างมือบริเวณอ่างล้างมือ

๗) ตรวจสอบ กำกับ ติดตามการมาเรียนของนักเรียนขาดเรียน ถูกกักตัว หรืออยู่ในกลุ่มเสี่ยง ต่อการ ติดโรคโควิด ๑๙ และรายงานต่อผู้บริหารสถานศึกษา

๘) ปรับพฤติกรรมสำหรับนักเรียนที่ไม่ร่วมมือปฏิบัติตามมาตรการที่ครูกำหนด ด้วยการแก้ปัญหาการ เรียนรู้ใหม่ให้ถูกต้อง นั่นคือ “สร้างพฤติกรรมที่พึงประสงค์” หรือ “ลดพฤติกรรมที่ไม่พึงประสงค์”

๙) สร้างความรู้ความเข้าใจเกี่ยวกับความเครียด ว่าเป็นปฏิกิริยาปกติที่เกิดขึ้นได้ในภาวะวิกฤติ ที่มีการแพร่ระบาดของโรคติดเชื้อไวรัสโคโรนา ๒๐๑๙ (Covid-๑๙) และนำกระบวนการจัดการความเครียด การฝึกสติให้กลมกลืนและเหมาะสมกับนักเรียนแต่ละวัยร่วมกับการฝึกทักษะชีวิตที่เสริมสร้างความเข้มแข็งทางใจ (Resilience) ให้กับนักเรียน ได้แก่ ทักษะชีวิตด้านอารมณ์ สังคม และความคิด เป็นต้น

๑๐) สังเกตอารมณ์ความเครียดของตัวเอง เนื่องจากภาระหน้าที่การดูแลนักเรียนจำนวนมาก และกำกับ ให้ปฏิบัติตามมาตรการป้องกันการติดเชื้อไวรัสโคโรนา ๒๐๑๙ (Covid-๑๙) เป็นบทบาทสำคัญอาจจะ สร้างความเครียดวิตกกังวลทั้งจากการเฝ้าระวังนักเรียน และการป้องกันตัวเองจากการสัมผัสกับเชื้อโรค ดังนั้น เมื่อครุมีความเครียด จากสาเหตุต่างๆ มีข้อเสนอแนะ ดังนี้

(๑) กรณีมีความสับสนกับมาตรการของโรงเรียนที่ไม่ชัดเจน แนะนำให้สอบถาม กับผู้บริหารโรงเรียนหรือเพื่อนร่วมงาน เพื่อให้เข้าใจบทบาทหน้าที่และข้อปฏิบัติที่ตรงกัน

(๒) กรณีมีความวิตกกังวล กลัวการติดเชื้อในโรงเรียน ให้พูดคุยสื่อสารถึงความไม่สบายใจ และร้องขอสิ่งจำเป็นสำหรับการเรียนการสอนที่เพียงพอต่อการป้องกันการติดเชื้อไวรัสโคโรนา ๒๐๑๙ (Covid-๑๙) เช่น สถานที่ สื่อการเรียนการสอน กระบวนการเรียนรู้ การส่งงานหรือตรวจการบ้าน เป็นต้น หาก ตนเองเป็นกลุ่มเสี่ยง

หรือมีโรคประจำตัวก็สามารถเข้ารับการตรวจ รักษาตามมาตรการที่กระทรวงสาธารณสุข และกระทรวงศึกษาธิการ กำหนด

(๓) จัดให้มีกิจกรรมบำบัดความเครียด โดยการฝึกสติให้เป็นกิจวัตรก่อนเริ่มการเรียนการสอน เพื่อลดความวิตกกังวลต่อสถานการณ์ที่ตึงเครียดนี้

๑๑) กำกับและติดตามการได้รับวัคซีนของนักเรียนและผู้ปกครองนักเรียนให้เป็นไปตามมาตรการที่ กำหนดและเป็นปัจจุบัน

๓. บทบาทของผู้บริหารสถานศึกษา

ผู้บริหารสถานศึกษาเป็นผู้ที่มีบทบาทสำคัญในการขับเคลื่อนตั้งแต่การวางแผน การกำหนดนโยบาย สถานศึกษา การเตรียมความพร้อมการเปิดเรียน การส่งเสริมครูในการออกแบบการจัดการเรียนการสอน การกำกับ ติดตามช่วยเหลือ การประเมินผลการจัดการเรียนการสอน การแก้ไขปัญหา การประเมินสถานการณ์ การรายงาน ตลอดจนร่วมมือกับครู และบุคลากร ผู้ปกครองนักเรียน ให้การตรวจสอบสถานการณ์การแพร่ระบาดของโรคติดเชื้อ ไวรัสโคโรนา ๒๐๑๙ (Covid-๑๙) เพื่อความปลอดภัยของนักเรียน โดยบทบาทของผู้บริหารสถานศึกษา ควร มี ดังนี้

๑) จัดให้มีการประชุมหารือร่วมกันของคณะกรรมการสถานศึกษาขั้นพื้นฐาน ครู ผู้ปกครอง นักเรียน ผู้นำชุมชน และมีมติให้ความเห็นชอบร่วมกันในการจัดพื้นที่ และรูปแบบการจัดการเรียนการสอน

๒) ประกาศนโยบายและแนวปฏิบัติการป้องกันการแพร่ระบาดของโรคติดเชื้อไวรัสโคโรนา ๒๐๑๙ (Covid-๑๙) ในโรงเรียน

๓) แต่งตั้งคณะทำงานดำเนินการควบคุมดูแลและป้องกันการแพร่ระบาดของโรคติดเชื้อไวรัส โคโรนา ๒๐๑๙ (Covid-๑๙) ประกอบด้วย นักเรียน ครู ผู้ปกครอง เจ้าหน้าที่สาธารณสุข ท้องถิ่น ชุมชน และผู้เกี่ยวข้อง

๔) ประเมินความพร้อมผ่าน Thai Stop Covid Plus (TSC+) และรายงานการติดตามการประเมินผล ผ่าน MOE Covid

๕) ทบทวน ปรับปรุง ซักซ้อมปฏิบัติตามแผนเผชิญเหตุของโรงเรียนในภาวะที่มีการระบาด ของโรคติดเชื้อไวรัสโคโรนา ๒๐๑๙ (Covid-๑๙)

๖) จัดให้มีการสื่อสารประชาสัมพันธ์แนวทางการป้องกันการแพร่ระบาดของโรคติดเชื้อไวรัส โคโรนา ๒๐๑๙ (Covid-๑๙) เกี่ยวกับนโยบาย มาตรการ แนวปฏิบัติ และการจัดการเรียนการสอนให้แก่ครู นักเรียน ผู้ปกครอง และคณะกรรมการโรงเรียน ผ่านช่องทางสื่อที่เหมาะสม และติดตามข้อมูลข่าวสารที่เกี่ยวข้อง จากแหล่งข้อมูลที่เชื่อถือได้

๗) สนับสนุนให้นักเรียน ครูและบุคลากรได้รับวัคซีนครบโดส ตั้งแต่ร้อยละ ๘๕ ขึ้นไป

๘) สนับสนุนให้มีการตรวจคัดกรอง Antigen Test Kit (ATK) ตามมาตรการของภาครัฐ

๙) สนับสนุน ส่งเสริม ให้นักเรียน ครู บุคลากรทางการศึกษา และผู้ปกครองประเมินตนเองผ่าน Thai Save Thai (TST) ตามเกณฑ์จำแนกเขตพื้นที่การแพร่ระบาด

๑๐) สื่อสารสร้างความรู้ความเข้าใจ เพื่อลดการรังเกียจ และลดการตีตราทางสังคม (Social Stigma) กรณีพบว่า มีบุคลากรในโรงเรียน นักเรียน หรือผู้ปกครองติดเชื้อไวรัสโคโรนา ๒๐๑๙ (Covid-๑๙)

๑๑) กำหนดมาตรการคัดกรองสุขภาพทุกคน บริเวณจุดแรกเข้าไปในโรงเรียน (Point of Entry) ให้แก่ นักเรียน ครู บุคลากร และผู้มาติดต่อ และจัดให้มีพื้นที่แยกโรค อุปกรณ์ป้องกัน เช่น หน้ากากผ้า หรือหน้ากากอนามัย เจล แอลกอฮอล์ อย่างเพียงพอ รวมถึงเพิ่มช่องทางการสื่อสารระหว่างครู นักเรียน ผู้ปกครอง และเจ้าหน้าที่สาธารณสุข ในกรณีที่พบนักเรียนกลุ่มเสี่ยงหรือสงสัย

๑๒) จัดให้นักเรียนสามารถเข้าถึงการเรียนการสอนที่มีคุณภาพเหมาะสมตามบริบทได้อย่างต่อเนื่อง ตรวจสอบ ติดตาม กรณีนักเรียนขาดเรียน ลาป่วย การปิดโรงเรียน การจัดให้มีการเรียนการสอนทางไกล สื่อออนไลน์ การติดต่อทาง โทรศัพท์ หรือ Social Media เป็นรายวัน หรือรายสัปดาห์

๑๓) กรณีพบนักเรียน ครู บุคลากร หรือผู้ปกครองอยู่ในกลุ่มเสี่ยงหรือผู้ป่วยยืนยันเข้ามาในโรงเรียน ให้รีบแจ้งเจ้าหน้าที่สาธารณสุขในพื้นที่เพื่อดำเนินการสอบสวนโรค และพิจารณาดำเนินการตามแผนเผชิญเหตุ และมาตรการป้องกันตามระดับการแพร่ระบาดของโรคติดเชื้อไวรัสโคโรนา ๒๐๑๙ (Covid-๑๙) ของสถานศึกษา

๑๔) มีมาตรการให้นักเรียนได้รับอาหารกลางวันและอาหารเสริมนม ตามสิทธิที่ควรได้รับ กรณีพบอยู่ในกลุ่มเสี่ยงหรืออยู่ในช่วงกักตัว

๑๕) ควบคุม กำกับ ติดตาม ตรวจสอบ และรายงานผลการดำเนินงาน ตามมาตรการป้องกัน การแพร่ระบาด ภายในโรงเรียนอย่างเคร่งครัด และต่อเนื่อง

๑๖) เยี่ยมบ้าน สร้างขวัญกำลังใจนักเรียน ทั้งนักเรียนที่มาเรียนแบบปกติ และที่ไม่สามารถมาเรียน แบบปกติได้

๔. บทบาทของผู้ปกครองนักเรียน

ผู้ปกครองนักเรียนเป็นบุคคลที่มีสำคัญยิ่ง มีหน้าที่ต้องดูแลเอาใจใส่ในนักเรียนและตนเอง ในด้านสุขอนามัย และการป้องกันความเสี่ยงจากการแพร่ระบาดของเชื้อโรคติดเชื้อไวรัสโคโรนา ๒๐๑๙ (Covid-๑๙) อย่างเคร่งครัด ต้องให้ความร่วมมือกับโรงเรียน ครูประจำชั้น หรือครูที่ปรึกษา เกี่ยวกับมาตรการการดูแลนักเรียน ผู้ปกครอง นักเรียนจึงมีบทบาทสำคัญร่วมกับครูเพื่อช่วยนักเรียนทั้งในเรื่องการเรียนรู้และการดูแลความปลอดภัยของ นักเรียน บทบาทของผู้ปกครองนักเรียน ควรมีดังนี้

๑) ติดตามข้อมูลข่าวสารสถานการณ์การแพร่ระบาดของโรคติดเชื้อไวรัสโคโรนา ๒๐๑๙ (Covid-๑๙) และสร้างความรู้ความเข้าใจของคำแนะนำในการป้องกันตนเอง และลดความเสี่ยงจากการแพร่กระจายของโรค ติดเชื้อไวรัสโคโรนา ๒๐๑๙ (Covid-๑๙) จากแหล่งข้อมูลที่เชื่อถือได้

๒) ประเมินความเสี่ยงของตนเอง นักเรียน และคนในครอบครัวผ่านแอปพลิเคชัน Thai Save Thai (TST) อย่างสม่ำเสมอ สังเกตอาการป่วยของนักเรียน ของตนเอง และของคนในครอบครัว หากมีอาการไข้ ไอ มี น้ำมูก เจ็บคอ หายใจลำบาก เหนื่อยหอบ ไม่ได้กลิ่น ไม่รู้รส ให้รีบพาไปพบแพทย์ ควรแยกเด็กไม่ให้ไปเล่น กับคนอื่น ให้พักผ่อนอยู่ที่บ้าน จนกว่าจะหายเป็นปกติ กรณีมีคนในครอบครัวป่วยด้วยโรคติดเชื้อไวรัสโคโรนา ๒๐๑๙ (Covid-๑๙) หรือกลับจากพื้นที่เสี่ยงอยู่ในช่วงกักตัวให้ปฏิบัติตามคำแนะนำของเจ้าหน้าที่สาธารณสุข อย่างเคร่งครัด

๓) จัดหาของใช้ส่วนตัวให้นักเรียนอย่างเพียงพอในแต่ละวัน ทำความสะอาดทุกวัน เช่น หน้ากากผ้า ซ้อน ส้อม แก้วน้ำ แปรงสีฟัน ยาสีฟัน ผ้าเช็ดหน้า ผ้าเช็ดตัว เป็นต้น

๔) จัดหาสบู่หรือเจลแอลกอฮอล์และกำกับดูแลนักเรียนให้ล้างมือบ่อย ๆ ก่อนกินอาหาร หลังใช้ส้วม หลีกเลี่ยงการใช้มือสัมผัสใบหน้า ตา ปาก จมูก โดยไม่จำเป็น และสร้างสุขนิสัยที่ดี หลังเล่นกับเพื่อน และเมื่อกลับบ้านถึงบ้าน ควรอาบน้ำ สระผม และเปลี่ยนชุดเสื้อผ้าใหม่ทันที

๕) ดูแลสุขภาพนักเรียน จัดเตรียมอาหารปรุงสุก ใหม่ ส่งเสริมให้กินอาหารร้อน สะอาด อาหารครบ ๕ หมู่และผัก ผลไม้ ๕ สี และควรจัดอาหารกล่อง (Box Set) ให้แก่นักเรียนในช่วงเข้าแทนการซื้อจากโรงเรียน (กรณีที่ไม่ได้รับประทานอาหารเข้าจากที่บ้าน) เพื่อเสริมสร้างภูมิคุ้มกัน ออกกำลังกาย อย่างน้อย ๖๐ นาที ทุกวันและนอนหลับอย่างเพียงพอ ๙ - ๑๑ ชั่วโมงต่อวัน

๖) หลีกเลี่ยงการพานักเรียนไปในสถานเสี่ยงต่อการติดเชื้อไวรัสโคโรนา ๒๐๑๙ (Covid-๑๙) สถานที่ แออัดที่มีการรวมกันของคนจำนวนมาก หากจำเป็นต้องสวมหน้ากากผ้าหรือหน้ากากอนามัย ล้างมือบ่อยๆ

๗ ขั้นตอน ด้วยสบู่และน้ำนาน ๒๐ วินาที หรือใช้เจลแอลกอฮอล์

๗) กรณีนักเรียนเดินทางมาโรงเรียน โดยรถโรงเรียน รถตู้ หรือรถอื่น ๆ ผู้ปกครองและโรงเรียนต้องขอความร่วมมือกับคนขับรถให้ปฏิบัติตามมาตรการของสาธารณสุขอย่างเคร่งครัด

๘) กรณีมีการจัดการเรียนการสอนทางไกล ออนไลน์ ผู้ปกครองควรให้ความร่วมมือกับครูในการ ดูแลจัดการเรียนการสอนแก่นักเรียน เช่น การส่งการบ้าน การร่วมทำกิจกรรม เป็นต้น

๕. บทบาทขององค์กรสนับสนุน

๕.๑ สำนักงานเขตพื้นที่การศึกษา

๑) ประชาสัมพันธ์สร้างความรู้ความเข้าใจให้โรงเรียนในสังกัด เกี่ยวกับการป้องกันตนเองการดูแลสุขภาพอนามัยของตนเอง และบุคคลในครอบครัว

๒) ประสานงานองค์กรต่างๆ ในเขตพื้นที่การศึกษาในการช่วยเหลือสนับสนุนโรงเรียน

๓) นิเทศ กำกับ ติดตาม โรงเรียนในสังกัดด้านการบริหารโรงเรียนภายใต้สถานการณ์การแพร่ระบาดของโรคติดเชื้อไวรัสโคโรนา ๒๐๑๙ (Covid-๑๙)

๔) กำกับ ติดตาม โรงเรียนในสังกัดด้านการบริหารข้อมูลสารสนเทศเกี่ยวกับการได้รับวัคซีน ของนักเรียน ครู ผู้บริหารโรงเรียน และผู้ปกครองนักเรียนให้ได้รับวัคซีนตามมาตรการที่กำหนด

๕) รายงานผลการดำเนินการต่อหน่วยงานต้นสังกัดให้ทราบความเคลื่อนไหวอย่างต่อเนื่อง
 ๖) ประชุม ตรวจสอบเยี่ยมสถานศึกษา สร้างขวัญกำลังใจในการเตรียมความพร้อมก่อนเปิดภาคเรียนทั้งแบบปกติ และแบบทางไกล

๕.๒ สำนักงานสาธารณสุข

๑) ให้คำแนะนำเกี่ยวกับข้อควรปฏิบัติของสถานศึกษา สนับสนุนการดำเนินงานของโรงเรียนให้สอดคล้องตามมาตรการของกระทรวงสาธารณสุขและกระทรวงศึกษาธิการกำหนด

๑) สนับสนุนอุปกรณ์ทางการแพทย์ อาทิ ชุดตรวจ Antigen Test Kit (ATK) อุปกรณ์วัดอุณหภูมิ หน้ากากอนามัย เจลล้างมือ ฯลฯ

๒) สนับสนุนบุคลากรทางการแพทย์ในการบริการตรวจคัดกรองความเสี่ยงให้แก่ นักเรียน ครู และบุคลากรทางการศึกษา

๔) จัดให้มีช่องทางการสื่อสาร การให้ข้อมูลข่าวสารที่ถูกต้อง เป็นปัจจุบันให้กับสถานศึกษา และจัดระบบสนับสนุนเมื่อมีนักเรียน ครูหรือบุคลากรมีความเสี่ยงต่อการติดเชื้อไวรัสโคโรนา ๒๐๑๙ (Covid-๑๙)

๓) สำรวจ ติดตามสถานการณ์ในพื้นที่บริการอย่างต่อเนื่อง กรณี พบผู้มีอาการเสี่ยงหรือป่วย ต้องดำเนินการทันที และรายงานให้สถานศึกษาทราบเพื่อดำเนินการตามมาตรการต่อไป ๖) ออกให้บริการตามที่สถานศึกษาร้องขอ เช่น จัดเจ้าหน้าที่ อสม.ประจำหมู่บ้าน ตำบล ตรวจเวรยาม บันทึกผู้แดงตามจุดที่โรงเรียนกำหนด และอื่น ๆ ตามความต้องการจำเป็น

๕.๓ องค์กรทางปกครอง

๑) ประชาสัมพันธ์สร้างความเข้าใจให้โรงเรียน และชุมชนในเขตการปกครองมีความรู้ความเข้าใจ เกี่ยวกับการป้องกันตนเอง การดูแลสุขภาพอนามัยของตนเอง และบุคคลในครอบครัว

๒) สนับสนุน ช่วยเหลือโรงเรียนในเขตปกครองตามคำสั่งของจังหวัดอย่างเคร่งครัด

๓) กำกับ ติดตามการได้รับวัคซีนของประชาชนในเขตปกครองและมีข้อมูลทางสถิติที่อ้างอิงเชื่อถือได้

๔) ให้บริการตามที่สถานศึกษาร้องขอตามความต้องการเร่งด่วนและจำเป็น

๕.๔ องค์กรเอกชน

๑) สนับสนุนอุปกรณ์ทางการแพทย์ อาทิ ชุดตรวจ Antigen Test Kit (ATK) อุปกรณ์วัดอุณหภูมิ หน้ากากอนามัย เจลล้างมือ ฯลฯ

๒) สนับสนุนงบประมาณให้แก่สถานศึกษาในการนำไปใช้บริหารจัดการภายใต้สถานการณ์การแพร่ระบาดของโรคติดเชื้อไวรัสโคโรนา ๒๐๑๙ (Covid-๑๙)

๓) อำนวยความสะดวกให้ความช่วยเหลือกรณีฉุกเฉิน จำเป็นในการส่งตัวนักเรียน ครูและบุคลากรที่ คาดว่าจะได้รับเชื้อหรือเป็นกลุ่มเสี่ยงส่งหน่วยงานสาธารณสุขได้อย่างรวดเร็ว

๔) สร้างระบบการติดต่อสื่อสารหน่วยงานภายในจังหวัด อำเภอ ตำบล ให้มีความรวดเร็วในการช่วยเหลือ ดูแลนักเรียน ครู บุคลากร และผู้ปกครอง ที่สถานศึกษาได้อย่างมีประสิทธิภาพ

ส่วนที่ ๗

การติดตามและประเมินผล



ส่วนที่ ๗

การติดตามและประเมินผล

การติดตามและประเมินผลเป็นกระบวนการสำคัญที่จะต้องดำเนินการ ให้เป็นไปตามแนวทางการ เตรียมการเปิดภาคเรียนที่ ๒ ปีการศึกษา ๒๕๖๔ ภายใต้สถานการณ์การแพร่ระบาดของโรคติดเชื้อไวรัส โควิด-๑๙ (Covid-๑๙) ที่สำนักงานคณะกรรมการการศึกษาขั้นพื้นฐานกำหนดไว้ เพื่อติดตาม ดูแลช่วยเหลือหรือแก้ไขปัญหา รับทราบความก้าวหน้า ปัญหาอุปสรรคของการดำเนินงาน และข้อเสนอแนะ ดังนี้

สถานศึกษากำหนดหรือแต่งตั้งผู้รับผิดชอบดำเนินการตามแนวทางการเตรียมการเปิดภาคเรียนที่ ๒ ปีการศึกษา ๒๕๖๔ ภายใต้สถานการณ์การแพร่ระบาดของโรคติดเชื้อไวรัสโควิด-๑๙ (Covid-๑๙) โดยให้ มีการติดตามและประเมินผล ดังนี้

๑) การนำแนวทางการเตรียมการเปิดภาคเรียนที่ ๒ ปีการศึกษา ๒๕๖๔ ภายใต้สถานการณ์ การแพร่ระบาดของโรคติดเชื้อไวรัสโควิด-๑๙ (Covid-๑๙) ของสำนักงานคณะกรรมการการศึกษาขั้นพื้นฐานสู่การปฏิบัติ

๒) การประเมินตนเองผ่านระบบ Thai Stop Covid Plus :TSC+ และรายงานการติดตามการประเมินผลผ่าน MOE Covid

๓) การปฏิบัติตามมาตรการ Sandbox : Safety Zone in School ทั้ง ๔ องค์ประกอบ

๔) การปฏิบัติตาม ๗ มาตรการเข้มของสถานศึกษาระหว่างการจัดการเรียนการสอน

๕) การทำและการปฏิบัติตามแผนการเผชิญเหตุที่กำหนดไว้

ข้อเสนอแนะ / ข้อคิดเห็นอื่นๆ

การสนับสนุนหน้ากากอนามัย แอลกอฮอล์ และเจลแอลกอฮอล์สำหรับล้างมือ สำหรับนักเรียนที่ขาดแคลน เพื่อใช้ในการจัดการเรียนการสอนแบบ Onsite

ลงชื่อ.....นางสมหมาย สอนเอี่ยม
(นางสมหมาย สอนเอี่ยม)

ลงชื่อ
(ว่าที่ร้อยตรีหญิงอรดา ศรีนวนจันทร์)
ครูโรงเรียนวัดบ้านกล้วย รักษาการในตำแหน่ง
ผู้อำนวยการโรงเรียนวัดบ้านกล้วย(ผลราษฎร์บำรุง)

ส่วนที่ ๘

เอกสารที่เกี่ยวข้องประกอบ
การขอเปิดเรียน On site



ส่วนที่ ๘

เอกสารที่เกี่ยวข้องประกอบการขอเปิดเรียน On site

สรุปผลสำรวจความประสงค์เปิดเรียน On site

สถานศึกษามุ่งการจัดการจัดกิจกรรมให้กับผู้เรียนที่เน้นให้นักเรียนมีความสุขกับการมาโรงเรียน ผู้ปกครองเกิดความมีความมั่นใจในความปลอดภัยของสถานศึกษาเป็นสำคัญ โดยสถานศึกษาดำเนินการตลอดการเปิดเรียน On site ดังนี้

๑. ครูดูแลรับนักเรียน คัดกรองนักเรียนตอนเช้าหน้า ณ จุดคัดกรองเป็นประจำทุกวัน โดยประสานความร่วมมือกับคณะกรรมการสถานศึกษา ผู้นำชุมชน อสม. มาร่วมทำการคัดกรองร่วมกับครูเวรประจำวัน
๒. ครู นักเรียน และผู้ปกครองสวมหน้ากากอนามัย ตลอดเวลาที่อยู่ และเข้ามาในโรงเรียน ครู นักเรียน ผู้ปกครองได้รับการตรวจวัดอุณหภูมิร่างกาย และล้างมือด้วยแอลกอฮอล์เพื่อฆ่าเชื้อ ณ จุดคัดกรองก่อนเข้าโรงเรียน
๓. จัดระเบียบการเข้าแถวหน้าเสาธง การจัดการเรียนการสอนในห้องเรียน การจัดกิจกรรมเสริมต่าง ๆ ภายในโรงเรียน เน้นการเว้นระยะห่างระหว่างกัน ๑ - ๒ เมตร
๔. โรงเรียนจัดจุดล้างมืออย่างเพียงพอ สำหรับห้องเรียน โรงอาหาร และบริเวณที่ใช้ร่วมกัน
๕. จัดกิจกรรมโดยลดความแออัด แยกจัดเป็นกลุ่มย่อย ๆ
๖. หากนักเรียนมีอุณหภูมิร่างกายสูงกว่า ๓๗.๕ องศาเซลเซียส มีอาการไข้ ไอ จาม เหนื่อยหอบ หายใจลำบากให้ติดต่อผู้ปกครองและหยุดเรียนทันทีเพื่อไปพบแพทย์ หรือประสานโรงพยาบาลส่งเสริมสุขภาพประจำตำบล หรือโรงพยาบาลประจำอำเภอ เพื่อทำตรวจและรักษาต่อไป
๗. การรับประทานอาหารกลางวัน
 - ระดับปฐมวัย แยกรับประทานอาหารกลางวันที่อาคารปฐมวัย เวลา ๑๐.๓๐ น.
 - ระดับประถมศึกษา รับประทานอาหารกลางวัน เวลา ๑๓.๐๐ น โดยเว้นระยะห่าง
 ทั้งนี้ จัดให้มีจุดล้างมือก่อนเข้าโรงอาหาร จัดที่นั่งรับประทานอาหารเว้นระยะห่าง ๑ - ๒ เมตร จัดครูดูแลการรับประทานอาหารกลางวันนักเรียนทุกวัน
๘. หากมีผู้ติดเชื้อในโรงเรียนหรือชุมชน ให้ปฏิบัติตามแผนเผชิญเหตุ และประสานสาธารณสุขอำเภอหรือโรงพยาบาลใกล้เคียง
๙. สนับสนุนให้มีการตรวจ ATK สำหรับครู นักเรียน โดยความร่วมมือกับสาธารณสุขและโรงพยาบาลส่งเสริมสุขภาพ
๑๐. ขอรับชุดตรวจ ATK จากองค์การบริหารส่วนตำบลคลองเขื่อน โดยเสนอผ่านทางโรงพยาบาลส่งเสริมสุขภาพประจำตำบลคลองเขื่อน

สำหรับการเปิดเรียนรูปแบบ On site เดือน พฤศจิกายน ๒๕๖๔ ทุกคนปฏิบัติตามมาตรการ

๖ มาตรการหลัก ๖ มาตรการเสริมและ ๗ มาตรการเข้มงวด โดยการจัดการเรียนการสอน ดังนี้

วันที่ ๑ - ๑๔ พฤศจิกายน ๒๕๖๔ นักเรียนเตรียมความพร้อมก่อนเข้าเรียน On site จัดเตรียมด้านเครื่องแต่งกาย อุปกรณ์การเรียน ของใช้ส่วนตัวที่จำเป็นระหว่างเปิดเรียน On site และมอบหมายให้นักเรียนอ่านหนังสือเรียนระหว่างรอการเข้าเรียน On site โดยครูประจำชั้นประสานการเตรียมความพร้อมของนักเรียนทางกลุ่มไลน์ และช่องทางการติดต่ออื่น ๆ

วันที่ ๑๕ - ๑๙ พฤศจิกายน ๒๕๖๔ นักเรียนเข้าเรียนแบบ On site โดยปฏิบัติตามตามมาตรการอย่างเข้มงวด เพื่อความปลอดภัยทั้งของนักเรียน ครูและบุคลากร ทั้งนี้ การจัดการเรียนการสอนเป็นการเสริมประสบการณ์ให้แก่ผู้เรียนแบบค่อยเป็นค่อยไป ไม่ให้ผู้เรียนเกิดความเครียด หากพบนักเรียนมีไข้สูงกว่า ๓๗.๕ องศาเซลเซียส มีอาการไข้ ไอ จาม เหนื่อยหอบ หายใจลำบากให้ติดต่อผู้ปกครองและหยุดเรียนทันทีเพื่อไปพบแพทย์ หรือประสานโรงพยาบาลส่งเสริมสุขภาพประจำตำบล หรือโรงพยาบาลประจำอำเภอเพื่อทำตรวจรักษาต่อไป

วันที่ ๒๒ พฤศจิกายน ๒๕๖๔ เป็นต้นไป เรียน On site โดยปฏิบัติตามมาตรการอย่างเคร่งครัด และเฝ้าระวังสถานการณ์อย่างต่อเนื่อง หากพบผู้ติดเชื้อในสถานศึกษา หรือมีการแพร่ระบาดในชุมชน ให้ปฏิบัติตามแผนเผชิญเหตุ

กรณีที่เปิดเรียนแบบ On site ได้บางส่วน โรงเรียนดำเนินการจัดการเรียนการสอนแบบอื่น ๆ ควบคู่การเรียนแบบ On site ผสมผสานรูปแบบอื่น ได้แก่

๑. การเรียนผ่านโทรทัศน์ (On Air) คือการเรียนรู้อันใช้สื่อวีดิทัศน์การเรียนการสอนของมูลนิธิการศึกษาทางไกลผานดาวเทียม ในพระบรมราชูปถัมภ์ ตั้งแต่ชั้นอนุบาลปีที่ ๑ ถึงชั้นประถมศึกษาปีที่ ๖

๒. การเรียนการสอนแบบออนไลน์ (Online) การจัดการเรียนการสอนผ่านอินเทอร์เน็ตและ แอปพลิเคชัน การจัดการเรียนการสอนแบบนี้ สำหรับครูและนักเรียนที่มีความพร้อมทางด้านอุปกรณ์ เช่น คอมพิวเตอร์ แท็บเล็ต โทรศัพท์ และมีการเชื่อมต่อสัญญาณอินเทอร์เน็ต

๓. การเรียนผ่านหนังสือ เอกสารและใบงาน (ON Hand) การจัดการเรียนการสอนในกรณีที่ นักเรียนมีทรัพยากรไม่พร้อมในการจัดการเรียนการสอนในรูปแบบข้างต้น โดยสถานศึกษาจัดทำแบบฝึกหัด หรือให้การบ้านไปทำที่บ้าน อาจใช้ร่วมกับรูปแบบอื่น ๆ ตามบริบทของท้องถิ่น

๔. การจัดการเรียนการสอนแบบ (ON Demand) คือการเรียนรู้อันผ่านทางเว็บไซต์ DLTV (www.dltv.ac.th) หรือ ช่อง YouTube (DLTV Channel ๑-๑๕) และแอปพลิเคชัน DLTV บนสมาร์ตโฟน หรือแท็บเล็ต

กรณีจัดการเรียนการสอนแบบ On site ไม่ได้ เนื่องจากสถานการณ์การแพร่ระบาดของโรคติดเชื้อไวรัสโคโรนา ๒๐๑๙ (COVID - ๑๙) ซึ่งสถานศึกษาไม่สามารถเปิดเรียนได้ตามปกติ เพื่อให้ผู้เรียนได้รับการเรียนรู้อย่างต่อเนื่อง โรงเรียนจึงเลือกรูปแบบการเรียนการสอนให้มีความเหมาะสมตามความพร้อมของสถานศึกษา ดังนี้

๑. การเรียนผ่านโทรทัศน์ (On Air) คือการเรียนรู้อันใช้สื่อวีดิทัศน์การเรียนการสอนของ

มูลนิธิการศึกษาทางไกลผานดาวเทียม ในพระบรมราชูปถัมภ์ ตั้งแต่ชั้นอนุบาลปีที่ ๒ ถึงชั้นประถมศึกษาปีที่ ๖

๒. การเรียนการสอนแบบออนไลน์ (Online) การจัดการเรียนการสอนผ่านอินเทอร์เน็ตและแอปพลิเคชัน การจัดการเรียนการสอนแบบนี้ สำหรับครูและนักเรียนที่มีความพร้อมทางด้านอุปกรณ์ เช่น คอมพิวเตอร์ แท็บเล็ต โทรศัพท์ และมีการเชื่อมต่อสัญญาณอินเทอร์เน็ต

๓. การเรียนผ่านหนังสือ เอกสารและใบงาน (ON Hand) การจัดการเรียนการสอนในกรณีที่ นักเรียนมีทรัพยากรไม่พร้อมในการจัดการเรียนการสอนในรูปแบบข้างต้น โดยสถานศึกษาจัดทำแบบฝึกหัด หรือให้การบ้านไปทำที่บ้าน อาจใช้ร่วมกับรูปแบบอื่น ๆ ตามบริบทของท้องถิ่น

๔. การจัดการเรียนการสอนแบบ (ON Demand) คือการเรียนรู้ผ่านทางเว็บไซต์ DLTV (www.dltv.ac.th) หรือ ช่อง YouTube (DLTV Channel ๑-๑๕) และแอปพลิเคชัน DLTV บนสมาร์ตโฟน หรือแท็บเล็ต

สรุปผลสำรวจความประสงค์เปิดเรียน On - site ของผู้ปกครองนักเรียน

ที่	ชั้นเรียน	จำนวนนักเรียน	วันที่เปิดเรียน ๑ ธ.ค. ๖๔	ไม่ประสงค์ ให้เปิดเรียน	หมายเหตุ
๑	อนุบาล ๒	๕	๔	๑	
๒	อนุบาล ๓	๖	๖	-	
๓	ประถมศึกษาปีที่ ๑	๑	๑	-	
๔	ประถมศึกษาปีที่ ๒	๕	๕	-	
๕	ประถมศึกษาปีที่ ๓	๖	๖	-	
๖	ประถมศึกษาปีที่ ๔	๗	๗	-	
๗	ประถมศึกษาปีที่ ๕	๕	๕	-	
๘	ประถมศึกษาปีที่ ๖	๗	๗	-	
	รวม	๔๒	๔๑	๑	
	ร้อยละ		๙๗.๖๑	๒.๓๗	

ข้อมูลการรับวัคซีนของครูและบุคลากร

ที่	ตำแหน่ง	จำนวน	การรับวัคซีน			ร้อยละ		
			เข็ม ๑	เข็ม ๒	เข็ม ๓	เข็ม ๑	เข็ม ๒	เข็ม ๓
๑	ผู้อำนวยการโรงเรียน (รก.)	๑	๑	๑	๑	๑๐๐	๑๐๐	๑๐๐
๒	ครู	๑	๑	๑	-	๑๐๐	๑๐๐	-
๓	พนักงานราชการ	๑	๑	๑	๑	๑๐๐	๑๐๐	๑๐๐
๓	บุคลากร	๑	๑	๑	๑	๑๐๐	๑๐๐	๑๐๐

ข้อมูลการรับวัคซีนของนักเรียน

ที่	ระดับชั้น	จำนวน	การรับวัคซีน			ร้อยละ		
			เข็ม ๑	เข็ม ๒	เข็ม ๓	เข็ม ๑	เข็ม ๒	เข็ม ๓
๑	ประถมศึกษา ที่มีอายุครบ ๑๒ ปี (ณ วันที่ฉีด)	๓	๓	๓	-	๑๐๐	๑๐๐	-
๒	มัธยมศึกษา	-	-	-	-	-	-	-

ข้อมูลการรับวัคซีนของผู้ปกครอง

ที่	ระดับชั้น	จำนวน ผู้ปกครอง	การรับวัคซีน	ร้อยละ
๑	อนุบาล ๒	๙	๔	๔๔.๔๔
๒	อนุบาล ๓	๑๕	๑๐	๖๖.๖๖
๓	ประถมศึกษาปีที่ ๑	๒	๒	๑๐๐
๔	ประถมศึกษาปีที่ ๒	๑๑	๑๐	๙๐.๙๐
๕	ประถมศึกษาปีที่ ๓	๑๖	๑๕	๙๓.๗๕
๖	ประถมศึกษาปีที่ ๔	๑๔	๑๔	๑๐๐
๗	ประถมศึกษาปีที่ ๕	๑๐	๑๐	๑๐๐
๘	ประถมศึกษาปีที่ ๖	๑๔	๑๔	๑๐๐
	รวมทั้งสิ้น	๙๑	๗๙	๘๖.๘๑



คำสั่งโรงเรียนวัดบ้านกล้วย (ผลราชภัฏรำรูง)

ที่ ๑๕ / ๒๕๖๔

เรื่อง แต่งตั้งคณะกรรมการจัดทำแผนเปิดเรียน Onsite ภาคเรียนที่ ๒ ปีการศึกษา ๒๕๖๔

โรงเรียนวัดบ้านกล้วย(ผลราชภัฏรำรูง)

ด้วยโรงเรียนวัดบ้านกล้วย สำนักงานเขตพื้นที่การศึกษาประถมศึกษาฉะเชิงเทรา เขต ๒ มีกำหนดเปิดภาคเรียนที่ ๒ ปีการศึกษา ๒๕๖๔ ในวันที่ ๑ พฤศจิกายน ๒๕๖๔ ภายใต้สถานการณ์การแพร่ระบาดของโรคติดเชื้อไวรัสโคโรนา ๒๐๑๙ (Covid-๑๙) โรงเรียนวัดบ้านกล้วย(ผลราชภัฏรำรูง) สำนักงานเขตพื้นที่การศึกษาประถมศึกษาฉะเชิงเทราเขต ๒ ซึ่งรับนโยบายจากเลขาธิการคณะกรรมการการศึกษาขั้นพื้นฐาน และผู้อำนวยการสำนักงานเขตพื้นที่การศึกษาประถมศึกษาฉะเชิงเทรา เขต ๒ จึงดำเนินการจัดทำแผนเปิดเรียน Onsite ภาคเรียนที่ ๒ ปีการศึกษา ๒๕๖๔ เพื่อสร้างความมั่นใจให้แก่นักเรียน ผู้ปกครอง และประชาชนทั่วไปว่า โรงเรียนวัดบ้านกล้วย มีแนวทางการสร้างความปลอดภัยให้กับนักเรียนก่อนการเปิดภาคเรียนที่ ๒ ปีการศึกษา ๒๕๖๔ และระหว่างที่จัดการเรียนการสอนในสถานศึกษา ซึ่งสอดคล้องกับมาตรการที่กระทรวงสาธารณสุขและกระทรวงศึกษาธิการกำหนด และเป็นไปตามนโยบายต้นสังกัดทุกประการ จึงแต่งตั้งบุคลากรปฏิบัติหน้าที่ ดังนี้

๑. คณะกรรมการดำเนินงาน ประกอบด้วย

- | | | |
|---------------------------------------|--------------------------------|---------------------|
| ๑. ว่าที่ร้อยตรีหญิงอรดา ศรีนวนจันทร์ | ตำแหน่ง รก.ผู้อำนวยการโรงเรียน | ประธานกรรมการ |
| ๒. นางสาวพรรษา มะลิลา | ตำแหน่งครูโรงเรียนวัดบ้านกล้วย | กรรมการ |
| ๓. นางสาวปัญจรัตน์ บุญจันทร์ | ตำแหน่งครูธุรการ | กรรมการ |
| ๔. นางสาวเบญจภรณ์ นระรอยรัมย์ | ตำแหน่งครูโรงเรียนวัดบ้านกล้วย | กรรมการและเลขานุการ |

มีหน้าที่ดังต่อไปนี้

มีหน้าที่ดำเนินจัดทำแผนเปิดเรียน Onsite ภาคเรียนที่ ๒ ปีการศึกษา ๒๕๖๔ ภายใต้สถานการณ์การแพร่ระบาดของโรคติดเชื้อไวรัสโคโรนา ๒๐๑๙ (Covid-๑๙) โรงเรียนวัดบ้านกล้วย(ผลราชภัฏรำรูง) ให้เป็นไปตามนโยบายต้นสังกัดและตามมาตรการความปลอดภัยของกระทรวงสาธารณสุขทุกประการ รวมทั้งติดตาม วัดประเมินผลการดำเนินงาน ให้เป็นไปด้วยความเรียบร้อย และรายงานผลการดำเนินงานต่อผู้อำนวยการโรงเรียนรับทราบ

ทั้งนี้ ตั้งแต่บัดนี้เป็นต้นไป

สั่ง ณ วันที่ ๓ เดือน พฤศจิกายน พ.ศ.๒๕๖๔

(ว่าที่ร้อยตรีหญิงอรดา ศรีนวนจันทร์)

ครูโรงเรียนวัดบ้านกล้วย รักษาการในตำแหน่ง
ผู้อำนวยการโรงเรียนวัดบ้านกล้วย (ผลราชภัฏรำรูง)

ที่ ศธ ๐๔๐๓๓.๑๓๒/๗๕



โรงเรียนวัดบ้านกล้วย(ผลราชภรณ์บำรุง)
เลขที่ ๔๙/๑ หมู่ ๑ ตำบลคลองเขื่อน
อำเภอคลองเขื่อน จังหวัดฉะเชิงเทรา
๒๔๐๐๐

๒๙ ตุลาคม ๒๕๖๔

หนังสือฉบับนี้ให้ไว้เพื่อรับรองว่า คณะกรรมการสถานศึกษาขั้นพื้นฐาน โรงเรียนวัดบ้านกล้วย ที่อยู่ เลขที่ ๔๙/๑ หมู่ ๒ ตำบลคลองเขื่อน อำเภอคลองเขื่อน จังหวัดฉะเชิงเทรา ได้ประชุมคณะกรรมการสถานศึกษา ขั้นพื้นฐาน ครั้งที่ ๒/๒๕๖๔ เพื่อประเมินความพร้อมในการเปิดภาคเรียน โดยใช้แบบประเมินตนเองของสถานศึกษาในการ เตรียมความพร้อมก่อนเปิดภาคเรียน เพื่อเฝ้าระวังและป้องกันการแพร่ระบาดของโรคโควิด ๑๙ ผ่านระบบ Thai Stop Covid Plus (TSC) ของกรมอนามัย กระทรวงสาธารณสุข เมื่อวันที่ ๒๑ ตุลาคม ๒๕๖๔ ซึ่งมีผลการประเมินผ่านเกณฑ์ทั้ง ๔๔ ข้อ และได้ใบประกาศรับรองเรียบร้อยแล้ว โดยมีมติร่วมกันดังนี้

- ให้เปิดภาคเรียนที่ ๒/๒๕๖๔ ในวันที่ ๑ พฤศจิกายน ๒๕๖๔ ได้เนื่องจากมีความพร้อมตามแบบ ประเมินตนเองสำหรับสถานศึกษา ซึ่งจัดทำโดยกรมอนามัย กระทรวงสาธารณสุข โดยใช้รูปแบบ การเรียนการสอน ระดับชั้นอนุบาล ๒ - ชั้นประถมศึกษาปีที่ ๖ รูปแบบ On-Hand, On-line, On- Air , On - Demand ไปก่อน ๑๕ วัน ตั้งแต่วันที่ ๑ - ๑๕ พฤศจิกายน ๒๕๖๔ และในกรณีจัดการ จัดการเรียนการสอนรูปแบบ On site โรงเรียนวัดบ้านกล้วย จะดำเนินการเปิดทำการเรียนการสอนใน ระดับชั้น อนุบาล ๒ - ประถมศึกษาปีที่ ๖ โดยรอผลการพิจารณาอนุญาตจากคณะกรรมการโรคติดต่อ จังหวัดฉะเชิงเทรา (โรงเรียนมีความพร้อมในการเปิด On site ตั้งแต่วันที่ ๑ พฤศจิกายน ๒๕๖๔เป็น ต้นไปซึ่งได้มีการจัดทำแผนการเปิดเรียน On site เป็นระยะเรียบร้อยแล้ว)
- ให้เปิดภาคเรียนที่ ๒/๒๕๖๔ ได้ แต่ต้องเตรียมความพร้อมเพิ่มเติม เพื่อให้สอดคล้องกับการประเมิน ตามแบบประเมินตนเองสำหรับสถานศึกษา ที่จัดทำโดยกรมอนามัย กระทรวงสาธารณสุข ดังนี้
- ไม่สามารถเปิดภาคเรียนที่ ๒/๒๕๖๔ ได้ เนื่องจาก

ให้ไว้ ณ วันที่ ๒๙ ตุลาคม ๒๕๖๔

นางสมหมาย สอนเอี่ยม

(นางสมหมาย สอนเอี่ยม)

ตำแหน่ง ประธานคณะกรรมการสถานศึกษาขั้นพื้นฐาน
โรงเรียนวัดบ้านกล้วย (ผลราชภรณ์บำรุง)

โรงเรียนวัดบ้านกล้วย(ผลราชภรณ์บำรุง)

โทรศัพท์ ๐๘๖ ๑๕๙ ๒๓๘๒

(ว่าที่ร้อยตรีหญิงดา ศรีนออรวันจันทร์)

ครูโรงเรียนวัดบ้านกล้วย
ตำแหน่ง รักษาการในตำแหน่งผู้อำนวยการ
โรงเรียนวัดบ้านกล้วย(ผลราชภรณ์บำรุง)

หมายเหตุ มติของคณะกรรมการสถานศึกษาจะต้องยึดตามเกณฑ์การแปลผลประเมินตนเองสำหรับสถานศึกษาในการเตรียมความพร้อมก่อนเปิดภาคเรียน เพื่อเฝ้าระวังและป้องกันการแพร่ระบาดของโรคโควิด ๑๙ ที่จัดทำโดยกรมอนามัย กระทรวงสาธารณสุขดังนี้

เกณฑ์การประเมิน	ผลการประเมิน	การแปลผล
ผ่านทั้งหมด ๔๔ ข้อ	สีเขียว	โรงเรียนสามารถเปิดเรียนได้
ผ่านข้อ ๑ - ๒๐ ทุกข้อ แต่ไม่ผ่าน ข้อ ๒๑ - ๔๔ ข้อใดข้อหนึ่ง	สีเหลือง	โรงเรียนสามารถเปิดเรียนได้ แต่ต้องดำเนินการปรับปรุงให้เป็นไปตามมาตรฐานที่กำหนด
ไม่ผ่านข้อ ๑ - ๒๐ ข้อใดข้อหนึ่ง	สีแดง	โรงเรียน ไม่สามารถ เปิดเรียนได้ ต้องดำเนินการปรับปรุงให้เป็นไปตามมาตรฐานที่กำหนด และ/หรือประเมินใหม่

รายงานการประชุมคณะกรรมการสถานศึกษาขั้นพื้นฐานโรงเรียนวัดบ้านกล้วย (ผลราษฎร์บำรุง)
ครั้งที่ ๒ /๒๕๖๔
วันที่ ๒๙ ตุลาคม ๒๕๖๔
ณ โรงเรียนวัดบ้านกล้วย (ผลราษฎร์บำรุง)

ผู้มาประชุม

๑. นางสาวสมหมาย สอนเอี่ยม	ประธานกรรมการ
๒. นางสาวนีย์ จงคา	ผู้ทรงคุณวุฒิ
๓. นายชากร เฉยสอาด	ผู้แทนศิษย์เก่า
๔. นายทวีเดช จงคา	ผู้แทนองค์การชุมชน
๕. นายนิรุทธ จันทร์อ่ำ	ผู้แทนองค์การปกครองส่วนท้องถิ่น
๖. นางสาวเบญจภรณ์ นระรอยรัมย์	ผู้แทนครู
๗. พระสายัณห์ ธรรมจาโร	ผู้แทนพระภิกษุสงฆ์
๘. นายบุญทึง มาบโพธิ์	ผู้แทนผู้ปกครอง
๙. ว่าที่ร้อยตรีหญิงออรดา ศรีนวนจันทร์	กรรมการและเลขานุการ

ผู้เข้าร่วมประชุม

๑. นางสาวพรรษา มะลิลลา	ครูโรงเรียนวัดบ้านกล้วย
๒. นางสาวปัญจรัตน์ บุญจันทร์	ธุรการโรงเรียน

ระเบียบวาระที่ ๑ เรื่องที่ประธานแจ้งให้ที่ประชุมทราบ

- ไม่มี -

ระเบียบวาระที่ ๒ เรื่องรับรองรายงานการประชุมครั้งที่แล้ว ๑/๒๕๖๔

ที่ประชุมมีมติรับรองรายงานการประชุมครั้งที่ ๑/๒๕๖๔

ระเบียบวาระที่ ๓ เรื่องเสนอเพื่อทราบและพิจารณา

- สำนักงานคณะกรรมการการศึกษาขั้นพื้นฐาน (สพฐ.) ได้กำหนดแนวทางการเตรียมเปิดภาคเรียนที่ ๒/๒๕๖๔ ภายใต้สถานการณ์การแพร่ระบาดของโรคติดเชื้อไวรัสโคโรนา ๒๐๑๙ (Covid - ๑๙)

โรงเรียนวัดบ้านกล้วย ประเมินตนเองในระบบ Thai stop covid plus (TSC+) ผ่านเกณฑ์มาตรฐานระดับสีเขียว

ครูและบุคลากรในโรงเรียนได้รับวัคซีน ร้อยละ ๑๐๐

ผู้ปกครองนักเรียนโรงเรียนวัดบ้านกล้วยได้รับวัคซีน ร้อยละ ๘๕.๑๒

นักเรียนโรงเรียนวัดบ้านกล้วย ที่มีอายุครบ ๑๒ ปี ขึ้นไป ได้รับวัคซีน ร้อยละ ๑๐๐

- สถานศึกษาได้จัดทำแผนเผชิญเหตุ ในสถานการณ์การแพร่ระบาดของโรคติดเชื้อไวรัส โควิด ๒๐๑๙ (Covid ๑๙) ในสถานศึกษาเพื่อป้องกันผู้ติดเชื้อในชุมชน และในสถานศึกษา
- คณะกรรมการสถานศึกษาขั้นพื้นฐาน มีมติให้เปิดเรียน ภาคเรียนที่ ๒/๒๕๖๔ แบบ on – site ในวันที่ ๑๕ พฤศจิกายน ๒๕๖๔ โดยวันที่ ๑- ๑๔ ให้จัดการเรียนการสอนแบบ On – hand และ On – Line

ระเบียบวาระที่ ๔ เรื่อง อื่น ๆ

- การรับส่งนักเรียนของผู้ปกครอง ให้ รับ – ส่ง นักเรียนบริเวณด้านหน้าโรงเรียนเท่านั้นไม่อนุญาตให้ขึ้นอาคารเรียน โดยจะมีครูเวรคัดกรองอยู่บริเวณหน้าโรงเรียน และรับนักเรียนเข้าโรงเรียน
- ประสานงานกับ อสม. ช่วยคัดกรองนักเรียนในสัปดาห์แรกของการเปิดภาคเรียน เพื่อให้นักเรียนปรับตัวและทำความเข้าใจในกิจกรรมต่างๆ ในช่วงสถานการณ์แพร่ระบาดของโรคติดเชื้อไวรัสโคโรนา ๒๐๑๙
- การทำความสะอาดโรงเรียนก่อนเปิดภาคเรียน ที่ ๒/๒๕๖๔

เลิกประชุม ๑๔.๓๐ น.

ลงชื่อ ออรรดา ศรีนวนจันทร์
(ว่าที่ร้อยตรีหญิงออรรดา ศรีนวนจันทร์)
ครูโรงเรียนวัดบ้านกล้วย รักษาในตำแหน่ง
ผู้อำนวยการโรงเรียนวัดบ้านกล้วย(ผลราษฎร์บำรุง)
เลขานุการ ผู้จัดบันทึกการประชุม

ลงชื่อ สมหมาย สอนเอี่ยม
(นางสมหมาย สอนเอี่ยม)
ประธานกรรมการสถานศึกษาขั้นพื้นฐาน
ผู้ตรวจบันทึกการประชุม

ประชุมคณะกรรมการสถานศึกษาขั้นพื้นฐาน

โรงเรียนวัดป่าพาลง
ครั้งที่ ๒ / 2564

ผู้เข้าร่วมประชุม

- | ที่ | ชื่อ-สกุล | ตำแหน่ง | ลายมือชื่อ |
|-----|---------------------------------|---------------------|-------------------|
| 1. | นางสมหมาย สอนเอี่ยม | ประธานกรรมการ | สมหมาย สอนเอี่ยม |
| 2. | นางบุญทิพย์ มาบุญศรี | กรรมการ | บุญทิพย์ มาบุญศรี |
| 3. | นางสาวชลลดา ทรัพย์ธรรม | กรรมการ | ชลลดา ทรัพย์ธรรม |
| 4. | นายทวีศักดิ์ อรรถ | กรรมการ | ทวีศักดิ์ อรรถ |
| 5. | นายวิฑูรย์ จันทร์อ่ำ | กรรมการ | วิฑูรย์ จันทร์อ่ำ |
| 6. | นายชากร เกษสวัสดิ์ | กรรมการ | ชากร เกษสวัสดิ์ |
| 7. | พระสงฆ์ ธรรมจาใจ | กรรมการ | พระสงฆ์ ธรรมจาใจ |
| 8. | นางเสาวนีย์ อรรถ | กรรมการ | เสาวนีย์ อรรถ |
| 9. | ว่าที่ร้อยตรีหญิงอรุณรัตน์ อรรถ | กรรมการและเลขานุการ | อรุณรัตน์ อรรถ |

เริ่มประชุม เวลา 13.00 น.

- ระเบียบวาระที่ 1 เรื่องที่ประธานแจ้งให้ที่ประชุมทราบ
- ไม่มี -
- ระเบียบวาระที่ 2 เรื่องรับรองรายงานการประชุมครั้งที่แล้ว ๓๑ / 2564
ที่ประชุมมีมติรับรองรายงานการประชุมครั้งที่ 1 / 2564
- ระเบียบวาระที่ 3 เรื่องเสนอเพื่อทราบและพิจารณา
- สืบเนื่องจากคณะกรรมการศึกษาขั้นพื้นฐาน (สพฐ.) ได้กำหนด
แผนทางการเตรียมเปิดภาคเรียน ที่ 2/2564 ภายใต้สถานการณ์การแพร่ระบาดของโรค
ติดต่อไวรัสโคโรนา 2019 (Covid 19)
* โรงเรียนวัดป่าพาลงฯ ประเมินตนเองให้ระบบ Thai stop covid +
(TSC+) ผ่านเกณฑ์มาตรฐานระดับ ผู้แจ้งขอ
* ครูและบุคลากรทางการศึกษา ได้มีวัคซีน ร้อยละ 100
* กักตุนเครื่องใช้ป้องกันโรค โรงเรียนวัดป่าพาลงฯ ได้รับวัคซีน ร้อยละ 85.12
* นักเรียนโรงเรียนวัดป่าพาลงฯ ที่มีอายุ 12 ปีขึ้นไป ได้รับวัคซีน

- สถานศึกษาได้จัดทำแผนเผชิญเหตุ โน้ตตามกรณีการแพร่ระบาดของโรค
ติดเชื้อไวรัส โคโรนา 2019 (Covid 19) โน้ตตามสถานศึกษา เพื่อป้องกัน หนีติดเชื้อ โน้ตชุมชน
และโน้ตตามสถานศึกษา

- คณะกรรมการสถานศึกษา ที่มีมติเปิดเรียน ภาคเรียนที่ ๑ / ๒๕๖๔
แบบ on-site ในวันที่ 15 พฤศจิกายน ๒๕๖๔ โดยวันที่ 1-14 พฤศจิกายน ๒๕๖๔
ให้จัดการเรียนการสอนแบบ on-hand และ on-line

ระเบียบวาระที่ 4 เรื่องอื่นๆ

- การรับผู้รักเรียนของศปภคสรอง ให้รับ-ส่ง นักเรียนขี้อวมต่าหหน้าโรงเรียน
เก่าหั้น ไม่อนุญาตให้เข้าอาคารเรียน โดยจะมีครูเฝ้า ศตภรองอยู่ขี้อวมต่าหหน้า
โรงเรียน และรับนักเรียน

- ประสานงานกับ อสม. ช่วยศตภรองนักเรียน ในสัปดาห์แรกของ การเปิด
ภาคเรียน เพื่อให้ให้นักเรียนปรับตัว และทำความเข้าใจกับกิจกรรมต่างๆ

- ทำความสะอาดโรงเรียน ก่อนเปิด ภาคเรียนที่ ๒ / ๒๕๖๔

เลิกประชุมเวลา 14.๓๐ น.

ลงชื่อ *[Signature]* ศักดิ์ชนันท์ การประชุม ลงชื่อ *[Signature]* สมนมาญ สอนเอี่ยม
(อ่าที่ร้อยตรีวันฉัตรอรต ศรีนอนจันทร์) (จากสมนมาญ สอนเอี่ยม)
ครูโรงเรียนวัดบ้านกล้วย รักษาการในตำแหน่ง - ประธานกรรมการ สถานศึกษา บ้านถิ่นฐาน
ผู้อำนวยการโรงเรียน อุดรบ้านกล้วย

การประชุมคณะกรรมการสถานศึกษาขั้นพื้นฐานโรงเรียนวัดบ้านกล้วย



เพื่อนำผลการประเมินตนเองของสถานศึกษา เสนอต่อที่ประชุมคณะกรรมการสถานศึกษาขั้นพื้นฐาน พิจารณาความ
เห็นชอบ ให้เปิดภาคเรียนที่ ๒/๒๕๖๔

ผู้อำนวยการโรงพยาบาลส่งเสริมสุขภาพตำบลคลองเขื่อน พร้อมคณะครูจัดทำแผนเผชิญเหตุ
เตรียมเปิดภาคเรียนที่ ๒/๒๕๖๔



๖ มาตรการหลัก ๖ มาตรการเสริม ๗ มาตรการเข้มงวด





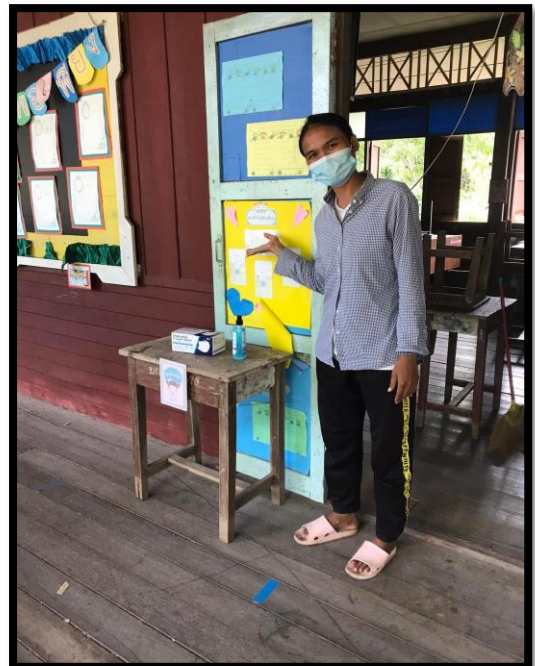



083-2564/011411



สถานประกอบการ สถานศึกษา
สะอาดปลอดภัย ป้องกันโรค COVID-19
โรงเรียนวัดบ้านกล้วย
 ประเภท สำนักงานคณะกรรมการการศึกษาขั้นพื้นฐาน (สพฐ.)

ผ่านมาตรฐาน

ข้าพเจ้าขอรับรองว่าได้ปฏิบัติตามมาตรการอย่างเคร่งครัด

Comy

(ว่าที่ร้อยตรีหญิงอรดา ศรีนวนจันทร์)
 มอบให้ ณ วันที่ 21 ตุลาคม 2564



ผู้รับบริการเสนอแนะ



หรือแจ้งข้อร้องเรียน

การรับรองตั้งแต่วันที่ 21 ตุลาคม 2564 ถึง 21 ตุลาคม 2565 (กรุณาพิมพ์ใบสำคัญนี้และติดบริเวณที่เห็นได้ชัดเจน)

TH08-D-01-0009500-002



โรงเรียนวัดบ้านกล้วย (พลราษฎร์บำรุง)
 ประเภท หน่วยงานและสถานที่ราชการ



ผ่านการประเมินตนเองตามมาตรการควบคุมหลัก

สำหรับให้ผู้ใช้บริการสแกนเพื่อเช็คอินเข้าร้าน หรือเช็คเอาท์หลังใช้บริการ และประเมินสุขลักษณะ

วันที่ 13/1/2564

www.ไทยชนะ.com



ข้อ	ประเด็น	มี (๑)	ไม่มี (๐)	หมายเหตุ
มิติที่ ๑ ความปลอดภัยจากการลดการแพร่เชื้อโรค				
๑.	มีการจัดเว้นระยะห่าง อย่างน้อย ๑ - ๒ เมตร เช่น ที่นั่งในห้องเรียนที่นั่งในโรงอาหาร ที่นั่งพัก จุดยืนรับ-ส่งสิ่งของ/อาหาร พร้อมติดสัญลักษณ์แสดงระยะห่างอย่างชัดเจน หรือไม่	/		
๒.	มีมาตรการให้นักเรียน ครู บุคลากร และผู้เข้ามาติดต่อในสถานศึกษาต้องสวมหน้ากากผ้าหรือหน้ากากอนามัย ๑๐๐% ตลอดเวลาที่อยู่ในสถานศึกษา หรือไม่	/		
๓.	มีจุดล้างมือด้วยสบู่และน้ำ หรือจัดวางเจลแอลกอฮอล์สำหรับใช้ทำความสะอาดมือ อย่างเพียงพอและใช้งานได้สะดวก หรือไม่	/		
๔.	มีมาตรการคัดกรองวัดอุณหภูมิให้กับนักเรียน ครู บุคลากร และผู้เข้ามาติดต่อ ทุกคน ก่อนเข้าสถานศึกษา หรือไม่	/		
๕.	มีมาตรการให้ลดการทำกิจกรรมรวมกลุ่มคนจำนวนมาก และหลีกเลี่ยงการเข้าไปในพื้นที่ที่มีคนจำนวนมากหรือพื้นที่เสี่ยงที่มีการแพร่ระบาดของโรค หรือไม่	/		
๖.	มีการทำความสะอาดพื้นผิวสัมผัสร่วมทุกวัน เช่น ราวบันได ลูกบิด-มือจับ ประตู โต๊ะ เก้าอี้ หรือไม่	/		
๗.	มีมาตรการให้นักเรียน ครู และบุคลากร รับผิดชอบดูแลตนเอง มีวินัย รับผิดชอบต่อตนเอง ปฏิบัติตามมาตรการอย่างเคร่งครัด และไม่ปิดบังข้อมูลกรณีสัมผัสใกล้ชิดกับผู้ติดเชื้อหรือผู้สัมผัสเสี่ยงสูง หรือไม่	/		
๘.	มีมาตรการให้นักเรียน ครู และบุคลากร กินอาหารด้วยการใช้ช้อนส่วนตัวทุกครั้ง และงดการกินอาหารร่วมกัน หรือไม่	/		
๙.	มีมาตรการส่งเสริมให้กินอาหารปรุงสุกใหม่ร้อน และจัดให้บริการอาหารตามหลักสุขาภิบาลและหลักโภชนาการ หรือไม่	/		
๑๐.	มีการจัดระบบให้นักเรียน ครู บุคลากร และผู้เข้ามาติดต่อในสถานศึกษาทุกคน ลงทะเบียนไทยชนะตามที่รัฐกำหนดด้วย app ไทยชนะ หรือลงทะเบียนบันทึกการเข้า - ออกอย่างชัดเจน หรือไม่	/		
๑๑.	มีการจัดระบบการตรวจสอบ ดูแล และเฝ้าระวังนักเรียน ครู บุคลากร หรือผู้ที่มาจากพื้นที่เสี่ยง เพื่อเข้าสู่กระบวนการคัดกรอง หรือไม่	/		
๑๒.	มีมาตรการให้นักเรียน ครู หรือบุคลากรที่มีประวัติสัมผัสใกล้ชิดกับผู้ติดเชื้อหรือผู้สัมผัสเสี่ยงสูง กักกันตัวเอง ๑๔ วัน หรือไม่	/		
๑๓.	มีการปรับปรุงห้องเรียนให้มีสภาพการใช้งานได้ดี เปิดประตูหน้าต่างระบายอากาศ ถ่ายเทสะดวก กรณีใช้เครื่องปรับอากาศ กำหนดเวลาเปิด - ปิด ประตูหน้าต่างระหว่างเวลาพักเที่ยงหรือไม่มีการเรียนการสอนและทำความสะอาดอย่างสม่ำเสมอ หรือไม่	/		

ข้อ	ประเด็น	มี (๑)	ไม่มี (๐)	หมายเหตุ
๑๔.	มีการทำความสะอาดห้องเรียน ห้องเรียนร่วม เช่น ห้องคอมพิวเตอร์ ห้องดนตรี อุปกรณ์กีฬา และอุปกรณ์ที่ใช้ในการเรียนการสอน ก่อนและหลังใช้งานทุกครั้ง หรือไม่	/		
๑๕.	มีการจัดสภาพแวดล้อมบริเวณภายในสถานศึกษาให้สะอาดและปลอดภัยมีการจัดการขยะที่เหมาะสม รวมถึงการดูแลความสะอาดห้องส้วม หรือไม่	/		
๑๖.	มีมาตรการส่งเสริมให้นักเรียน ครู และบุคลากร รู้จักและหมั่นสังเกตอาการเสี่ยงจาก โรคโควิด ๑๙ เช่น ไข้ ไอ น้ำมูก เจ็บคอ คอแห้ง อ่อนเพลีย หายใจลำบาก หายใจเร็ว เจ็บแน่นหน้าอก เสียการทรงตัว ลื่น ไม่รับรส ตาแดง มีผื่น ท้องเสีย หรือไม่	/		
๑๗.	มีมาตรการให้นักเรียน ครู และบุคลากร ประเมินความเสี่ยงของตนเอง ผ่าน Thai save Thai (TST) อย่างต่อเนื่อง หรือไม่	/		
๑๘.	มีมาตรการเฝ้าระวังตรวจคัดกรอง ด้วย Antigen Test Kit (ATK) ตามแนวทางที่กำหนด หรือไม่	/		
๑๙.	มีมาตรการสนับสนุนให้ครู บุคลากร และฝ่ายสนับสนุน (Support Staff) เข้าถึงการฉีดวัคซีน มากกว่าร้อยละ ๘๕ หรือไม่	/		
๒๐.	มีห้องพยาบาลหรือมีพื้นที่เป็นสัดส่วนสำหรับสังเกตอาการผู้มีอาการเสี่ยงหรือจัดให้มี School Isolation หรือไม่	/		
มิติที่ ๒ การเรียนรู้				
๒๑	มีการติดป้ายประชาสัมพันธ์การปฏิบัติตนเพื่อสุขอนามัยปลอดภัยจากโรคโควิด ๑๙ หรือไม่ (เช่น เว้นระยะห่างระหว่างบุคคล (D) สวมหน้ากากผ้าหรือหน้ากากอนามัย (M) วิธีล้างมือที่ถูกต้อง (H) เป็นต้น)	/		
๒๒	มีการจัดการเรียนการสอนเกี่ยวกับโรคและการป้องกันการแพร่ระบาดของโรคโควิด ๑๙ สอดคล้องตามวัยของผู้เรียน หรือไม่	/		
๒๓	มีการจัดหาสื่อความรู้การป้องกันการแพร่ระบาดของโรคโควิด- ๑๙ สำหรับประกอบการเรียนการสอน การเรียนรู้ในห้องเรียนในรูปแบบของสื่อ	/		
๒๔	มีการจัดกิจกรรมพัฒนาผู้เรียนตามวัยให้มีความคิดสร้างสรรค์นวัตกรรม สุขภาพ และแลกเปลี่ยนเรียนรู้บทเรียนการป้องกันการแพร่ระบาดของโรคโควิด ๑๙ โดย ศึกษาค้นคว้าจากแหล่งความรู้ทางวิชาการ ด้านสาธารณสุขหรือแหล่งข้อมูลเชื่อถือได้ หรือไม่	/		
๒๕	มีนักเรียนแกนนำด้านสุขภาพหรือผู้พิทักษ์อนามัยโรงเรียนอย่างน้อย ห้องเรียนละ ๒ คน เป็นจิตอาสา อาสาสมัครเป็นผู้ช่วยครูอนามัยทำหน้าที่ดูแลช่วยเหลือ เฝ้าระวังคัดกรองสุขภาพ และงานอนามัยโรงเรียน หรือไม่	/		

ข้อ	ประเด็น	มี (๑)	ไม่มี (๐)	หมายเหตุ
มิติที่ ๓ การครอบคลุมถึงเด็กด้อยโอกาส				
๒๖	มีการจัดเตรียมหน้ากากผ้าหรือหน้ากากอนามัยสำรองสำหรับนักเรียนที่ต้องการใช้ หรือไม่	/		
๒๗	มีมาตรการสนับสนุนอุปกรณ์ของใช้สุขอนามัยส่วนบุคคลในการป้องกันการแพร่ระบาดของโรคโควิด ๑๙ สำหรับกลุ่มเปราะบาง หรือไม่	/		
๒๘	มีมาตรการส่งเสริมให้นักเรียน อายุ ๑๒-๑๘ ปี กลุ่มเสี่ยงที่มีน้ำหนักมาก มีโรคประจำตัว ๗ กลุ่มโรค หรือกลุ่มเป้าหมาย เข้าถึงการฉีดวัคซีนป้องกันโควิด ๑๙ ตามแนวทางที่รัฐกำหนด หรือไม่	/		
๒๙	มีมาตรการคัดกรองวัดอุณหภูมิ ตรวจ ATK เว้นระยะห่าง ทำความสะอาดที่พักเรือนนอน และจัดสภาพแวดล้อมให้ถูกสุขลักษณะ และมีตารางเวรทำความสะอาดทุกวัน หรือไม่ (กรณีมีที่พักหรือเรือนนอน)		/	(๑) ไม่มีที่พักและเรือนนอน
๓๐	มีมาตรการคัดกรองวัดอุณหภูมิ ตรวจ ATK เว้นระยะห่าง ทำความสะอาดสถานที่และจัดสภาพแวดล้อมให้สอดคล้องกับข้อบัญญัติการปฏิบัติด้านศาสนกิจและมีตารางเวรทำความสะอาดทุกวันหรือไม่ (กรณีมีสถานที่ ปฏิบัติศาสนากิจ)		/	(๑) ไม่มีสถานที่ปฏิบัติศาสนากิจ
มิติที่ ๔ สวัสดิภาพและการคุ้มครอง				
๓๑	มีแผนเผชิญเหตุและแนวปฏิบัติรองรับกรณีมีผู้ติดเชื้อในสถานศึกษา หรือในชุมชน และมีการซักซ้อมการปฏิบัติอย่างเข้มงวด หรือไม่	/		
๓๒	มีการสื่อสารประชาสัมพันธ์ข้อมูลข่าวสารการติดเชื้อและการปฏิบัติตนอย่างเหมาะสม เพื่อลดการรังเกียจและการตีตราทางสังคม (Social stigma) ต่อผู้ติดเชื้อโควิด ๑๙ หรือผู้สัมผัสเสี่ยงสูง หรือไม่	/		
๓๓	มีแนวปฏิบัติการจัดการความเครียดของครูและบุคลากร หรือไม่	/		
๓๔	มีการสำรวจตรวจสอบประวัติเสี่ยงและการกักตัวของนักเรียน ครู และบุคลากร ก่อนเปิดภาคเรียน และเข้ามาเรียน เพื่อการเฝ้าระวังติดตามหรือไม่	/		
๓๕	มีเอกสารคู่มือมาตรฐานการปฏิบัติงานเป็นขั้นตอน (SOP) ประจำห้องพยาบาล เกี่ยวกับแนวปฏิบัติการป้องกัน และกรณีพบผู้สัมผัสเสี่ยงสูง หรือ ผู้ติดเชื้อยืนยันในสถานศึกษาหรือในชุมชน หรือไม่	/		
๓๖	มีนโยบายเน้นการปฏิบัติตามมาตรการสุขอนามัยส่วนบุคคล ๖ มาตรการหลัก (DMHT-RC) ๖ มาตรการเสริม (SSET-CQ) เป็นลายลักษณ์อักษร หรือมีหลักฐานชัดเจน หรือไม่	/		
๓๗	มีนโยบายการเฝ้าระวังคัดกรอง ตัดความเสี่ยง และสร้างภูมิคุ้มกัน ด้วย ๓T๑V (TSC Plus , Thai Save Thai , ATK , Vaccine) และถือปฏิบัติได้หรือไม่	/		

ข้อ	ประเด็น	มี (๑)	ไม่มี (๐)	หมายเหตุ
๓๘	มีนโยบายเข้มงวดควบคุมดูแลการเดินทางไป-กลับของนักเรียนให้มีความปลอดภัย (Seal Route) หรือไม่	/		
๓๙	นโยบายตามมาตรการการป้องกันแพร่ระบาดของโรคโควิด-๑๙ ในสถานศึกษา สอดคล้องตามบริบทพื้นที่ และมีการสื่อสารประชาสัมพันธ์ให้นักเรียน ครู และบุคลากร รับทราบอย่างทั่วถึง หรือไม่	/		
๔๐	นโยบายการบริหารจัดการการป้องกันการแพร่กระจายเชื้อโรคบนรถรับ - ส่งนักเรียน อาทิ ทำความสะอาดภายใน - นอกรถก่อนและหลังใช้งาน เว้นระยะห่างที่นั่ง มีป้ายสัญลักษณ์แสดงที่นั่งชัดเจน สวมหน้ากากผ้าหรือ หน้ากากอนามัยขณะอยู่บนรถ มีเจลแอลกอฮอล์บนรถ และงด - ลดการพูดคุย หยอกล้อเล่นกันบนรถ หรือไม่ (กรณีรถรับ - ส่งนักเรียน)		/	(๑) ไม่มีรถรับ-ส่งนักเรียน
มิติที่ ๖ การบริหารการเงิน				
๔๐	มีแผนการใช้งบประมาณสำหรับเป็นค่าใช้จ่ายในการดำเนินการป้องกันการแพร่ระบาดของโรคโควิด ๑๙ ในสถานศึกษา หรือไม่	/		
๔๒	มีการจัดหาวัสดุอุปกรณ์ป้องกันโรคโควิด ๑๙ เช่น ATK หน้ากากผ้าหรือ หน้ากากอนามัย เจลแอลกอฮอล์ สบู่ อย่างเพียงพอ หรือไม่	/		
๔๓	มีการบริหารจัดการการเงินเพื่อดำเนินกิจกรรมการป้องกันการแพร่ระบาดของโรคโควิด ๑๙ ตามความจำเป็นและเหมาะสม หรือไม่	/		
๔๔	มีการจัดหาบุคลากรทำหน้าที่เฝ้าระวัง ตรวจสอบ สอดส่องดูแลสุขภาพนักเรียน และจัดการสภาพแวดล้อมในสถานศึกษาในช่วงสถานการณ์โควิด ๑๙	/		

ผลการประเมิน

Ranking เกณฑ์ประเมิน	สีเขียว ผ่านทั้งหมด ๔๔ ข้อ
สีเหลือง	ผ่านข้อ ๑ - ๒๐ ทุกข้อ
แต่ไม่ผ่าน ข้อ ๒๑ - ๔๔ ข้อใดข้อหนึ่ง	สีแดง ไม่ผ่าน ข้อ ๑ - ๒๐ ข้อใดข้อหนึ่ง
Ranking เกณฑ์ประเมิน	สีเขียว ผ่านทั้งหมด ๔๔ ข้อ

การแปลผล

- **สีเขียว** หมายถึง โรงเรียนสามารถเปิดเรียนได้
- **สีเหลือง** หมายถึง โรงเรียนสามารถเปิดเรียนได้ แต่ต้องดำเนินการปรับปรุงให้เป็นไปตามมาตรฐานที่กำหนด
- **สีแดง** หมายถึง โรงเรียนไม่สามารถเปิดเรียนได้ ต้องดำเนินการปรับปรุงให้เป็นไปตามมาตรฐานที่กำหนด และ/หรือประเมินตนเองซ้ำ จนกว่าจะผ่านทั้งหมด โรงเรียนสามารถเปิดเรียนได้

ลงชื่อ ผู้ประเมิน 

วันที่ประเมิน ...๒๑ ตุลาคม ๒๕๖๔.....

หมายเหตุ : สถานศึกษาประเมินตนเองเตรียมความพร้อมก่อนเปิดภาคเรียนผ่านระบบ Thai stop covid กรมอนามัย ได้ที่ <https://stopcovid.anamai.moph.go.t>

เอกสารรับรองจากสถานศึกษา

โรงเรียนโรงเรียนวัดบ้านกล้วย (ผลราษฎร์บำรุง) อำเภอคลองเขื่อน สังกัด สำนักงานเขตพื้นที่การศึกษา
ประถมศึกษาฉะเชิงเทรา เขต ๒ ได้จัดทำแบบเสนอ เพื่อขออนุญาตเปิดเรียนรูปแบบ On site ประจำภาคเรียนที่ ๒/๒๕๖๔
ตามคู่มือและแนวปฏิบัติตามมาตรการป้องกันการแพร่ระบาดของโรคติดเชื้อไวรัสโคโรนา ๒๐๑๙ (COVID - ๑๙) โดย
โรงเรียนยึดปฏิบัติตามมาตรการ ๖ มาตรการหลัก ๖ มาตรการเสริม และ ๗ มาตรการควบคุม อย่างเคร่งครัด



(ว่าที่ร้อยตรีหญิงอรดา ศรีนวนจันทร์)
ครูโรงเรียนวัดบ้านกล้วย รักษาการในตำแหน่ง
ผู้อำนวยการโรงเรียนวัดบ้านกล้วย (ผลราษฎร์บำรุง)

ความเห็นของผู้บังคับบัญชาให้ความเห็นชอบ

.....
.....
.....

(.....)

.....

ความเห็น คกก.พิจารณาอนุญาต

.....
.....
.....

(.....)

.....

